



**แผนพัฒนาจังหวัดเชียงราย
พ.ศ. 2566 - 2570**

HIANGRAI

คณะกรรมการบริหารงานจังหวัดแบบบูรณาการจังหวัดเชียงราย
สำนักงานจังหวัดเชียงราย ศาลากลางจังหวัดเชียงราย
E-mail : Chiangrai.strategic@gmail.com
โทร./โทรสาร 0-5315-0194

คำนำ

ด้วยคณะกรรมการบูรณาการนโยบายพัฒนาภาค (ก.บ.ภ.) ได้กำหนดนโยบายและหลักเกณฑ์และวิธีการจัดทำแผนปฏิบัติราชการประจำปีของจังหวัดและกลุ่มจังหวัด ประจำปีงบประมาณ พ.ศ. 2565 โดยแผนดังกล่าวต้องยึดแผนยุทธศาสตร์ชาติ 20 ปี นโยบายของรัฐบาล แผนการบริหารราชการแผ่นดิน แนวทางการพัฒนาเศรษฐกิจและสังคมแห่งชาติ แผนรายสาขา/เฉพาะด้านต่างๆ เช่น แผนพัฒนาการเกษตร นโยบายโซนนิ่งภาคเกษตร แผนพัฒนาการท่องเที่ยวแห่งชาติ แผนแม่บทการพัฒนาอุตสาหกรรมไทย แผนจัดการคุณภาพสิ่งแวดล้อม แผนแม่บทการบริหารจัดการน้ำ ยุทธศาสตร์การพัฒนาเพื่อเสริมสร้างความมั่นคงของชาติ ที่สำคัญจะต้องมีการรับฟังความคิดเห็นของประชาชนในท้องถิ่น เพื่อทราบถึงความต้องการและศักยภาพของประชาชน รวมทั้งมุ่งเน้นการทำงานแบบเครือข่ายร่วมกันทุกภาคส่วนโดยคำนึงถึงความพร้อมของทุกภาคส่วน เพื่อร่วมกันวางยุทธศาสตร์การพัฒนาจังหวัด/กลุ่มจังหวัด ให้เหมาะสมกับโอกาสและศักยภาพของจังหวัด/กลุ่มจังหวัด และร่วมมือในการสนับสนุนการขับเคลื่อนแผนพัฒนาจังหวัด/กลุ่มจังหวัด

จังหวัดเชียงราย โดยคณะกรรมการบริหารงานจังหวัดแบบบูรณาการจังหวัดเชียงราย ได้ดำเนินการทบทวนแผนพัฒนาจังหวัด โดยมอบหมายให้คณะทำงานขับเคลื่อนยุทธศาสตร์การพัฒนาจังหวัด ประชุมและทบทวนในแต่ละประเด็นยุทธศาสตร์ และนำเสนอผลการทบทวนต่อคณะอนุกรรมการ ก.บ.จ. จังหวัดเชียงราย ด้านการจัดทำแผนพัฒนาและงบประมาณ รวมทั้งประชุมหารือร่วมกันระหว่างส่วนราชการ องค์กรปกครองส่วนท้องถิ่น รวมทั้ง ผู้แทนภาคประชาสังคม และผู้แทนภาคธุรกิจเอกชน เพื่อรับฟังความคิดเห็นเกี่ยวกับแผนพัฒนาจังหวัดได้ทำการทบทวนเบื้องต้นนี้

แผนพัฒนาจังหวัดเชียงราย (พ.ศ. 2566 - 2570) ฉบับนี้ จึงมุ่งการพัฒนาจังหวัดแบบองค์รวม ครอบคลุมทุกมิติ อีกทั้งได้มีการประเมินสถานการณ์ความเสี่ยงจากสถานการณ์การระบาดของโรคติดเชื้อไวรัสโคโรนา 2019 (COVID-19) ต่อจังหวัดเชียงราย โดยมุ่งเน้นการทำงานแบบบูรณาการร่วมกันทุกภาคส่วน และเป็นแนวทางสำคัญในการขับเคลื่อนการพัฒนาจังหวัดเชียงรายไปข้างหน้า ตามวิสัยทัศน์จังหวัดเชียงรายที่ว่า **“เชียงรายเมืองท่องเที่ยวสร้างสรรค์ สะอาดปลอดภัย น่ายล”** โดยมี เป้าประสงค์ 3 ข้อ ได้แก่

เป้าหมายการพัฒนาเศรษฐกิจสร้างสรรค์ : เพื่อสร้างการเจริญเติบโตทางเศรษฐกิจโดยเน้นการพัฒนาการท่องเที่ยวเชิงคุณค่าและยั่งยืน การค้า การลงทุนและบริการโลจิสติกส์เชิงสร้างสรรค์ และ การส่งเสริมนวัตกรรมสินค้าเกษตรมูลค่าสูงโดยดำรงฐานวัฒนธรรมล้านนาและสมดุลของทรัพยากรธรรมชาติและสิ่งแวดล้อม

เป้าหมายการพัฒนาสิ่งแวดล้อมสร้างสรรค์ : เพื่อสร้างสมดุลของระบบนิเวศและสนับสนุนการเติบโตอย่างยั่งยืนบนสังคมเศรษฐกิจสร้างสรรค์เพื่อรับรองการพัฒนาเมืองให้น่าอยู่ที่เป็นมิตรต่อสิ่งแวดล้อม

เป้าหมายการพัฒนาสังคมสร้างสรรค์ : เพื่อยกระดับคุณภาพชีวิต ลดความเหลื่อมล้ำในสังคม ส่งเสริมการเรียนรู้ตลอดชีวิตสำหรับคนทุกช่วงวัย และเสริมสร้างความปลอดภัยและความมั่นคงในชีวิต ทรัพย์สินของประชาชนเพื่อนำไปสู่สังคมสร้างสรรค์

จากเป้าหมายการพัฒนาของจังหวัดที่กำหนดขึ้น สามารถแบ่งประเด็นการพัฒนาดังนี้แบ่งออกเป็น 5 ประเด็นสำคัญ ดังนี้

ประเด็นการพัฒนาที่ 1 การสร้างมูลค่าเพิ่มด้านการท่องเที่ยวเชิงสรรค์โดยดำรงฐานวัฒนธรรมล้านนา

ประเด็นการพัฒนาที่ 2 การส่งเสริมการผลิตและพัฒนานวัตกรรมเพื่อยกระดับสินค้าเกษตรเชิงสร้างสรรค์ภายใต้แนวทางการพัฒนาที่ยั่งยืน

ประเด็นการพัฒนาที่ 3 การพัฒนาเศรษฐกิจสร้างสรรค์ด้านการค้า การลงทุน การบริการ และ โลจิสติกส์

ประเด็นการพัฒนาที่ 4 การจัดการทรัพยากรธรรมชาติและสิ่งแวดล้อมให้ดำรงความสมบูรณ์และยั่งยืน

ประเด็นการพัฒนาที่ 5 การพัฒนาคุณภาพชีวิต ทรัพยากรมนุษย์และความมั่นคงเพื่อส่งเสริมสังคมสร้างสรรค์

โดยวิสัยทัศน์ เป้าประสงค์ และประเด็นการพัฒนา สามารถวัดติดตามประเมินผลความสำเร็จความคุ้มค่าของแผนงาน/โครงการที่เกิดขึ้นลงไปสู่ประชาชนในพื้นที่ โดยในเครื่องมือ CIPP Model มาใช้ในการติดตามความสำเร็จ ซึ่งผลที่เกิดขึ้นสามารถนำไปใช้ประโยชน์สูงสุดต่อจังหวัดเชียงราย ในการพัฒนาปรับปรุงแผนงาน โครงการในรอบปีต่อไป

คณะกรรมการบริหารงานจังหวัดแบบบูรณาการจังหวัดเชียงราย

กันยายน 2564



ดอกไม้ประจำจังหวัดเชียงราย

- ชื่อดอกไม้ ดอกพวงแสด
- ชื่อวิทยาศาสตร์ Pyrostegia Venusta (ker) Miers
- วงศ์ Bignona Ceae
- ลักษณะชนิดพันธุ์ไม้ ไม้เลื้อยต่างประเทศ
- ชื่ออื่นๆ Orange trumpet, Flane Flower, Fire – Cracder Vine

ต้นไม้ประจำจังหวัด

- ชื่อพันธุ์ไม้ กาสะลองคำ
- ชื่อวิทยาศาสตร์ Radermachera ignea (Kurz) Steenis
- วงศ์ Dignoniaceae
- ชื่ออื่น ๆ ปีบทอง, แคเปาะ, สำเภาหลามต้น, สะเภา, อ้อยช้าง, จางจืด



สารบัญ

เรื่อง	หน้า
บทสรุปผู้บริหาร	1
ความสอดคล้องกับแผน ๓ ระดับ ตามนโยบายของมติคณะรัฐมนตรี เมื่อวันที่ ๔ ธันวาคม ๒๕๖๐ และสรุปสาระสำคัญของแผนพัฒนาจังหวัดเชียงราย	2
สาระสำคัญของแผนพัฒนาจังหวัด (พ.ศ. 2566 - 2570)	3
ข้อมูลเพื่อการพัฒนา	3
-ข้อมูลพื้นฐานทางกายภาพ	3
-ข้อมูลเชิงเปรียบเทียบ	44
ประเด็นปัญหาและความต้องการเชิงพื้นที่	167
ผลการพัฒนาและแก้ไขปัญหাজังหวัดที่ผ่านมา	178
-ประเด็นการพัฒนาที่ 1 การสร้างมูลค่าเพิ่มด้านการท่องเที่ยวเชิงวัฒนธรรมเชิงนิเวศ และเชิงสุขภาพ โดยดำรงฐานวัฒนธรรมล้านนา	178
-ประเด็นการพัฒนาที่ 2 : การส่งเสริมการผลิตและพัฒนานวัตกรรมเพื่อยกระดับสินค้าเกษตรภายใต้แนวทางการพัฒนาที่ยั่งยืน (Sustainable Development Goals–SDGs)	179
-ประเด็นยุทธศาสตร์ที่ 3 : การจัดการทรัพยากรธรรมชาติและสิ่งแวดล้อมให้ดำรงความสมบูรณ์ยั่งยืน	180
-ประเด็นการพัฒนาที่ 4 : การพัฒนาขีดความสามารถในการแข่งขันด้านการค้าการลงทุนและบริการโลจิสติกส์เชื่อมโยงกลุ่มจังหวัดกลุ่มอาเซียน + 6 และ GMS	181
-ประเด็นยุทธศาสตร์ที่ 5 : การรักษาความมั่นคงและความปลอดภัยในชีวิตและทรัพย์สิน และการเสริมสร้างความเป็นพลเมืองเพื่อสร้างจิตสำนึกความรักสถาบันหลักของชาติ	182
-ประเด็นยุทธศาสตร์ที่ 6 : การพัฒนาคุณภาพชีวิตและทรัพยากรมนุษย์เพื่อให้ประชาชนอยู่เย็นเป็นสุข	183
ประเด็นการพัฒนา	184
บทวิเคราะห์	184
เป้าหมายการพัฒนาจังหวัด	227
ตัวชี้วัดความสำเร็จตามเป้าหมายการพัฒนาจังหวัดเชียงราย	229
ประเด็นการพัฒนาจังหวัด	232

สารบัญตาราง

ตารางที่		หน้า
1	การใช้ที่ดิน พ.ศ. 2556 – 2562	5
2	จำนวนประชากร จังหวัดเชียงราย	7
3	ผลการสำรวจเส้นทาง R3A เพื่อพัฒนาโอกาสทางการท่องเที่ยว เน้นการส่งเสริม บทบาทของไทยในการเป็นจุดเริ่มต้น/จุดสิ้นสุดของการเดินทางท่องเที่ยว	8
4	โครงข่ายทางหลวงชนบทจังหวัดเชียงราย	25
5	สถิติการขนส่งทางอากาศ พ.ศ. 2559 – 2563	29
6	สถิติผู้ใช้ไฟฟ้า และการจำหน่ายพลังงานไฟฟ้าของการไฟฟ้าส่วนภูมิภาค จังหวัดเชียงราย จำแนกตามประเภทผู้ใช้ พ.ศ. 2558 – 2563	31
7	การเปรียบเทียบจำนวนผู้ใช้ไฟฟ้ารายอำเภอระหว่างปี พ.ศ. 2559-2562	32
8	ผู้ใช้ไฟฟ้า และการจำหน่ายกระแสไฟฟ้า จำแนกตามประเภทผู้ใช้ เป็นรายอำเภอ ปี 2562	33
9	ข้อมูลการใช้น้ำประปา จังหวัดเชียงราย ปีพ.ศ. 2560-2562	33
10	สถิติการประปา จำแนกเป็นรายอำเภอ พ.ศ. 2562	34
11	ประชากรอายุ 6 ปีขึ้นไป จำแนกตามการใช้อุปกรณ์เทคโนโลยีสารสนเทศ และการสื่อสาร พ.ศ. 2558 – 2561	35
12	จำนวนแปลงที่ดินที่ถูกเวนคืนพื้นที่จังหวัดเชียงราย	38
13	จำนวนสิ่งปลูกสร้าง/แปลงไม้ยืนต้นที่ถูกเวนคืนพื้นที่จังหวัดเชียงราย	39
14	ผลิตภัณฑ์มวลรวมภาค และจังหวัด ณ ราคาประจำปี พ.ศ. 2562	45
15	มูลค่าผลิตภัณฑ์มวลรวมจังหวัดเชียงราย (GPP) 16 สาขา (ณ ราคาคงที่) จำแนกตามสาขาการผลิต พ.ศ. 2558 – 2562	46
16	มูลค่าผลิตภัณฑ์ภาคนอกการเกษตร เรียงลำดับตามมูลค่า (ณ ราคาคงที่) จำแนกตามสาขาการผลิต พ.ศ. 2562	49
17	อัตราการเปลี่ยนแปลงผลิตภัณฑ์ภาคนอกการเกษตร (% Growth Rate) จำแนกตามสาขาการผลิต	51
18	ผลิตภัณฑ์มวลรวมจังหวัดและอัตราการเจริญเติบโตทางเศรษฐกิจ และแนวโน้มปี 2564	53
19	สรุปรายได้เฉลี่ย ปี 2558- 2562 ของจังหวัดเชียงราย ลักษณะเศรษฐกิจ และสังคมของครัวเรือนจากข้อมูลจำเป็นพื้นฐาน (จปฐ.) ในปี 2558-2562	56

สารบัญตาราง (ต่อ)

ตารางที่		หน้า
20	ข้อมูลทางสถานะทางเศรษฐกิจของจังหวัดเชียงราย ปี พ.ศ. 2562	57
21	รายได้จากท่องเที่ยวของนักท่องเที่ยว (ล้านบาท) จังหวัดเชียงราย ปี พ.ศ. 2558-2563	60
22	สถิติจำนวนนักท่องเที่ยวจังหวัดเชียงราย ปี พ.ศ. 2558-2563	61
23	สถิติค่าใช้จ่ายโดยเฉลี่ยนักท่องเที่ยว จังหวัดเชียงราย ปี พ.ศ. 2558-2562	62
24	สถิติรายได้เฉลี่ยจากผู้เยี่ยมเยือน จังหวัดเชียงราย ปี พ.ศ. 2562-2563	64
25	จำนวนสถานประกอบการที่พักแรม จังหวัดเชียงราย ปี พ.ศ. 2558-2563	65
26	มูลค่าการค้าชายแดนและผ่านแดนด้านจังหวัดเชียงราย ตั้งแต่ปี พ.ศ.2558 – 2563	66
27	เปรียบเทียบการเปลี่ยนแปลงมูลค่าการค้าชายแดนและผ่านแดนด้านจังหวัดเชียงราย ปี พ.ศ. 2563 เทียบกับปี 2562	67
28	สถิติสะสมจำนวนโรงงานที่ได้รับอนุญาตให้ประกอบกิจการ ตาม พ.ร.บ.โรงงาน พ.ศ. 2535 รายจำพวก ณ สิ้นปี 2562 ในจังหวัดเชียงราย	71
29	การใช้ที่ดินเพื่อการเกษตรของจังหวัดเชียงราย ปี 2562 จำแนกตามอำเภอ (เรียงลำดับตามพื้นที่ทำการเกษตรรวม)	72
30	การปลูกพืชเศรษฐกิจของจังหวัดเชียงราย ปีการผลิต 2562/63 และ 2563/64	74
31	ด้านปศุสัตว์ของจังหวัดเชียงราย ปี 2562-2563	75
32	ด้านการประมงของจังหวัดเชียงราย ปี 2563 แยกตามรายอำเภอ	76
33	ข้อมูลร้อยละการเก็บเกี่ยวผลผลิตสินค้าเกษตรด้านพืชรายเดือนของจังหวัดเชียงราย	77
34	ข้อมูลร้อยละการเก็บเกี่ยวผลผลิตสินค้าเกษตรด้านปศุสัตว์รายเดือนของจังหวัดเชียงราย	78
35	ข้อมูลร้อยละการเก็บเกี่ยวผลผลิตสินค้าเกษตรด้านประมงรายเดือนของจังหวัดเชียงราย	79
36	ข้อมูลการทำเกษตรอินทรีย์ ปีพ.ศ. 2563	81
37	ข้อมูลการรับรอง GAP	82
38	แสดงจำนวนครัวเรือนเกษตรกรของจังหวัดเชียงราย	82
39	ประเภทสหกรณ์และจำนวนสมาชิก ปี 2563	83
40	จำนวนและสมาชิกสถาบันเกษตรกรจังหวัดเชียงราย ปี 2564	85
41	ข้อมูล Smart Farmer, Young Smart Farmer	86
42	โครงการระบบส่งเสริมการเกษตรแบบแปลงใหญ่ ปี 2559-2564	87
43	ผลการจำหน่ายสินค้าตามโครงการ หนึ่งตำบล หนึ่งผลิตภัณฑ์	88
44	สินค้า OTOP 5 ดาว ของจังหวัดเชียงราย	89

สารบัญตาราง (ต่อ)

ตารางที่		หน้า
45	จำนวนประชากรอายุ 15 ปีขึ้นไป จำแนกตามสถานภาพแรงงาน จังหวัดเชียงราย ปี 2562-2563	91
46	ประชากรอายุ 15 ปีขึ้นไป มีงานทำจำแนกตามอาชีพ ปีพ.ศ. 2560-2563 ของไตรมาสที่ 1 ปี 2563	93
47	จำนวนประชากรอายุ 15 ปีขึ้นไป จำแนกตามระดับการศึกษาที่สำเร็จ จังหวัดเชียงราย พ.ศ. 2563	94
48	ประชากรอายุ 15 ปีขึ้นไปที่มีงานทำ จำแนกตามสถานภาพการทำงาน ไตรมาสที่ 1-4 พ.ศ. 2562และไตรมาสที่ 1 – 3 พ.ศ. 2563	95
49	จำนวนสถานศึกษา และ ศูนย์พัฒนาเด็กเล็ก และอื่นๆ ในระดับเตรียมอนุบาล แต่ละสังกัดปีการศึกษา 2563	96
50	โรงเรียน จำแนกตามสังกัด เป็นรายอำเภอ ปีการศึกษา 2562-2563	98
51	จำนวนของสถาบันการศึกษาในจังหวัดเชียงราย มีทั้งสิ้น 21 แห่ง โดยในลำดับที่ 9 – 21 เป็นสถาบันอาชีวศึกษา	100
52	สถานพยาบาล จำแนกตามประเภท เป็นรายอำเภอ ปีงบประมาณ 2563	110
53	ข้อมูลสถานบริการสาธารณสุข ในสังกัดกระทรวงสาธารณสุข จังหวัดเชียงราย ปี 2563	112
54	จำนวนสถานพยาบาลที่มีเตียงรับผู้ป่วยไว้ค้างคืน และจำนวนเตียง จังหวัดเชียงราย ปีพ.ศ. 2557 – 2562	113
55	ระดับสถานบริการสาธารณสุขจังหวัดเชียงราย ตามแผนพัฒนาระบบสาธารณสุข ส่วนภูมิภาค	113
56	สถานบริการสาธารณสุขในสังกัดอื่นและภาคเอกชน	113
57	จำนวนบุคลากรสาธารณสุขของจังหวัดเชียงรายเทียบกับประชากร	115
58	จำนวนเจ้าหน้าที่ทางการแพทย์ของรัฐบาล เป็นรายอำเภอเทียบกับประชากร เจ้าหน้าที่ทางการแพทย์ของรัฐบาล พ.ศ. 2562	116
59	จำนวนบุคลากรสาธารณสุขภาครัฐนอกกระทรวงสาธารณสุขและภาคเอกชน จังหวัดเชียงราย	116
60	ข้อมูลสถิติชีพจังหวัดเชียงราย 2558 – 2562 (ณ 30 ธันวาคม ของทุกปี) (ข้อมูลตามรายงานประจำปี 62 ของสำนักงานสาธารณสุข)	117
61	สาเหตุการตายที่สำคัญ 10 อันดับโรค (อัตราต่อ 100,000 ประชากร) ปี 2557-2562	119
62	ข้อมูลผลการดำเนินงาน ในปี 2560-2564	125

สารบัญตาราง (ต่อ)

ตารางที่		หน้า
63	การควบคุมตัวยาและผู้ค้ายาเสพติด ปี 2563	128
64	การควบคุมตัวยา เปรียบเทียบปี 2561 – ปี 2563	128
65	การป้องกันกลุ่มผู้มีโอกาสเข้าไปเกี่ยวข้องกับยาเสพติด ปี 2561- ปี 2562	129
66	สถิติอุบัติเหตุการจราจรทางบก และความเสียหาย พ.ศ. 2558-2563	130
67	เนื้อที่ป่าไม้ของจังหวัดเชียงราย ปี พ.ศ. 2556 – 2562	133
68	พื้นที่ป่าสงวนจังหวัดเชียงราย พ.ศ. 2563	134
69	ผลการตรวจวัดคุณภาพน้ำผิวดินเฉลี่ยทั้งลำน้ำ แม่น้ำกก ประจำปี พ.ศ.2563	145
70	สถิติน้ำปริมาณน้ำในอ่างเก็บน้ำขนาดกลาง	145
71	ปริมาณน้ำท่าจังหวัดเชียงราย ปี พ.ศ. 2564	146
72	ปริมาณน้ำฝนจังหวัดเชียงราย ปี พ.ศ. 2564	147
73	สถิติการผลิต และการจำหน่ายน้ำประปา ของการประปาส่วนภูมิภาค ปีงบประมาณ 2558 – 2562	148
74	การเกิดจุดความร้อน ในปีพ.ศ. 2564	150
75	ข้อมูลขยะมูลฝอย	131
76	สถานที่กำจัดขยะมูลฝอยที่ถูกต้อง	161
77	สถานที่กำจัดขยะมูลฝอยที่ไม่ถูกต้อง	161
78	ประเภทแหล่งกำเนิดมลพิษ	163
79	ภัยจากแผ่นดินไหว พ.ศ. 2556 – 2563	166
80	สรุปปัญหาและความต้องการของพื้นที่จังหวัดเชียงราย	172
81	ความสำเร็จของการพัฒนาประเด็นการพัฒนาที่ 1	178
82	ความสำเร็จของการพัฒนาประเด็นการพัฒนาที่ 2	179
83	ความสำเร็จของการพัฒนาประเด็นการพัฒนาที่ 3	180
84	ความสำเร็จของการพัฒนาประเด็นการพัฒนาที่ 4	181
85	ความสำเร็จของการพัฒนาประเด็นการพัฒนาที่ 5	182
86	ความสำเร็จของการพัฒนาประเด็นการพัฒนาที่ 6	183
87	ภาพรวมเศรษฐกิจจังหวัดเชียงราย ปี พ.ศ. 2558-2564	184
88	การเปรียบเทียบผลิตภัณฑ์มวลรวมของจังหวัดเชียงราย	185
89	สัดส่วนของแรงงานนอกระบบที่เป็นผู้สูงอายุ	188
90	รายได้จากท่องเที่ยว (ล้านบาท) จังหวัดเชียงราย ปี พ.ศ. 2558-2563	190

สารบัญตาราง (ต่อ)

ตารางที่		หน้า
91	สถิติจำนวนนักท่องเที่ยวจังหวัดเชียงราย ปี พ.ศ. 2558-2563	190
92	อัตราการพำนักโดยเฉลี่ย (วัน) ของนักท่องเที่ยว จังหวัดเชียงราย ปี พ.ศ. 2558-2562	192
93	เปรียบเทียบการเปลี่ยนแปลงมูลค่าการค้าชายแดนและผ่านแดนด้านจังหวัดเชียงราย ปี พ.ศ. 2563 เทียบกับปี 2562	193
94	ผลการจำหน่ายสินค้าตามโครงการ หนึ่งตำบล หนึ่งผลิตภัณฑ์	195
95	สัดส่วนภาคอุตสาหกรรมและบริการที่เกี่ยวข้องกับการค้าการลงทุน	196
96	ผลผลิตทางการเกษตรสำคัญ ประจำปี พ.ศ. 2563	198
97	บุคคลวิเศษที่สำคัญของจังหวัดเชียงราย ประจำปี พ.ศ. 2562	198
98	ดัชนีการพัฒนาด้านจังหวัดเชียงราย ปี พ.ศ. 2560-2562	202
99	สัดส่วนของแรงงานนอกระบบ ปีพ.ศ. 2554-2563	209
100	ประเด็นการพัฒนาของจังหวัดเชียงราย และเป้าหมายในการพัฒนารายประเด็น	231
101	ความสอดคล้องของประเด็นการพัฒนาและแผนงานโครงการในแผนปฏิบัติการประจำปี	241

สารบัญรูปร่างภาพ

ภาพที่		หน้า
1	แผนที่จังหวัดเชียงราย	4
2	แผนที่แสดงเส้นทางเชื่อมต่อ R3A และ R3B	22
3	แผนที่แสดงตำแหน่งเส้นทางบริเวณเขตพื้นที่อำเภอที่การก่อสร้างเส้นทาง โครงข่ายชนบทมากที่สุด	27
4	พื้นที่โครงการตามแนวเส้นทางรถไฟ สายเด่นชัย-เชียงราย-เชียงของ	37
5	สถานีเส้นทางรถไฟทางคู่สายใหม่ ”เด่นชัย-เชียงราย-เชียงของ”	38
6	พื้นที่เสี่ยงไฟป่ารุนแรง จำนวน 6 อำเภอ 16 ตำบล	149
7	7 สถานการณ์ไฟป่าและหมอกควัน 4 จังหวัดภาคเหนือ เชียงราย พะเยา แพร่ น่าน โดยจุดความร้อน ระบบ VIIRS	150
8	สถานการณ์การระบาดของโรคติดเชื้อไวรัสโคโรนา 2019 (COVID-19) ของจังหวัดเชียงราย	205
9	มิติในการพิจารณาผลกระทบจากโรคติดเชื้อไวรัสโคโรนา 2019 (COVID-19)	206
10	กิจกรรมทางเศรษฐกิจของคนในกลุ่มจังหวัดเปลี่ยนแปลงไป เนื่องจาก Covid 19	206
11	การปรับตัวในช่วงสถานการณ์โควิด 19	210
12	ความเชื่อมโยงของยุทธศาสตร์กับแผนพัฒนาจังหวัด	211
13	เป้าหมายการพัฒนาจังหวัดเชียงราย	227
14	โครงการตามจุดเน้นการพัฒนาจังหวัดเชียงราย ปีพ.ศ. 2566 -2570	243

สารบัญแผนภูมิ

แผนภูมิที่		หน้า
1	แสดงการใช้ที่ดิน พ.ศ. 2556 – 2562	6
2	เนื้อที่จำแนกตามอำเภอ พ.ศ. 2563	6
3	แสดงข้อมูลการจำแนกตามการใช้อุปกรณ์เทคโนโลยีสารสนเทศและการสื่อสาร พ.ศ. 2558 – 2561	36
4	มูลค่าผลิตภัณฑ์มวลรวมจังหวัดเชียงราย (GPP) 16 สาขา (ณ ราคาคงที่) พ.ศ. 2558 – 2562 และการพยากรณ์มูลค่าผลิตภัณฑ์มวลรวม ปัจจุบัน – 2567	47
5	มูลค่าผลิตภัณฑ์มวลรวมเฉลี่ยต่อคนจังหวัดเชียงราย (GPP) 16 สาขา (ณ ราคาคงที่) พ.ศ. 2558 – 2562 และการพยากรณ์มูลค่าผลิตภัณฑ์มวลรวม ปัจจุบัน – 2567	47
6	สัดส่วนของผลิตภัณฑ์มวลรวมจังหวัดเชียงราย (GPP 16 สาขา) พ.ศ. 2562 (ณ ราคาตลาดปัจจุบัน) จำแนกตามสาขา	48
7	สัดส่วนของผลิตภัณฑ์มวลรวมจังหวัดเชียงราย พ.ศ. 2562 (ณ ราคาตลาดปัจจุบัน) จำแนกตามภาคเกษตร ภาคอุตสาหกรรม และภาคบริการ	49
8	สัดส่วนของผลิตภัณฑ์มวลรวมจังหวัดเชียงราย พ.ศ. 2562 (ณ ราคาตลาดปัจจุบัน) จำแนกตามภาคอุตสาหกรรม และภาคบริการ เรียงลำดับรายละเอียดย ตามมูลค่าสาขา	50
9	เปรียบเทียบอัตราการเปลี่ยนแปลงผลิตภัณฑ์ภาคนอกการเกษตร (% Growth Rate) จำแนกตามภาคอุตสาหกรรม และภาคบริการ ปี 2562 เทียบ ปี 2561 และปี 2562 เทียบ ปี 2558	52
10	รายได้เฉลี่ยต่อปีของจังหวัดเชียงราย ปี พ.ศ.2558-2562 และการพยากรณ์รายได้เฉลี่ย	57
11	รายได้เฉลี่ยต่อเดือนของครัวเรือนและการพยากรณ์แนวโน้มในอนาคต	58
12	รายจ่ายเฉลี่ยต่อเดือนของครัวเรือนและการพยากรณ์แนวโน้มในอนาคต	59
13	หนี้สินทั้งหมดของครัวเรือนและการพยากรณ์แนวโน้มในอนาคต	59
14	สถิติจำนวนนักท่องเที่ยวจังหวัดเชียงราย ปี พ.ศ. 2558-2563	61
15	สถิติค่าใช้จ่ายโดยเฉลี่ยตามประเภทของนักท่องเที่ยวจังหวัดเชียงราย ปี พ.ศ. 2558-2562	63
16	สถิติรายได้เฉลี่ยจากผู้เยี่ยมเยือน จังหวัดเชียงราย ปี พ.ศ. 2562-2563	64

สารบัญแผนภูมิ (ต่อ)

แผนภูมิที่		หน้า
17	เปรียบเทียบจำนวนสถานประกอบการที่พักรวม จังหวัดเชียงราย ปี พ.ศ. 2558-2563	65
18	มูลค่านำเข้า ส่งออก และดุลการค้าและการพยากรณ์แนวโน้มในอนาคต	68
19	สัดส่วนพื้นที่ทั้งหมดของจังหวัดเชียงราย และพื้นที่ทำการเกษตร แสดงเป็นร้อยละ	73
20	จำนวนเกษตรกรผู้เลี้ยงปลุกสัตว์ของจังหวัดเชียงราย ปี พ.ศ. 2563	75
21	จำนวนสหกรณ์ และจำนวนสมาชิกทั้งหมด	84
22	สถาบันเกษตรกรจังหวัดเชียงราย	85
23	ผลการจำหน่ายสินค้าตามโครงการ หนึ่งตำบล หนึ่งผลิตภัณฑ์ ในประเทศ ปี พ.ศ.2558 – 2562 และแนวโน้มในอนาคต	88
24	ผลการจำหน่ายสินค้าตามโครงการ หนึ่งตำบล หนึ่งผลิตภัณฑ์ ในต่างประเทศ ปี พ.ศ.2558 – 2562 และแนวโน้มในอนาคต	89
25	เปรียบเทียบจำนวนประชากรอายุ 15 ปีขึ้นไป จำแนกตามสถานภาพแรงงาน จังหวัดเชียงราย ปี 2562-2563	91
26	สถานการณ์จำนวนประชากรอายุ 15 ปีขึ้นไปที่มีงานทำปี 2560-2567	92
27	สัดส่วนของประชากรอายุ 15 ปีขึ้นไป มีงานทำจำแนกตามอาชีพ ปี 2563	93
28	สัดส่วนของประชากรอายุ 15 ปีขึ้นไป จำแนกตามระดับการศึกษา	95
29	โรงเรียน จำแนกตามสังกัด เป็นรายอำเภอ ปีการศึกษา 2563	99
30	สถานพยาบาลในจังหวัดเชียงราย ปีงบประมาณ 2563	111
31	อัตราการเกิดของประชากรจังหวัดเชียงราย	118
32	เปรียบเทียบข้อมูลสถิติชีพจังหวัดเชียงราย 2558 – 2562	118
33	สาเหตุการตายที่สำคัญ 10 อันดับโรค ปี พ.ศ.2562	120
34	สัดส่วนของแรงงานในระบบและแรงงานนอกระบบ	121
35	สถานการณ์สถิติการเสียชีวิตเนื่องจากอุบัติเหตุบนท้องถนน ปี พ.ศ. 2558 – 2563	132
36	แสดงเปรียบเทียบเนื้อที่ป่าไม้ของจังหวัดเชียงราย ปี พ.ศ. 2556 – 2562	133
37	สัดส่วนการใช้ที่ดินในพื้นที่จังหวัดเชียงรายตามการใช้ประโยชน์ ปี พ.ศ. 2563	137
38	สถิติผลการตรวจวัดคุณภาพน้ำผิวดินแม่น้ำกกย้อนหลัง 3 ปี (พ.ศ.2561 -2563)	144
39	แผนภูมิแสดงปริมาณน้ำท่าจังหวัดเชียงรายปี พ.ศ. 2562-2564	146

สารบัญแนภูมิ (ต่อ)

แนภูมิที่		หน้า
40	เปรียบเทียบจุดความร้อนสะสม 9 จังหวัดภาคเหนือ จากดาวเทียมระบบ VIIRS ปี 2564 ระหว่างวันที่ 1 มกราคม – 31 พฤษภาคม	153
41	คุณภาพอากาศโดยวัดปริมาณฝุ่นละอองขนาดไม่เกิน 2.5 ไมครอนสูงสุด (มคก./ลบ.ม.)	154
42	คุณภาพอากาศโดยจำนวนวันที่ PM2.5 เกินมาตรฐาน	154
43	มูลค่าผลิตภัณฑ์มวลรวมจังหวัดเชียงราย (GPP) 16 สาขา (ณ ราคาคงที่) พ.ศ. 2558 – 2562 และการพยากรณ์มูลค่าผลิตภัณฑ์มวลรวม ปัจจุบัน – 2567	485
44	ผลผลิตมวลรวมจังหวัด พ.ศ. 2562 (ณ ราคาตลาดปัจจุบัน) จำแนกตามภาคเกษตร ภาคอุตสาหกรรม และภาคบริการ	186
45	สัดส่วนของผลิตภัณฑ์มวลรวมจังหวัดเชียงราย พ.ศ. 2562 (ณ ราคาตลาดปัจจุบัน) จำแนกตามภาคอุตสาหกรรม และภาคบริการ เรียงลำดับรายละเอียดตามมูลค่าสาขา	187
46	โครงสร้างแรงงานของจังหวัดเชียงราย	188
47	จำนวนประชากรในจังหวัดจำแนกตามสถานภาพการทำงาน ปี พ.ศ. 2562-2563	188
48	สถานการณ์จำนวนประชากรอายุ 15 ปีขึ้นไปที่มีงานทำปี 2560-2567	189
49	สถานการณ์ผู้ปฏิบัติงานด้านความสามารถทางฝีมือและธุรกิจการค้าที่เกี่ยวข้อง และผู้ปฏิบัติการโรงงานและเครื่องจักรและผู้ปฏิบัติงานด้านการประกอบ	189
50	สถิติจำนวนนักท่องเที่ยวจังหวัดเชียงราย ปี พ.ศ. 2558-2563	191
51	มูลค่าการค้าชายแดนของกลุ่มจังหวัดภาคเหนือตอนบน 2 จำแนกตามด่านศุลกากร	193
52	ดุลการค้า ปีพ.ศ. 2558-2567	194
53	ผลการจำหน่ายสินค้าตามโครงการ หนึ่งตำบล หนึ่งผลิตภัณฑ์ ในประเทศ ปี พ.ศ.2558 – 2562 และแนวโน้มในอนาคต	195
54	ผลการจำหน่ายสินค้าตามโครงการ หนึ่งตำบล หนึ่งผลิตภัณฑ์ ในต่างประเทศ ปี พ.ศ.2558 – 2562 และแนวโน้มในอนาคต	195
55	สัดส่วนของผลิตภัณฑ์มวลรวมในภาคเกษตรและนอกภาคเกษตร	197
56	จำนวนครัวเรือนเกษตรกรที่ขึ้นทะเบียน	197
57	ประชาชนที่อยู่ที 15 ปีขึ้นไปที่อยู่ในกำลังแรงงานและนอกกำลังแรงงาน	197
58	คุณภาพอากาศโดยจำนวนวันที่ PM2.5 เกินมาตรฐาน	200
59	การเปรียบเทียบดัชนีการพัฒนาจังหวัดเชียงรายและประเทศ	203
60	การเปรียบเทียบดัชนีการพัฒนาจังหวัดเชียงรายในปีพ.ศ. 2560-2562	203

สารบัญแผนภูมิ (ต่อ)

แผนภูมิที่		หน้า
61	จำนวนและรายได้จากนักท่องเที่ยวที่ลดลงอย่างมีนัยสำคัญในช่วงสถานการณ์ โควิด 19	207
62	มูลค่านำเข้า ส่งออก และดุลการค้าและการพยากรณ์แนวโน้มในอนาคต	208
63	สัดส่วนของแรงงานในจังหวัดเชียงราย	209
64	ทิศทางในการพัฒนาของจังหวัดเชียงราย	225

แผนพัฒนาจังหวัดเชียงราย (พ.ศ. ๒๕๖๖ - ๒๕๗๐)

1. บทสรุปผู้บริหาร

จากบริบทของจังหวัดเชียงราย ที่มีความโดดเด่นจากลักษณะทางภูมิศาสตร์ที่เป็นประตูสู่การค้า การลงทุนการท่องเที่ยว และ Logistics สู่กลุ่มประเทศ GMS อีกมีทรัพยากรทางธรรมชาติ และศิลปวัฒนธรรม กลุ่มชาติพันธุ์ที่หลากหลาย ซึ่งเป็นฐานการท่องเที่ยวเชิงสร้างสรรค์ ทำให้จังหวัดเชียงรายเป็นจังหวัดที่สามารถขับเคลื่อนโดยใช้เศรษฐกิจสร้างสรรค์ได้ แต่อย่างไรก็ตามจากสถานการณ์การแพร่ระบาดของโควิด 19 บริบทของสังคมสูงวัย การเปลี่ยนแปลงเทคโนโลยีที่เข้าสู่ยุคดิจิทัล ส่งผลจังหวัดเชียงรายในระยะ 5 ปีต่อจากนี้มีความจำเป็นต้องปรับตัวและต้องขับเคลื่อนระบบเศรษฐกิจโดยเน้นการดึงศักยภาพที่โดดเด่นของจังหวัดมาใช้ พร้อมๆกับการปรับตัวต่อบริบทที่เปลี่ยนแปลง สำหรับแผนพัฒนาจังหวัดในระยะ 5 ปี ได้มีการกำหนดเป้าหมายในการพัฒนาเป็น “**เชียงรายเมืองท่องเที่ยวสร้างสรรค์ สะอาด ปลอดภัย น่ายล**” การขับเคลื่อนดังกล่าวมีความจำเป็นต้องเน้นการพัฒนา **เศรษฐกิจสร้างสรรค์ สิ่งแวดล้อมสร้างสรรค์ และสังคมสร้างสรรค์** ควบคู่ไปด้วยกันนี้เพื่อทำให้เกิดการพัฒนาอย่างสมดุลในทุกมิติ

ประเด็นการพัฒนาจังหวัดเชียงราย ประกอบด้วย 5 ประเด็นหลักได้แก่ 1. การสร้างมูลค่าเพิ่มด้านการท่องเที่ยวเชิงสร้างสรรค์โดยดำรงฐานวัฒนธรรมล้านนา 2. การส่งเสริมการผลิตและพัฒนานวัตกรรมเพื่อยกระดับสินค้าเกษตรเชิงสร้างสรรค์ภายใต้แนวทางการพัฒนาที่ยั่งยืน 3. การพัฒนาเศรษฐกิจสร้างสรรค์ด้านการค้า การลงทุน การบริการ และ โลจิสติกส์ 4. การจัดการทรัพยากรธรรมชาติและสิ่งแวดล้อมให้ดำรงความสมบูรณ์และยั่งยืน 5. การพัฒนาคุณภาพชีวิต ทรัพยากรมนุษย์และความมั่นคงเพื่อส่งเสริมสังคมสร้างสรรค์

โครงการสำคัญในการพัฒนาของจังหวัดเชียงราย มี 15 โครงการสำคัญ ได้แก่ 1.การปรับปรุงและพัฒนาแหล่งท่องเที่ยวเชิงวัฒนธรรม เชิงนิเวศ และเชิงสุขภาพให้มีคุณภาพเพื่อรองรับการท่องเที่ยวเชิงสร้างสรรค์ 2.การพัฒนาศักยภาพบุคลากรเครือข่ายการท่องเที่ยว 3.การพัฒนากิจกรรมและการตลาดเพื่อส่งเสริมการท่องเที่ยวเชิงสร้างสรรค์ 4.การสร้างเสริมการใช้นวัตกรรมเพื่อผลิตทางการเกษตรเชิงสร้างสรรค์ 5.การพัฒนาเชียงรายเมืองเกษตรมูลค่าสูง (ชา กาแฟและสมุนไพร) 6.การพัฒนาศักยภาพการผลิตและสร้างเครือข่ายการผลิตสินค้าเกษตรคุณภาพ อาหารปลอดภัยจังหวัดเชียงราย 7.การเพิ่มขีดความสามารถผู้ประกอบการและการพัฒนาตลาดเชิงสร้างสรรค์ 8.การส่งเสริมและพัฒนาระบบขับเคลื่อนเศรษฐกิจชายแดนเศรษฐกิจข้ามแดนและเขตเศรษฐกิจพิเศษ 9.การส่งเสริมและพัฒนาระบบ Logistic เพื่อเชื่อมโยงการค้าการลงทุน 10.เชียงรายเมืองสีเขียว 11.การบริหารจัดการทรัพยากรน้ำแบบบูรณาการ 12.การป้องกันและแก้ไขปัญหาไฟป่าหมอกควันและฝุ่นละอองแบบบูรณาการของจังหวัดเชียงราย 13.การพัฒนาและยกระดับคุณภาพชีวิตเชิงสร้างสรรค์ 14. การพัฒนาและส่งเสริมอาชีพ และศักยภาพแรงงาน และ 15. การส่งเสริมเชียงรายด้านความมั่นคงและปลอดภัยในชีวิตและทรัพย์สิน

สำหรับเป้าหมายการพัฒนาจังหวัดเชียงราย มีการกำหนดตัวชี้วัดในการพัฒนาอย่างเป็นรูปธรรม และสามารถวัดติดตามประเมินผลความสำเร็จความคุ้มค่าของแผนงาน/โครงการที่เกิดขึ้นลงไปสู่ประชาชนในพื้นที่ โดยในเครื่องมือ CIPP Model มาใช้ในการประเมินผลความสำเร็จ ซึ่งผลที่เกิดขึ้นสามารถนำไปใช้ประโยชน์สูงสุดต่อจังหวัดเชียงรายและทำให้เกิดการพัฒนาอย่างยั่งยืนต่อไป

๒. ความสอดคล้องกับแผน ๓ ระดับ ตามนโยบายของมติคณะรัฐมนตรี เมื่อวันที่ ๔ ธันวาคม ๒๕๖๐ และสรุปสาระสำคัญของแผนพัฒนาจังหวัดเชียงราย

แผนระดับ ๑	ยุทธศาสตร์ชาติ ด้านการสร้างความสามารถในการแข่งขัน <ul style="list-style-type: none"> ● เป้าหมาย ประเทศไทยมีขีดความสามารถในการแข่งขันสูงขึ้น ● ประเด็น การเกษตรสร้างมูลค่า, สร้างความหลากหลายด้านการท่องเที่ยว, พัฒนาเศรษฐกิจบนพื้นฐานผู้ประกอบการยุคใหม่ 	ยุทธศาสตร์ชาติ ด้านการสร้างการเติบโตบนคุณภาพชีวิตที่เป็นมิตรกับสิ่งแวดล้อม <ul style="list-style-type: none"> ● เป้าหมาย อนุรักษ์และรักษาทรัพยากรธรรมชาติ สิ่งแวดล้อม และวัฒนธรรม ให้คนรุ่นต่อไปได้ใช้อย่างยั่งยืน มีสมดุล ● ประเด็น สร้างการเติบโตอย่างยั่งยืนบนสังคมเศรษฐกิจสีเขียว
-------------------	--	---



แผนระดับ ๒	แผนแม่บทภายใต้ยุทธศาสตร์ชาติ ประเด็น ท่องเที่ยว <ul style="list-style-type: none"> ● เป้าหมายประเด็นของแผนแม่บทฯ ความสามารถทางการแข่งขันด้านการท่องเที่ยวของประเทศไทยดีขึ้น ● แผนย่อยของแผนแม่บทฯ ๕.๑ <ul style="list-style-type: none"> - เป้าหมายแผนย่อย ๐๕๐๑๐๑ 	แผนแม่บทภายใต้ยุทธศาสตร์ชาติ ประเด็น เศรษฐกิจฐานราก <ul style="list-style-type: none"> ● เป้าหมายประเด็นของแผนแม่บทฯ รายได้ของประชากรกลุ่มรายได้น้อยเพิ่มขึ้นอย่างกระจายและอย่างคืบเนื่อง ● แผนย่อยของแผนแม่บทฯ ๑๖.๑ <ul style="list-style-type: none"> - เป้าหมายแผนย่อย ๑๖๐๑๐๑ 	แผนการปฏิรูปประเทศ <ul style="list-style-type: none"> ● การปฏิรูปการเพิ่มความสามารถในการแข่งขันของประเทศ ● การปฏิรูปเกิดความสัมพันธ์ระหว่างอนุรักษ์และการใช้ประโยชน์ลดความขัดแย้งของการพัฒนาที่ใช้ฐานทรัพยากรธรรมชาติบรรเทาผลกระทบสิ่งแวดล้อมและลดภัยพิบัติทางธรรมชาติ ● กำลังคนของประเทศมีทักษะที่เอื้อต่อการสร้างผลิตภาพแรงงานและคุณภาพชีวิตที่ดี 	แผนพัฒนาเศรษฐกิจและสังคมแห่งชาติฉบับที่ ๑๓ ยุทธศาสตร์เศรษฐกิจมูลค่าสูงที่เป็นมิตรต่อสิ่งแวดล้อม ยุทธศาสตร์วิถีชีวิตที่ยั่งยืน ยุทธศาสตร์สังคมแห่งโอกาสและความเสมอภาค	นโยบายและแผนระดับชาติว่าด้วยความมั่นคงแห่งชาติ <ul style="list-style-type: none"> ● นโยบายความมั่นคงแห่งชาติที่ ๑๑ การรักษาความมั่นคงด้านทรัพยากรธรรมชาติและสิ่งแวดล้อม ● นโยบายความมั่นคงแห่งชาติที่ ๑๒: เสริมสร้างความมั่นคงทางพลังงานและอาหาร
-------------------	--	---	---	--	---



แผนระดับ ๓	แผนพัฒนาภาคเหนือ ฐานเศรษฐกิจสร้างสรรค์ของประเทศ” ตามแนวคิด เศรษฐกิจสร้างสรรค์ สานสัมพันธ์ระหว่างพื้นที่ สุขภาวะดี วิถีชีวิตยั่งยืน
-------------------	--



สาระสำคัญ แผนพัฒนาจังหวัด	เป้าหมายการพัฒนาจังหวัด เชียงรายเมืองท่องเที่ยวสร้างสรรค์ สะอาด ปลอดภัย น่ายล
ตัวชี้วัดความสำเร็จตามเป้าหมายการพัฒนาจังหวัด	เป้าหมายการพัฒนาเศรษฐกิจสร้างสรรค์ จำนวนแหล่งท่องเที่ยวเชิงสร้างสรรค์ (๓ แห่งต่อปี) จำนวนของสถานประกอบการด้านการท่องเที่ยวได้รับมาตรฐาน SHA (๑๐ แห่งต่อปี) การเพิ่มจำนวนนวัตกรรมสินค้าเกษตรเชิงสร้างสรรค์ (๓ ชิ้นต่อปี) จำนวนโครงสร้างพื้นฐานด้านคมนาคมเข้าสู่อำเภอแหล่งท่องเที่ยวสำคัญและส่งเสริมการค้าการลงทุนได้รับการพัฒนา (๑๐ แห่งต่อปี) จำนวนกิจกรรมที่สนับสนุนการกระตุ้นเศรษฐกิจในมิติการค้า การลงทุน (๔ กิจกรรมต่อปี)
เป้าหมายการพัฒนาสิ่งแวดล้อมสรรค์	จำนวนพื้นที่สีเขียวที่ได้รับการฟื้นฟูและสร้างใหม่ (๓๐๐ ไร่ต่อปี) ร้อยละการเกิดจุดความร้อนลดลงจากปีที่ผ่านมา(Hotspots) (ร้อยละ๑๐ ต่อปี) จำนวนแหล่งน้ำที่ได้รับการพัฒนาและฟื้นฟูเพื่อป้องกันกีดกันกัดเซาะตลิ่ง (๓ แห่งต่อปี)
เป้าหมายการพัฒนาสังคมสร้างสรรค์	จำนวนประชาชนที่ได้รับการส่งเสริมการเรียนรู้ตลอดชีวิต (ไม่น้อยกว่า ๕๐๐คนต่อปี) จำนวนแกนนำประชาชนได้รับการพัฒนาศักยภาพในการสร้างความปลอดภัยในชีวิตและทรัพย์สิน (ไม่น้อยกว่า ๑,๐๐๐ คนต่อปี) จำนวนประชาชนที่มีปัญหาทางสังคม ได้รับการพัฒนาคุณภาพชีวิต (ไม่น้อยกว่า ๑,๐๐๐ คนต่อปี)



ประเด็นการพัฒนาจังหวัด	๑. การสร้างมูลค่าเพิ่มด้านการท่องเที่ยวเชิงสร้างสรรค์โดยดำรงฐานวัฒนธรรมล้านนา	๒. การส่งเสริมการผลิตและพัฒนานวัตกรรมเพื่อยกระดับสินค้าเกษตรเชิงสร้างสรรค์ภายใต้แนวทางการพัฒนาที่ยั่งยืน	๓. การพัฒนาเศรษฐกิจสร้างสรรค์ด้านการค้า การลงทุน การบริการ และ โลจิสติกส์	๔. การจัดการทรัพยากรธรรมชาติและสิ่งแวดล้อมให้ดำรงความสมบูรณ์และยั่งยืน	๕. การพัฒนาคุณภาพชีวิตและความมั่นคงเพื่อส่งเสริมสังคมสร้างสรรค์
-------------------------------	---	--	---	--	---



แผนงาน	๑. เพิ่มจำนวนแหล่งท่องเที่ยวชุมชนเชิงสร้างสรรค์โดยดำรงฐานวัฒนธรรมล้านนา ๒. เพิ่มคุณภาพมาตรฐาน และส่งเสริมการตลาดการท่องเที่ยวเชิงสร้างสรรค์	๑. ส่งเสริมและยกระดับผลิตภัณฑ์ทางการเกษตรสู่เกษตรมูลค่าสูงเชิงสร้างสรรค์ ๒. เพิ่มสัดส่วนสินค้าเกษตรที่ได้คุณภาพมาตรฐานสากลและเป็นมิตรกับสิ่งแวดล้อม	๑. เพิ่มมูลค่าเศรษฐกิจสร้างสรรค์ด้านการค้า การลงทุน การบริการ และ โลจิสติกส์	๑. เพิ่มพื้นที่สีเขียว การบริหารจัดการน้ำ และแก้ไขปัญหาการบุกรุกที่ดินของรัฐ ๒. เพิ่มประสิทธิภาพการแก้ไขปัญหาไฟป่าและหมอกควันและส่งเสริมเชียงรายเมืองสะอาด	๑. เพิ่มศักยภาพคนทุกกลุ่มวัยและยกระดับคุณภาพชีวิตเชิงสร้างสรรค์ ๒. ส่งเสริมความมั่นคง ความปลอดภัยในชีวิตและรับมือภัยพิบัติด้านสุขภาพจากโรคอุบัติใหม่และโรคอุบัติซ้ำ
---------------	--	--	--	---	--



โครงการสำคัญ	๑. โครงการปรับปรุงและพัฒนาแหล่งท่องเที่ยวเชิงวัฒนธรรม เชียงใหม่ และเชิงสุขภาพให้มีคุณภาพเพื่อรองรับการท่องเที่ยวเชิงสร้างสรรค์ ๒. โครงการพัฒนาศักยภาพบุคลากรเครือข่ายการท่องเที่ยว ๓. โครงการพัฒนากิจกรรมและการตลาดการท่องเที่ยวเชิงสร้างสรรค์	๑. โครงการสร้างเสริมการเชื่อมโยงการผลิตทางการเกษตรเชิงสร้างสรรค์ ๒. โครงการพัฒนาศักยภาพการผลิตและสร้างเครือข่ายการผลิตสินค้าเกษตรคุณภาพ อาหารปลอดภัยจังหวัดเชียงราย ๓. โครงการเชียงรายเมืองเกษตรมูลค่าสูง (ชา กาแฟ และสมุนไพร)	๑. โครงการเพิ่มขีดความสามารถผู้ประกอบการและการพัฒนาตลาดเชิงสร้างสรรค์ ๒. โครงการส่งเสริมและพัฒนาการขับเคลื่อนเศรษฐกิจชายแดนเศรษฐกิจข้ามแดนและเขตเศรษฐกิจพิเศษ ๓. โครงการส่งเสริมและพัฒนาระบบ Logistic เพื่อเชื่อมโยงการค้าการลงทุน	๑. โครงการเชียงรายเมืองสีเขียว ๒. โครงการบริหารจัดการทรัพยากรน้ำแบบบูรณาการ ๓. โครงการป้องกันและแก้ไขปัญหาไฟป่าหมอกควันและฝุ่นละอองแบบบูรณาการของจังหวัดเชียงราย	๑. โครงการพัฒนาและยกระดับคุณภาพชีวิตเชิงสร้างสรรค์ ๒. โครงการพัฒนาและส่งเสริมอาชีพ และ ศักยภาพแรงงาน ๓. โครงการส่งเสริมเชียงรายด้านความมั่นคงและปลอดภัยในชีวิตและทรัพย์สิน
---------------------	--	--	--	--	--

3. สารสำคัญแผนพัฒนาจังหวัด (พ.ศ. 2566 - 2570)

3.1 ข้อมูลเพื่อการพัฒนา

3.1.1 ข้อมูลพื้นฐานทางกายภาพ

ลักษณะทางกายของจังหวัดเชียงรายเป็นจังหวัดที่ตั้งอยู่ในภาคเหนือตอนบนของประเทศไทย มีภูมิศาสตร์อยู่ทางเหนือสุดของประเทศ ทำเลที่ตั้งของจังหวัดอยู่ติดกับสาธารณรัฐแห่งสหภาพเมียนมาร์ และสาธารณรัฐประชาธิปไตยประชาชนลาว ปัจจุบันจังหวัดเชียงรายได้รับความสนใจเนื่องจากเป็นจังหวัดที่เชื่อมโยงไปสู่สาธารณรัฐแห่งสหภาพ เมียนมาร์ และสาธารณรัฐประชาธิปไตยประชาชนลาว และประเทศจีนตอนใต้ ผ่านทางหลวงเอเชียสาย 2 และทางหลวงเอเชียสาย 3 มีขนาดพื้นที่ของจังหวัดเชียงรายมีพื้นที่ 11,678.369 ตร.กม. มากเป็นอันดับที่ 12 ของประเทศ มีน้ำแม่กก น้ำแม่อิง แม่น้ำรวก และแม่น้ำโขง เป็นแม่น้ำสาย

1) ด้านกายภาพ

(1.1) ที่ตั้ง จังหวัดเชียงรายตั้งอยู่เหนือสุดของประเทศไทย อยู่ระหว่างเส้นรุ้งที่ 19 องศาเหนือถึง 20 องศา 30 ลิปดาเหนือและเส้นแวงที่ 99 องศา 15 ลิปดา ถึง 100 องศา 45 ลิปดาตะวันออก อยู่ห่างจากกรุงเทพฯ 829 กิโลเมตร

(1.2) อาณาเขต

ทิศเหนือ	ติดต่อกับ	สาธารณรัฐแห่งสหภาพเมียนมาร์ และ สาธารณรัฐประชาธิปไตยประชาชนลาว
ทิศตะวันออก	ติดต่อกับ	สาธารณรัฐประชาธิปไตยประชาชนลาว
ทิศใต้	ติดต่อกับ	จังหวัดพะเยาและลำปาง
ทิศตะวันตก	ติดต่อกับ	สาธารณรัฐแห่งสหภาพเมียนมาร์และจังหวัดเชียงใหม่



ภาพที่ 1 แผนที่จังหวัดเชียงราย

แนวเขตชายแดนติดต่อกับประเทศเมียนมา ด้านอำเภอแม่จัน แม่สาย แม่ฟ้าหลวง และเชียงแสน รวม 153 กิโลเมตร แนวชายแดนติดต่อกับสาธารณรัฐประชาธิปไตยประชาชนลาว มีระยะทาง 155 กิโลเมตร

(1.3) สภาพภูมิประเทศ

มีภูมิประเทศเป็นเทือกเขาสูงในทวีปตอนเหนือ (North Continental Highland) มีพื้นที่ราบสูงเป็นหย่อมๆ ในเขตอำเภอแม่สรวย เวียงป่าเป้า และเชียงขอม บริเวณเทือกเขาจะมีความสูงประมาณ 1,500–2,000 เมตรจากระดับน้ำทะเล บริเวณส่วนที่ราบตามลุ่มแม่น้ำสำคัญในตอนกลางของพื้นที่ ได้แก่ อำเภอพาน เมือง แม่จัน แม่สาย เชียงแสน และเชียงขอม มีความสูงประมาณ 410–580 เมตรจากระดับน้ำทะเล

(1.4) สภาพภูมิอากาศ

ฤดูร้อน ประมาณกลางเดือนกุมภาพันธ์-กลางเดือนพฤษภาคม มีอุณหภูมิเฉลี่ยสูงสุด 30.6 องศาเซลเซียส อุณหภูมิสูงสุด 35.4 องศาเซลเซียส

ฤดูฝน ประมาณกลางเดือนพฤษภาคม-กลางเดือนตุลาคม มีฝนตกทั้งปี 145 วัน ปริมาณฝนรวมตลอดทั้งปี 2,042.6 มิลลิเมตร

ฤดูหนาว อยู่ในช่วงกลางเดือนตุลาคม-กลางเดือนกุมภาพันธ์ อุณหภูมิต่ำสุดเฉลี่ย 15.1 องศาเซลเซียส อุณหภูมิต่ำสุด 10.2 องศาเซลเซียส

(1.5) ทรัพยากรดินและการใช้ประโยชน์จากที่ดิน

ลักษณะของทรัพยากรดินแบ่งออก 4 ประเภท ประกอบด้วย

1) ดินบริเวณที่ราบริมฝั่งแม่น้ำและที่เนิน เป็นดินที่เกิดจากการทับถมของตะกอนที่ถูกน้ำพัดพา มีอายุไม่นานนัก เนื้อดินมีลักษณะเป็นดินร่วนและดินเหนียว พบทั่วไปบริเวณริมฝั่งน้ำ

2) ดินบริเวณที่ราบลุ่มและที่ราบต่ำ เกิดจากการทับถมของตะกอนน้ำพัดพาพบบริเวณที่ราบลุ่ม และที่ราบต่ำ เนื้อดินมีลักษณะเป็นดินโคลนหรือดินเหนียว

3) ดินบริเวณที่ราบ และเนินเขา เป็นดินที่เกิดจากตะกอนน้ำพัดพา หรือหินที่สลายผุพัง ลักษณะเนื้อดินค่อนข้างร่วนระบายน้ำได้ดี ดินชนิดนี้พบกระจายอยู่ทั่วไปบริเวณใกล้ที่ราบเชิงเขา

4) ดินบริเวณที่ลาดเขาและที่สูงเป็นดินที่เกิดจากการผุพังของหิน เนื้อดินมีทั้งดินละเอียดปานกลาง และดินร่วน การระบายน้ำปานกลาง ความอุดมสมบูรณ์ของดินต่ำ หรือปานกลาง

สำหรับการถือครองที่ดินทางการเกษตร พบว่า จากเนื้อที่ทั้งหมด 7,298,981 ไร่ มีเนื้อที่ใช้ประโยชน์ในปี 2562 จำนวน 3,017,669 ไร่ แบ่งออกเป็นเนื้อที่นอกการเกษตร จำนวนไร่ และ 1,415,848 เนื้อที่ป่า จำนวน 2,865,464 ไร่ ทั้งนี้จากข้อมูลตั้งแต่ปี พ.ศ. 2556-2562 พบว่า สัดส่วนของพื้นที่เกษตรในช่วงตั้งแต่ปี พ.ศ. 2559 ถึงปีพ.ศ. 2562 มีแนวโน้มลดลง และมีพื้นที่นอกการเกษตรเพิ่มขึ้นอย่างต่อเนื่อง ในขณะที่พื้นที่ป่าไม่มีแนวโน้มลดลง

ตารางที่ 1 การใช้ที่ดิน พ.ศ. 2556 - 2562

ปี	เนื้อที่ทั้งหมด	เนื้อที่ใช้ประโยชน์ (ไร่)		
		พื้นที่ทำการเกษตร	นอกการเกษตร	เนื้อที่ป่าไม้
2556	7,298,981	3,013,338	1,297,680	2,987,963
2557	7,298,981	3,015,537	1,282,718	3,000,726
2558	7,298,981	3,015,220	1,319,894	2,963,867
2559	7,298,981	3,018,979	1,356,976	2,923,026
2560	7,298,981	3,018,733	1,387,759	2,892,489
2561	7,298,981	3,018,012	1,404,926	2,876,043
2562	7,298,981	3,017,669	1,415,848	2,865,464

ที่มา : สำนักงานเศรษฐกิจการเกษตร รายงานสถิติจังหวัดเชียงราย สถิติจังหวัดเชียงราย,2563.

แผนภูมิที่ 1 แสดงการใช้ที่ดิน พ.ศ. 2556 – 2562

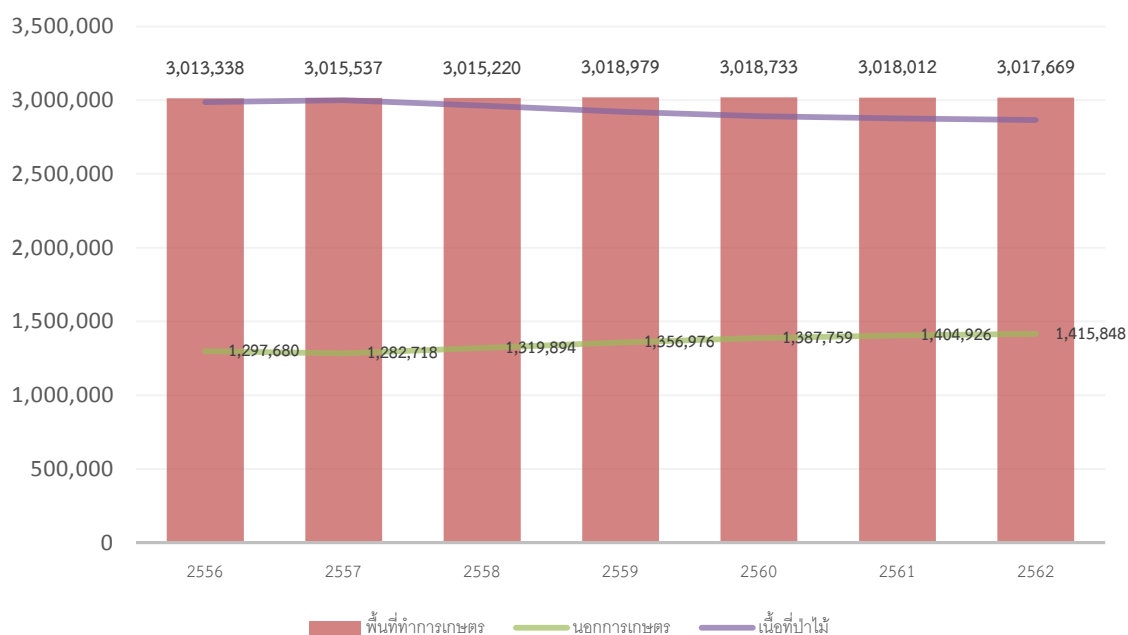

ที่มา : สำนักงานเศรษฐกิจการเกษตร รายงานสถิติจังหวัดเชียงราย สถิติจังหวัดเชียงราย,2563.

(1.6) การปกครอง

สำหรับการปกครองของจังหวัดเชียงราย แบ่งออกเป็น 18 อำเภอ ประกอบด้วย อำเภอเมือง อำเภอเวียงชัย อำเภอเชียงของ อำเภอพญาเม็งราย อำเภอแม่สรวย อำเภอเทิง อำเภอดอยหลวง อำเภอแม่จัน อำเภอพาน อำเภอเวียงเชียงรุ้ง อำเภอเวียงป่าเป้า อำเภอเวียงแก่น อำเภอแม่ฟ้าหลวง อำเภอแม่ลาว อำเภอเชียงแสน อำเภอแม่สาย อำเภอขุนตาล อำเภอป่าแดด ทั้งนี้อำเภอที่มีพื้นที่มากที่สุด ได้แก่ อำเภอแม่สรวย อำเภอเมือง อำเภอเวียงป่าเป้า

แผนภูมิที่ 2 เนื้อที่จำแนกตามอำเภอ พ.ศ. 2563

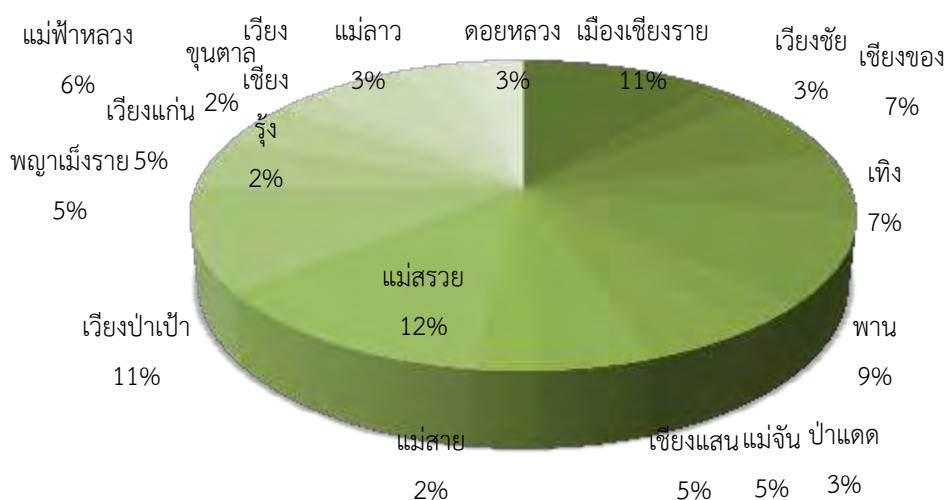

ที่มา: ที่ทำการปกครองจังหวัด, 2563

(1.7) ประชากรในจังหวัดเชียงราย

จากสถิติของกรมการปกครองกระทรวงมหาดไทย จำนวนประชากรจังหวัดเชียงราย ในปี พ.ศ.2562 รวมทั้งสิ้น 1,289,304 คน เป็นชาย 632,413 คน หญิง 665,891 คน ทั้งนี้แบ่งเป็นผู้ที่มีสัญชาติไทย และมีชื่ออยู่ในทะเบียนบ้าน รวมทั้งสิ้นจำนวน 1,162,223 คน และเป็นผู้ที่ไม่มีสัญชาติไทยและมีชื่ออยู่ในทะเบียนบ้าน รวมทั้งสิ้นจำนวน 117,832 คน

ตารางที่ 2 จำนวนประชากร จังหวัดเชียงราย

ลักษณะข้อมูล	ชาย	หญิง	รวม
แยกตามเพศ	632,413	665,891	1,298,304
แยกตามลักษณะสถานะของบุคคล			
- ผู้ที่มีสัญชาติไทย และมีชื่ออยู่ในทะเบียนบ้าน	572,169	597,443	1,180,472
- ผู้ที่ไม่ได้สัญชาติไทย และมีชื่ออยู่ในทะเบียนบ้าน	54,664	63,168	117,832
- ผู้ที่มีชื่ออยู่ในทะเบียนบ้านกลาง (ทะเบียนซึ่งผู้อำนวยการทะเบียนกลางกำหนดให้จัดทำขึ้นสำหรับ ลงรายการบุคคลที่ไม่อาจมีชื่อในทะเบียนบ้าน)	5,580	5,280	10,860
- ผู้ที่อยู่ระหว่างการย้าย (ผู้ที่ย้ายออกแต่ยังไม่ได้ย้ายเข้า)	692	523	1,215

ที่มา : ระบบสถิติทางการทะเบียน,2563

2) โครงสร้างพื้นฐาน

(2.1) ระบบขนส่งทางถนน

1) โครงข่ายถนนเส้นทาง R3 คือเส้นทางเชื่อมโยงตามระเบียงเศรษฐกิจเหนือ-ใต้จากกรุงเทพมหานครสู่จีนตอนใต้ ผ่านประเทศเมียนมาร์ และลาว ประกอบด้วย 2 เส้นทางย่อยดังนี้

- เส้นทาง R3A หรือ R3E: เชื่อมโยงระหว่าง ไทย-ลาว-จีน จากประเทศไทย (เชียงราย-เชียงของ) ข้ามแม่น้ำโขงไปยังประเทศลาว (ห้วยทราย-หลวงน้ำทา-บ่อเต็น) และเข้าสู่ประเทศจีน (บ่อหาน-เชียงรุ่ง-คุนหมิง) รวมระยะทาง 1200 กิโลเมตร

- เส้นทาง R3B หรือ R3W: เชื่อมโยงระหว่าง ไทย-ประเทศเมียนมาร์-จีน จากประเทศไทย (เชียงราย-แม่สาย) ผ่านประเทศประเทศเมียนมาร์ (ท่าขี้เหล็ก-เชียงตุง-แม่ลา) และเข้าสู่ประเทศจีน (ดาลัย-เชียงรุ่ง-คุนหมิง) โดยเชื่อมโยงกับเส้นทาง R3A ที่เชียงรุ่งและคุนหมิง รวมระยะทางจากแม่สายถึงเชียงรุ่ง 380 กิโลเมตร

ตารางที่ 3 ผลการสำรวจเส้นทาง R3A เพื่อพัฒนาโอกาสทางการท่องเที่ยว เน้นการส่งเสริมบทบาทของไทยในการเป็นจุดเริ่มต้น/จุดสิ้นสุดของการเดินทางท่องเที่ยว

	เชียงราย	เมืองห้วยทราย แขวงบ่อแก้ว	เมืองน้ำทาและ เมืองบ่อเต็น แขวงหลวงน้ำทา	สิบสองปันนา - นครคุนหมิง มณฑลยูนนาน ประเทศจีน	ประเทศที่ 3 (นักท่องเที่ยวจากประเทศอื่นๆ ที่มีใช้ ไทย จีน และ สปป. ลาว
จุดแข็ง ต่อ การ ท่องเที่ยว บน R3A	1.มีแหล่ง ท่องเที่ยว จำนวนมาก และมีความ หลากหลาย ของแหล่ง ท่องเที่ยว 2.โครงสร้าง พื้นฐานเกือบ สมบูรณ์เต็ม 100%	เป็นพื้นที่ เหมาะ สำหรับการ เป็น จุดเริ่มต้น สำหรับการ เดินทางต่อ ยอดจาก R3A ใน ลักษณะไป เรือกลับรถ/ ไปรถ กลับ เรือล่อง แม่น้ำโขง	เป็นพื้นที่ที่มีความ หลากหลายและ ความสวยงามของ ธรรมชาติ ทรัพยากร (ป่า ภูเขา ถ้ำ น้ำตก และสัตว์ป่า) และ สังคมวัฒนธรรม โดยเฉพาะกลุ่ม ชาติพันธุ์ต่างๆ ที่มี เอกลักษณ์ของ ตนเอง	1.เส้นทาง R3A มณฑลยูนนาน ได้รับการพัฒนา เป็น Freeway ที่ ทันสมัย มีสิ่ง อำนวยความสะดวก สะดวกครบ และ ทำให้การเดินทาง สะดวกอย่างยิ่ง 2.แหล่งท่องเที่ยว ตลอดทั้งเส้นทาง เป็นจำนวนมาก และมีความ หลากหลาย	1.นักท่องเที่ยวโดยเฉพาะชาวตะวันตกให้ความสนใจพื้นที่ในบริเวณตอนเหนือของ สปป.ลาว เพิ่มขึ้นเนื่องจากเป็นพื้นที่ที่เคยปิดและไม่ได้รับการส่งเสริมให้มีการ ท่องเที่ยวมานาน (โดยเฉพาะในช่วงสงครามอินโดจีนครั้งที่ 1-2) 2.เป็นพื้นที่ที่มีความหลากหลายและความสวยงามของธรรมชาติ ทรัพยากร (ป่า ภูเขา ถ้ำ น้ำตก และ สัตว์ป่า) และสังคมวัฒนธรรม โดยเฉพาะกลุ่มชาติพันธุ์ต่างๆที่ มีเอกลักษณ์ของตนเอง ซึ่งสามารถดึงดูดนักท่องเที่ยวประเทศที่ 3 ได้ดี

	เชียงราย	เมืองห้วยทราย แขวงบ่อแก้ว	เมืองน้ำทาและ เมืองบ่อเต็น แขวงหลวงน้ำทา	สิบสองปันนา - นครคุนหมิง มณฑลยูนนาน ประเทศจีน	ประเทศที่ 3 (นักท่องเที่ยวจากประเทศอื่นๆ ที่มีใช้ ไทย จีน และ สปป. ลาว
จุดแข็ง ต่อ การ ท่องเที่ยว วบน R3A	1.การทำงาน ของ หน่วยงาน ต่าง ๆ ที่ไม่ สอดคล้อง ประสานกัน ในการ ส่งเสริมการ ท่องเที่ยวให้ เป็นไปได้ใน ทิศทาง เดียวกัน 2.หน่วยงาน ภาครัฐที่ เกี่ยวข้องกับการ ท่องเที่ยวยัง	1.บริษัท ท่องเที่ยว ขาด ประสบการณ์ โดยเฉพาะ ในเรื่อง แหล่ง ท่องเที่ยว และการ อำนวยความสะดวก ในการผ่าน การผ่านแดน	1.บริษัทท่องเที่ยว ขาดประสบการณ์ โดยเฉพาะในเรื่อง ความรู้เรื่องแหล่ง ท่องเที่ยว และการ อำนวยความสะดวก ในการผ่านแดน 2.เจ้าหน้าที่และ หน่วยงานภาครัฐ ของ สปป.ลาว ยัง ไม่สามารถบูรณา การพัฒนา แผนการท่องเที่ยว ยั่งยืนได้ 3.แหล่งท่องเที่ยว ยังไม่ได้รับการ พัฒนาไปเท่าที่ควร	1.กระบวนการ ตรวจลงตรา (Visas) และพิธี การตรวจคนเข้า เมืองที่ล่าช้าและ ยุ่งยากซับซ้อนทำ ให้เสียโอกาสการ ท่องเที่ยว 2.แหล่งท่องเที่ยว เชิงสังคม- วัฒนธรรมของจีน มีรูปแบบการ พัฒนาที่มีสภาพ บังคับ ซึ่งอาจจะ ถูกจริต นักท่องเที่ยวจาก ประเทศอื่น ๆ	1.แหล่งท่องเที่ยวทางธรรมชาติและสังคมวัฒนธรรมในพื้นที่ ซึ่งเป็นแม่เหล็กดึงดูด นักท่องเที่ยว กลุ่มนี้กำลังถูกทำลายเนื่องจากไร้ทิศทางและนโยบาย ในการพัฒนา อย่างชัดเจน ประกอบกับคนในพื้นที่ ต้องการความทันสมัย โดยไม่รู้เท่าทัน และขาด ความรู้ในการพัฒนาอย่างยั่งยืน 2.กระบวนการ ตรวจลงตรา และพิธีการตรวจคนเข้าเมืองที่ล่าช้า และยุ่งยากซับซ้อน ทำให้เสียโอกาสการท่องเที่ยว 3.สิ่งอำนวยความสะดวกและโครงสร้างพื้นฐาน ยังไม่ เพียงพอสำหรับการรองรับนักท่องเที่ยว กลุ่มตลาดบ่น

	เชียงราย	เมืองห้วย ทราย แขวงบ่อ แก้ว	เมืองน้ำทาและ เมืองบ่อเต็น แขวงหลวงน้ำทา	สิบสองปันนา - นครคุนหมิง มณฑลยูนนาน ประเทศจีน	ประเทศที่ 3 (นักท่องเที่ยวจากประเทศอื่นๆ ที่มีใช้ ไทย จีน และ สปป. ลาว
	ไม่เข้าใจความต้องการแท้จริงของนักท่องเที่ยวเน้นเฉพาะการส่งเสริมการท่องเที่ยวจากสิ่งที่ตนเองมีอยู่ (Supply Side Promotion) โดยยังไม่ให้	ไม่ได้รับการพัฒนาไปเท่าที่ควร 3.สิ่งอำนวยความสะดวกและโครงสร้างพื้นฐานยังไม่เพียงพอสำหรับการรองรับนักท่องเที่ยวกลุ่มตลาดบน 4.ตลอดเส้นทาง R3A แม้	4.การทำให้ทันสมัยในพื้นที่ทำให้แหล่งท่องเที่ยวทางธรรมชาติ และสังคม-วัฒนธรรมเสื่อมสลาย 5.สิ่งอำนวยความสะดวกและโครงสร้างพื้นฐานยังไม่เพียงพอสำหรับการรองรับนักท่องเที่ยวกลุ่มตลาดบน	อาจพิจารณาไปในทิศทางตรงกันข้าม 3.ความหลากหลายทางชาติพันธุ์และเอกลักษณ์ของแต่ละกลุ่มอยู่ในสภาพเสื่อมถอย ทำให้นักท่องเที่ยวที่ต้องการสัมผัสวัฒนธรรมที่ยังไม่ผ่านการปรุงแต่งไม่ต้องเดินทางไปเยี่ยมชม	

	เชียงราย	เมืองห้วย ทราย แขวงบ่อ แก้ว	เมืองน้ำทาและ เมืองบ่อเต็น แขวงหลวงน้ำทา	สิบสองปันนา - นครคุนหมิง มณฑลยูนนาน ประเทศจีน	ประเทศที่ 3 (นักท่องเที่ยวจากประเทศอื่นๆ ที่มีใช้ ไทย จีน และ สปป. ลาว
	ความสนใจ พัฒนาสิ่งที่ ตนเองมีอยู่ ตนเองสนอง ความ ต้องการ แท้จริงของ นักท่องเที่ยว	สภาพถนน ในปัจจุบัน จะอยู่ใน สภาพดี แต่ ขาดสิ่ง อำนวยความสะดวก สะอาด อาทิ จุดพักรถ ปั้มน้ำมัน ร้านค้า			
			6.ตลอดเส้นทาง R3A สภาพถนนใน ปัจจุบันอยู่ใน สภาพเสียหายและ ทำให้การเดินทาง ล่าช้า รวมทั้งยัง ขาดสิ่งอำนวยความสะดวก		4. บริษัทท่องเที่ยวขาดประสบการณ์ โดยเฉพาะในเรื่องความรู้แหล่งท่องเที่ยว และการอำนวยความสะดวกในการผ่านแดน 5. เส้นทางการท่องเที่ยวยังไม่สามารถเชื่อมโยงให้เป็น Circle R3A-R3B ได้

	เชียงราย	เมืองห้วยทราย แขวงบ่อแก้ว	เมืองน้ำทาและ เมืองบ่อเต็น แขวงหลวงน้ำทา	สิบสองปันนา - นครคุนหมิง มณฑลยูนนาน ประเทศจีน	ประเทศที่ 3 (นักท่องเที่ยวจากประเทศอื่นๆ ที่มีใช้ ไทย จีน และ สปป. ลาว
			ความสะดวก อาทิ จุดพักรถ ปั้มน้ำมัน ร้านค้า		
โอกาสต่อ การท่องเที่ยว บน R3A	1.สายการบิน Low-cost ที่เปิดเส้นทางใหม่ๆ สู่อะไรก็ได้ เชียงรายทำให้สามารถไปเชียงรายเป็นจุดเริ่มต้น/สิ้นสุดการเดินทางได้ง่าย	ภาคเหนือของ สปป. ลาว และแม่น้ำโขงยังเป็นพื้นที่ใหม่สำหรับการท่องเที่ยวทำให้มีศักยภาพในการดึงดูดนักท่องเที่ยวจากประเทศที่ 3 ได้อีก	สนามบินและสายการบิน Low-cost จะให้ทำหลวงน้ำทากลายเป็นจุดหมายการท่องเที่ยวใหม่และขยายพัฒนาแผนการเดินทางให้ดีขึ้นจะเชื่อมโยงกับการท่องเที่ยวบนเส้นทาง R3A ได้ดี	1.เศรษฐกิจจีนที่ขยายตัวอย่างต่อเนื่อง และนโยบายของจีนในการเชื่อมภูมิภาค (BRI) ทำให้การท่องเที่ยวในรูปแบบคาราวานขยายตัวมากขึ้น 2.สถานการณ์ Full-service และ Low-cost จะเริ่มเปิดเที่ยวบินมากยิ่งขึ้น ทำให้เกิด	นักท่องเที่ยวมองว่าการเดินทางมาเยือนไทยและ สปป.ลาวเป็นแผนการเดินทางเดียวกัน แต่พิจารณาว่าจีนเป็นคนละเส้นทางทำให้สนใจเฉพาะการใช้ R3A ช่วงไทย-สปป.ลาวเท่านั้น นั่นทำให้ไทยมีโอกาสเป็นทั้งจุดเริ่มต้น และสิ้นสุดการเดินทางของการท่องเที่ยวจากประเทศที่ 3

	เชิงราย	เมืองห้วย ทราย แขวงบ่อ แก้ว	เมืองน้ำทาและ เมืองบ่อเต็น แขวงหลวงน้ำทา	สิบสองปันนา - นครคุนหมิง มณฑลยูนนาน ประเทศจีน	ประเทศที่ 3 (นักท่องเที่ยวจากประเทศอื่นๆ ที่มีใช้ ไทย จีน และ สปป. ลาว
	2. โครงสร้าง ภาษีและ Life Style ที่ เปลี่ยนแปลง ในประเทศ ไทยทำให้คน ชั้นกลางที่ ขยายตัว ต่อเนื่องเริ่ม สนใจการ ท่องเที่ยว รูปแบบ ใหม่ๆที่มี ความผจญ ภัย และ/ หรืออนุรักษ์	จำนวนมาก		โอกาสในการ ท่องเที่ยวแบบ Multimodal Trnspotations เช่นการเดินทาง โดรนรถยนต์และ กลับเครื่องบิน	

	เชียงราย	เมืองห้วย ทราย แขวงบ่อ แก้ว	เมืองน้ำทาและ เมืองบ่อเต็น แขวงหลวงน้ำทา	สิบสองปันนา - นครคุนหมิง มณฑลยูนนาน ประเทศจีน	ประเทศที่ 3 (นักท่องเที่ยวจากประเทศอื่นๆ ที่มีใช้ ไทย จีน และ สปป. ลาว
	<p>สิ่งแวดล้อม และสังคม- วัฒนธรรม เพิ่มมาก ยิ่งขึ้น ดังนั้น การ ท่องเที่ยว แบบ คาราวาน (รถยนต์และ จักรยานยนต์) การเดินป่า การไปค้าง แรมกับกลุ่ม ชาติพันธุ์จะ มีจำนวน นักท่องเที่ยว</p>				

	เชียงราย	เมืองห้วย ทราย แขวงบ่อ แก้ว	เมืองน้ำทาและ เมืองบ่อเต็น แขวงหลวงน้ำทา	สิบสองปันนา - นครคุนหมิง มณฑลยูนนาน ประเทศจีน	ประเทศที่ 3 (นักท่องเที่ยวจากประเทศอื่นๆ ที่มีใช้ ไทย จีน และ สปป. ลาว
	ที่ต้องการ เดินทางบน R3Aเพิ่มขึ้น				
ภาวะ คุกคาม ต่อ การ ท่องเที่ยว บน R3A	ระบบรถไฟที่ เชื่อมโยงจีน- สปป.ลาว- ภาคอีสาน จะลด ความสำคัญ ของการใช้ เชียงรายเป็น จุดเริ่มต้น/ สิ้นสุดการ เดินทาง ระบบรถไฟที่ เชื่อมโยงจีน- สปป.ลาว-	ระบบรถไฟ ที่เชื่อมโยง จีน-สปป. ลาว-ภาค อีสาน จะลด ความสำคัญ ของการ เดินทางมา ห้วยทราย	ระบบรถไฟที่ เชื่อมโยงจีนสปป. ลาว ภาคอีสานจะ ทำให้หลวงน้ำทา และบ่อทาน กลายเป็นแหล่ง อุตสาหกรรมซึ่งจะ ทำให้ ทรัพยากรธรรมชาติ เสื่อมโทรม เช่น เดียวกับวิถีชีวิต ของคนในพื้นที่ที่ จะสูญเสีย เอกลักษณ์ไปทำให้	การเดินทางด้วย สายการบินที่มรา คาบัตรโดยสาร ลดลง และการ เดินทางโดยรถไฟ ในอนาคตจะทำให้ จำนวน นักท่องเที่ยวจีน และไทยที่เดินทาง บนเส้นทางR3A ลดลง	การเชื่อมโยงเส้นทางการท่องเที่ยวให้เกิดเส้นทางในลักษณะ Circle ยังไม่สามารถ เกิดขึ้นได้เนื่องจาก ปัญหาความขัดแย้งระหว่างรัฐบาลและชนกลุ่มน้อยในประเทศเพื่อนบ้าน และปัญหา ความมั่นคง (ยาเสพติดกลุ่มหัวรุนแรง/สุดโต่งทางศาสนาและความเชื่อ)

	เชียงราย	เมืองห้วย ทราย แขวงบ่อ แก้ว	เมืองน้ำทาและ เมืองบ่อเต็น แขวงหลวงน้ำทา	สิบสองปันนา - นครคุนหมิง มณฑลยูนนาน ประเทศจีน	ประเทศที่ 3 (นักท่องเที่ยวจากประเทศอื่นๆ ที่มีใช้ ไทย จีน และ สปป. ลาว
	ภาคอีสาน จะลด ความสำคัญ ของการใช้ เชียงรายเป็น จุดเริ่มต้น/ สิ้นสุดการ เดินทาง		ขาดความน่าสนใจ ในการไปท่องเที่ยว เนื่องจากพื้นที่ กลายเป็นย่าน อุตสาหกรรม		
เป้าหมาย	ต้องวาง position ให้ กลายเป็นต้น ทาง- ปลายทาง ของการ เดินทาง ท่องเที่ยวบน เส้นทางR3A	ต้นทางและ ปลายทางใน การเดินทาง ด้วยแม่น้ำ โขง (ไป หลวงพระ บาง/เวียง จันทร์/จีน/ ลาวใต้)	พัฒนาให้ กลายเป็น เป้าหมายในการ ท่องเที่ยวแบบ ผจญภัยและการ เรียนรู้วัฒนธรรม ของกลุ่มชาติพันธุ์ (Hiking & Adventure	เพื่อดึง นักท่องเที่ยวจีน แบบคาราวานมา เมืองไทยให้ เพิ่มขึ้น	ให้เชียงรายกลายเป็นเมืองต้นทางและ/หรือปลายทางของการเดินทางระหว่าง ประเทศ เพื่อรับนักท่องเที่ยวที่ต้องการเดินทางไป สปป.ลาว จีน และเมียนมา

	เชียงราย	เมืองห้วย ทราย แขวงบ่อ แก้ว	เมืองน้ำทาและ เมืองบ่อเต็น แขวงหลวงน้ำทา	สิบสองปันนา - นครคุนหมิง มณฑลยูนนาน ประเทศจีน	ประเทศที่ 3 (นักท่องเที่ยวจากประเทศอื่นๆ ที่มีใช้ ไทย จีน และ สปป. ลาว
	โดยเฉพาะ การตั้ง นักท่องเที่ยว จากประเทศ ที่ 3		trip/Hill Tribes Cultural Trip)		
อุปสรรค ที่พบ	ทำอย่างไรถึง จะทำให้ 1. นักท่อง เที่ยวอยู่ใน พื้นที่นานขึ้น 2. นักท่อง เที่ยวจับจ่าย มากยิ่งขึ้น 3. ผลประ โยชน์ตกอยู่ กับคนใน พื้นที่	ต้อง เชื่อมโยง เชียงรายกับ ห้วยทราย เพื่อส่งเสริม ให้ นักท่องเที่ยว จากประเทศ ที่ 3 เดินทาง มาเชียงราย และเดินทาง ต่อไป	1. กลุ่มชาติพันธุ์ ในพื้นที่ต้องการ ความทันสมัย จน ทำให้ตนเอง สูญเสียเอกลักษณ์ 2. ทรัพยากรธรรมชาติ ถูกทำลายและยัง ไม่มีแผนการใน การอนุรักษ์อย่าง เป็นรูปธรรม (เนื่องจากต้องการ	1. บริษัทท่องเที่ยว ในประเทศจีนยัง ไม่สามารถปรับตัว ได้อย่างเต็มที่กับ รูปแบบการ ท่องเที่ยว FT ที่ ต้องมีการ ออกแบบแผนการ เดินทางที่มีความ ยุ่งยากซับซ้อน 2. กฏระเบียบ เรื่องการอำนวยความสะดวก	

	เชียงราย	เมืองห้วยทราย แขวงบ่อแก้ว	เมืองน้ำทาและ เมืองบ่อเต็น แขวงหลวงน้ำทา	สิบสองปันนา - นครคุนหมิง มณฑลยูนนาน ประเทศจีน	ประเทศที่ 3 (นักท่องเที่ยวจากประเทศอื่นๆ ที่มีใช้ ไทย จีน และ สปป. ลาว
		ท่องเที่ยวในภาคเหนือของ สปป. ลาวและกลับมาเชียงรายอีกครั้งเพื่อเดินทางต่อ	พัฒนาภาคการผลิตอุตสาหกรรมเพื่อดึงเงินลงทุนจากต่างประเทศมากกว่า) 3. การเชื่อมโยงเส้นทางกับประเทศไทยบนเส้นทางR3Aเพื่อการท่องเที่ยวยังขาดการพัฒนา	ความสะดวกในการเดินทางผ่านแดนสำหรับนักท่องเที่ยวยังไม่มีความสะดวกเท่าที่ควร	
แนวทางการแก้ไข/พัฒนา	1. พัฒนาเส้นทางท่องเที่ยวโดยเฉพาะให้เป็นวงกลมไม่ซ้ำเส้นทางเดิมทั้งใน	1. ต้องสร้างเครือข่ายของบริษัทท่องเที่ยวเพื่อถ่ายทอดองค์ความรู้	1. ต้องสร้างเครือข่ายของหน่วยงานภาครัฐที่มีหน้าที่เกี่ยวข้องกับการท่องเที่ยวและบริษัท	1. ต้องสร้างเครือข่ายของหน่วยงานภาครัฐที่มีหน้าที่เกี่ยวข้องกับการท่องเที่ยวและบริษัท	1. พัฒนาเส้นทางท่องเที่ยวโดยเฉพาะให้เป็นวงกลมไม่ซ้ำเส้นทางเดิมทั้งในต่างประเทศต้องเร่งเจรจากับเมียนมา 2. ต้องเจรจากับหน่วยงานอื่น ๆ ทั้งในประเทศและต่างประเทศ เพื่อผ่อนคลายกฎระเบียบและสนับสนุนอำนวยความสะดวกให้นักท่องเที่ยวที่ต้องการเดินทางท่องเที่ยวใน 2 ประเทศ โดยเฉพาะในเรื่องของการตรวจ

	เชียงราย	เมืองห้วยทราย แขวงบ่อแก้ว	เมืองน้ำทาและ เมืองบ่อเต็น แขวงหลวงน้ำทา	สิบสองปันนา - นครคุนหมิง มณฑลยูนนาน ประเทศจีน	ประเทศที่ 3 (นักท่องเที่ยวจากประเทศอื่นๆ ที่มีใช้ ไทย จีน และ สปป. ลาว
<p>เดิมทั้งในและต่างประเทศต้องเร่งเจรจากับเมียนมา</p> <p>2. พัฒนาสถานที่ท่องเที่ยว</p> <p>3. พัฒนาสิ่งอำนวยความสะดวกในการเดินทางข้ามชายแดน</p> <p>4. ส่งเสริมแผนการท่องเที่ยว</p>	<p>และส่งต่อลูกค้าระหว่างกันโดยมีข้อตกลงด้านการแบ่งปันผลประโยชน์อย่างยั่งยืน</p> <p>2. เชื่อมโยงแหล่งท่องเที่ยวต่าง ๆ กับแหล่งท่องเที่ยวในประเทศไทยเพื่อต่อยอด</p>	<p>ท่องเที่ยวของไทยและสปป.ลาว เพื่อถ่ายทอดองค์ความรู้ ขยายโอกาสให้นักลงทุนไทยสามารถเข้าไปพัฒนาแหล่งท่องเที่ยวและสิ่งอำนวยความสะดวก</p> <p>สะดวกทางการท่องเที่ยว และการส่งต่อลูกค้าระหว่างกันโดยมีข้อตกลงด้านการแบ่งปันผลประโยชน์อย่างยั่งยืน</p>	<p>ท่องเที่ยวของไทยและสปป.ลาว เพื่อถ่ายทอดองค์ความรู้ ขยายโอกาสให้นักลงทุนไทยสามารถเข้าไปพัฒนาแหล่งท่องเที่ยวและสิ่งอำนวยความสะดวก</p> <p>สะดวกทางการท่องเที่ยว และการส่งต่อลูกค้าระหว่างกันโดยมีข้อตกลงด้านการแบ่งปันผลประโยชน์อย่างยั่งยืน</p>	<p>ลงตรา (วีตรา)และกระบวนการตรวจคนเข้าเมือง รวมทั้งศึกษาความเป็นไปได้ในการสร้างรับGMS Single Visa</p> <p>3. ต้องสร้างเครือข่ายของหน่วยงานภาครัฐที่มีหน้าที่เกี่ยวข้องกับการท่องเที่ยวและบริษัทท่องเที่ยวของไทยและสปป.ลาว เพื่อถ่ายทอด</p> <p>4. ต้องเร่งพัฒนาองค์ความรู้ในการวางแผนพัฒนาการท่องเที่ยวอย่างยั่งยืนในมิติทรัพยากรธรรมชาติสิ่งแวดล้อม และเอกลักษณ์ของแต่ละกลุ่มชาติพันธุ์</p> <p>5. สร้างเส้นทางท่องเที่ยวแบบมี Theme เช่น Grand Tai Circle</p>	

	เชียงราย	เมืองห้วยทราย แขวงบ่อแก้ว	เมืองน้ำทาและ เมืองบ่อเต็น แขวงหลวงน้ำทา	สิบสองปันนา - นครคุนหมิง มณฑลยูนนาน ประเทศจีน	ประเทศที่ 3 (นักท่องเที่ยวจากประเทศอื่นๆ ที่มีใช้ ไทย จีน และ สปป. ลาว
	แบบ Demand Driven 5. ต้องมีการระดมสมองและสร้างเครือข่ายหน่วยงานที่เกี่ยวข้องกับการท่องเที่ยวตลอดทั้ง Supply Chain	และชายพร้อมกันในลักษณะ 2-Country Tour Package 3. ต้องเจรจาเกี่ยวกับหน่วยงานอื่น ๆ ทั้งในประเทศและ สปป.ลาว เพื่อผ่อนคลายกฎระเบียบและ	2. ต้องเร่งพัฒนาองค์ความรู้ในการวางแผนพัฒนาการท่องเที่ยวอย่างยั่งยืนในมิติทรัพยากรธรรมชาติสิ่งแวดล้อม และเอกลักษณ์ของแต่ละกลุ่มชาติพันธุ์	2. ต้องเร่งพัฒนาองค์ความรู้ในการวางแผนพัฒนาการท่องเที่ยวอย่างยั่งยืนในมิติทรัพยากรธรรมชาติสิ่งแวดล้อม และเอกลักษณ์ของแต่ละกลุ่มชาติพันธุ์	

	เชียงราย	เมืองห้วย ทราย แขวงบ่อ แก้ว	เมืองน้ำทาและ เมืองบ่อเต็น แขวงหลวงน้ำทา	สิบสองปันนา - นครคุนหมิง มณฑลยูนนาน ประเทศจีน	ประเทศที่ 3 (นักท่องเที่ยวจากประเทศอื่นๆ ที่มีใช้ ไทย จีน และ สปป. ลาว
		สนับสนุน อำนวยความสะดวก สะดวกให้ นักท่องเที่ยว ที่ต้องการ เดินทาง ท่องเที่ยวใน 2 ประเทศ			



ภาพที่ 2 แผนที่แสดงเส้นทางเชื่อมต่อ R3A และ R3B

2) สะพานข้ามแม่น้ำโขงแห่งที่ 4 ตั้งอยู่ข้ามแม่น้ำจากฝั่งไทย (เชียงใหม่) ไปยังลาว (บ่อแก้ว) เป็นเส้นทางเชื่อมระหว่าง เชียงรายกับคุนหมิง ผ่านประเทศลาวตามแนวเส้นทาง R3 ด้วยระยะทาง 430 กิโลเมตร เพื่อส่งเสริมการขยายตัวทางด้านอุตสาหกรรม การค้าการลงทุน การเกษตร และภาคบริการ ถือเป็นจุดที่ทำให้เส้นทาง R3A มีการเชื่อมโยงใน 3 ประเทศ (ไทย-ลาว-จีน) อย่างสมบูรณ์

3) ทางหลวงแผ่นดิน จังหวัดเชียงใหม่มีทางหลวงแผ่นดินสายสำคัญดังต่อไปนี้

3.1) ทางหลวงแผ่นดินหมายเลข 1

ทางหลวงแผ่นดินหมายเลข 1 หรือถนนพหลโยธิน เป็นถนนสายประธานในพื้นที่ซึ่งเป็นเส้นทางเดียวกับถนน AH 2 เป็นถนนที่สามารถเชื่อมโยงไปยังประเทศอื่น ๆ ในทวีปเอเชียได้ โดยเป็นถนนที่ยาวที่สุดในเครือข่ายทางหลวงสายเอเชีย มีระยะทางทั้งสิ้น 20,557 กิโลเมตร ผ่านประเทศญี่ปุ่น เกาหลีจีน เอเชียตะวันออกเฉียงใต้ อินเดีย ปากีสถาน อัฟกานิสถาน และอิหร่าน สิ้นสุดที่ประเทศตุรกี โดยเชื่อมต่อกับทางหลวงยุโรป E80 มีระยะทางผ่านประเทศไทยรวม 703 กิโลเมตร ส่วนที่พาดผ่านจังหวัดเชียงใหม่ทำหน้าที่เชื่อมโยงพื้นที่เข้ากับจังหวัดเชียงใหม่ที่ด้านทิศใต้ และเชื่อมโยงไปยังจังหวัดท่าขี้เหล็ก ประเทศเมียนมาร์ได้ที่อำเภอแม่สาย กิจกรรมการใช้ที่ดินโดยรอบเป็นพื้นที่เกษตรกรรมและพื้นที่ว่างเปล่า ส่วนที่เป็นเขตเมืองจะมีกิจกรรมการใช้ที่ดินหนาแน่น เป็นย่านพาณิชย์กรรม ลักษณะของทางหลวงแผ่นดินหมายเลข 1 เป็น

ถนนลาดยางแอสฟัลท์มีขนาด 6 ช่องจราจร (รวม 2 ทิศทาง) และมีไหล่ทาง ส่วนบริเวณใกล้ทางแยก และใกล้ทางเข้าเมืองมีขนาด 8 ช่องจราจร (รวม 2 ทิศทาง)

3.2) ทางหลวงสายเอเชีย 3 (Asian Highway 3 : AH 3)

ทางหลวง AH 3 เป็นถนนสายประธานในพื้นที่ เป็นทางหลวงสายหนึ่งในโครงการเครือข่ายทางหลวงเอเชีย มีความยาว 7,331 กิโลเมตร (4,555 ไมล์) โดยเริ่มต้นจากเมืองอูลาน-อูเต รัสเซีย ผ่าน จีน เมียนมาร์ สปป.ลาว ผ่านพรมแดน สปป.ลาว ที่อำเภอเชียงของ และสิ้นสุดที่ทางหลวงแผ่นดินหมายเลข 1 หรือถนนพหลโยธิน (AH2) ที่แยกแม่กรณ์ อำเภอเมืองเชียงราย จังหวัดเชียงราย ระยะทางที่ผ่านในประเทศไทย 116.5 กิโลเมตร ส่วนที่พาดผ่านจังหวัดเชียงรายทำหน้าที่เชื่อมโยงพื้นที่เข้ากับอำเภอเชียงของที่ด้านทิศเหนือ กิจกรรมการใช้ที่ดินโดยรอบเป็นพื้นที่เกษตรกรรมและพื้นที่ว่างเปล่า ส่วนที่เป็นเขตเมืองจะมีกิจกรรมการใช้ที่ดินหนาแน่น เป็นย่านพาณิชยกรรม ลักษณะของทางหลวง AH 3 เป็นถนนลาดยางแอส-ฟัลท์ มีขนาด 4-6 ช่องจราจร (รวม 2 ทิศทาง) และมีไหล่ทาง ส่วนบริเวณใกล้ทางแยก และใกล้ทางเข้าเมืองมีขนาด 8 ช่องจราจร (รวม 2 ทิศทาง)

3.3) ทางหลวงแผ่นดินหมายเลข 118

ทางหลวงแผ่นดินหมายเลข 118 เป็นถนนสายหลักในพื้นที่ ทำหน้าที่เชื่อมโยงระหว่างจังหวัดเชียงราย ไปยังจังหวัดเชียงใหม่ที่ด้านทิศใต้ กิจกรรมการใช้ที่ดินโดยรอบเป็นพื้นที่เกษตรกรรมและพื้นที่ว่างเปล่า ส่วนที่เป็นเขตเมืองจะมีกิจกรรมการใช้ที่ดินหนาแน่น เป็นย่านพาณิชยกรรม ลักษณะของทางหลวงแผ่นดินหมายเลข 118 เป็นถนนลาดยางแอสฟัลท์ มีขนาด 2 ช่องจราจร (รวม 2 ทิศทาง) และมีไหล่ทาง ส่วนบริเวณใกล้ทางแยก และใกล้ทางเข้าเมืองมีขนาด 4 ช่องจราจร (รวม 2 ทิศทาง)

3.4) ทางหลวงแผ่นดินหมายเลข 1016

ทางหลวงแผ่นดินหมายเลข 1016 เป็นถนนสายรองในพื้นที่ ทำหน้าที่เชื่อมโยงระหว่างอำเภอแม่จัน ไปยังอำเภอเชียงแสน ซึ่งเป็นพื้นที่ตั้งของท่าเรือเชียงแสน นับเป็นเส้นทางโลจิสติกส์เส้นทางหนึ่ง กิจกรรมการใช้ที่ดินโดยรอบเป็นพื้นที่เกษตรกรรมและพื้นที่ว่างเปล่า ส่วนที่เป็นเขตเมืองจะมีกิจกรรมการใช้ที่ดินหนาแน่น เป็นย่านพาณิชยกรรม ลักษณะของทางหลวงแผ่นดินหมายเลข 1016 เป็นถนนลาดยางแอส-ฟัลท์ มีขนาด 2 ช่องจราจร (รวม 2 ทิศทาง) และมีไหล่ทาง ส่วนบริเวณใกล้ทางแยก และใกล้ทางเข้าเมืองมีขนาด 4 ช่องจราจร (รวม 2 ทิศทาง)

3.5) ทางหลวงแผ่นดินหมายเลข 1020

ทางหลวงแผ่นดินหมายเลข 1020 เป็นทางหลวงสายรองในพื้นที่ ทำหน้าที่เชื่อมโยงระหว่างอำเภอเมืองเชียงรายเข้ากับอำเภอเทิง และอำเภอเชียงของ ซึ่งเป็นส่วนหนึ่งของถนน AH 3 มีลักษณะเป็นเส้นทางโลจิสติกส์ กิจกรรมการใช้ที่ดินโดยรอบเป็นพื้นที่เกษตรกรรมและพื้นที่ว่างเปล่า ส่วนที่เป็นเขตเมืองจะมีกิจกรรมการใช้ที่ดินหนาแน่น เป็นย่านพาณิชยกรรม ลักษณะของทางหลวงแผ่นดินหมายเลข 1020 เป็นถนนลาดยางแอสฟัลท์ มีขนาด 2 ช่องจราจร (รวม 2 ทิศทาง) และมีไหล่ทาง ส่วนบริเวณใกล้ทางแยก และใกล้ทางเข้าเมืองมีขนาด 4 ช่องจราจร (รวม 2 ทิศทาง)

3.6) ทางหลวงแผ่นดินหมายเลข 1041

ทางหลวงแผ่นดินหมายเลข 1041 เป็นทางหลวงสายรองในพื้นที่ ทำหน้าที่เชื่อมโยงระหว่างอำเภอแม่สายเข้ากับอำเภอเชียงแสน มีลักษณะเป็นเส้นทางโลจิสติกส์ที่ใช้ขนส่งระหว่างเมืองการค้าชายแดน กิจกรรมการใช้ที่ดินโดยรอบเป็นพื้นที่เกษตรกรรมและพื้นที่ว่างเปล่า ส่วนที่เป็นเขตเมืองจะมีกิจกรรมการใช้ที่ดินหนาแน่น เป็นย่านพาณิชยกรรม ลักษณะของทางหลวงแผ่นดินหมายเลข 1041 เป็นถนนลาดยางแอสฟัลท์ มีขนาด 2 ช่องจราจร (รวม 2 ทิศทาง) และมีไหล่ทาง ส่วนบริเวณไหล่ทางแยก และไหล่ทางเข้าเมืองมีขนาด 4 ช่องจราจร (รวม 2 ทิศทาง)

3.7) ทางหลวงแผ่นดินหมายเลข 1089

ทางหลวงแผ่นดินหมายเลข 1089 เป็นถนนสายหลักในพื้นที่ ทำหน้าที่เชื่อมโยงพื้นที่อำเภอแม่จัน จังหวัดเชียงราย เข้ากับอำเภอเมือง จังหวัดเชียงใหม่ที่ด้านทิศตะวันตก กิจกรรมการใช้ที่ดินโดยรอบเป็นพื้นที่เกษตรกรรมและพื้นที่ว่างเปล่า ส่วนที่เป็นเขตเมืองจะมีกิจกรรมการใช้ที่ดินหนาแน่น เป็นย่าน พาณิชยกรรม ลักษณะของทางหลวงแผ่นดินหมายเลข 1089 เป็นถนนลาดยางแอสฟัลท์ มีขนาด 2 ช่องจราจร (รวม 2 ทิศทาง) และมีไหล่ทาง ส่วนบริเวณไหล่ทางแยก และไหล่ทางเข้าเมืองมีขนาด 4 ช่องจราจร (รวม 2 ทิศทาง)

3.8) ทางหลวงแผ่นดินหมายเลข 1129

ทางหลวงแผ่นดินหมายเลข 1129 เป็นทางหลวงสายรองในพื้นที่ ทำหน้าที่เชื่อมโยงระหว่างอำเภอเชียงแสนเข้ากับอำเภอเชียงของ เป็นเส้นทางโลจิสติกส์ที่ใช้ขนส่งเชื่อมโยระหว่างการขนส่งทางน้ำของท่าเรือเชียงแสนแห่งที่ 2 เข้ากับการคมนาคมขนส่งทางบก ซึ่งมีเส้นทางต่อไปยังอำเภอเชียงของที่เป็นเมืองการค้าชายแดนของจังหวัดเชียงราย กิจกรรมการใช้ที่ดินโดยรอบเป็นพื้นที่เกษตรกรรมและพื้นที่ว่างเปล่า ส่วนที่เป็นเขตเมืองจะมีกิจกรรมการใช้ที่ดินหนาแน่น เป็นย่านพาณิชยกรรม ลักษณะของทางหลวงแผ่นดินหมายเลข 1129 เป็นถนนลาดยางแอสฟัลท์ มีขนาด 2 ช่องจราจร (รวม 2 ทิศทาง) และมีไหล่ทาง ส่วนบริเวณไหล่ทางแยก และไหล่ทางเข้าเมืองมีขนาด 4 ช่องจราจร (รวม 2 ทิศทาง)

3.9) ทางหลวงแผ่นดินหมายเลข 1290

ทางหลวงแผ่นดินหมายเลข 1290 เป็นทางหลวงสายรองในพื้นที่ ทำหน้าที่เชื่อมโยงระหว่างอำเภอแม่สายเข้ากับอำเภอเชียงแสน มีลักษณะเป็นเส้นทางโลจิสติกส์ที่ใช้ขนส่งระหว่างเมืองการค้าชายแดน ใช้เป็นเส้นทางขนส่งหลักอีกเส้นทางหนึ่งระหว่างขนส่งสินค้าของท่าเรือเชียงแสนแห่งที่ 2 เข้ากับการคมนาคมขนส่งทางบก กิจกรรมการใช้ที่ดินโดยรอบเป็นพื้นที่เกษตรกรรมและพื้นที่ว่างเปล่า ส่วนที่เป็นเขตเมืองจะมีกิจกรรมการใช้ที่ดินหนาแน่น เป็นย่านพาณิชยกรรม ลักษณะของทางหลวงแผ่นดินหมายเลข 1290 เป็นถนนลาดยางแอสฟัลท์ มีขนาด 2 ช่องจราจร (รวม 2 ทิศทาง) และมีไหล่ทาง ส่วนบริเวณไหล่ทางแยก และไหล่ทางเข้าเมืองมีขนาด 4 ช่องจราจร (รวม 2 ทิศทาง)

3.10) ถนนสายรองและถนนสายย่อยอื่นๆ

ถนนสายรองและถนนสายย่อยอื่นๆ ที่มีอยู่ในพื้นที่บริเวณอำเภอแม่สาย อำเภอเชียงแสน และอำเภอเชียงของ เป็นเส้นทางที่สามารถใช้เดินทางเชื่อมโยงระหว่างพื้นที่อยู่อาศัยเข้ากับพื้นที่กิจกรรมอื่นๆ ทั้งในและนอกเมืองได้ นอกจากนี้ยังมีถนนสายย่อยต่างๆ ในพื้นที่เมืองที่ทำหน้าที่เชื่อมโยงพื้นที่กิจกรรมภายใน

เมือง โดยเฉพาะกิจกรรมด้านการค้าชายแดน ที่มียานพาหนะเข้า- ออก ตลอดช่วงเวลาเปิดทำการ โดยลักษณะของถนนสายรองและถนนสายย่อยอื่นๆ มีทั้งเป็นถนนลาดยางแอสฟัลท์ และถนนคอนกรีต มีจำนวน 2 ช่องจราจรเป็นส่วนใหญ่ (รวม 2 ทิศทาง)

4) ทางหลวงชนบท

ทางหลวงชนบทในจังหวัดเชียงรายอยู่ในความรับผิดชอบของกรมทางหลวงชนบท (ทช.) มีหน้าที่ในการเชื่อมโยงพื้นที่ระหว่างอำเภอ ตำบล และหมู่บ้านที่อยู่ในจังหวัดเชียงราย และพื้นที่เศรษฐกิจชายแดน นอกจากนี้ยังทำหน้าที่เป็นเสมือนทางลัดที่เชื่อมโยงพื้นที่เศรษฐกิจชายแดนให้มีความคล่องตัวในการสัญจร ซึ่งโครงข่ายทางหลวงชนบทนับเป็นโครงข่ายที่สนับสนุนการเดินทางที่สามารถเชื่อมโยงเข้าได้ในพื้นที่ระดับย่อยที่ทางหลวงแผ่นดินไม่สามารถเข้าถึงได้ การวางตัวของโครงข่ายทางหลวงชนบท อยู่รอบนอกของย่านพื้นที่กิจกรรมทางธุรกิจ แต่มีการวางตัวบริเวณพื้นที่ชานเมือง หรือพื้นที่ชุมชนชนบท เพื่อเชื่อมโยงย่านกิจกรรมการอยู่อาศัยของชุมชนดังกล่าวเข้ากับโครงข่ายทางหลวงแผ่นดิน เพื่อให้ประชาชนสามารถเข้าพื้นที่กิจกรรมทางธุรกิจในพื้นที่ต่างๆ ของจังหวัดเชียงรายได้อย่างสะดวก ลักษณะของทางหลวงชนบทที่เชื่อมโยงพื้นที่เศรษฐกิจชายแดนมีพื้นผิวลาดยางแอสฟัลท์ มีจำนวนช่องจราจร 2 ช่องจราจร (รวม 2 ทิศทาง) เนื่องจากความต้องการการเดินทางภายในพื้นที่ที่ทางหลวงชนบทพาดผ่านมีจำนวนน้อย ทำให้จำนวนช่องจราจรสามารถรองรับปริมาณการเดินทางได้อย่างเพียงพอ ไม่ก่อให้เกิดปัญหาการจราจร

ตารางที่ 4 โครงข่ายทางหลวงชนบทจังหวัดเชียงราย

หมายเลขทางหลวง	ชื่อสายทาง	อำเภอ	ระยะทาง (กม.)
ชร.4001	แยกทางหลวงหมายเลข 1016 (กม.ที่ 12+200) – บ้านแม่มะ	แม่จัน เชียงแสน	19.640
ชร.4004	แยกทางหลวงหมายเลข 1016 (กม.ที่ 28+650) - บ้านท่าข้าวเปลือก	เชียงแสน แม่จัน	17.853
ชร.4007	แยกทางหลวงหมายเลข 1129 (กม.ที่ 14+000) – บ้านแซว	เชียงของ เชียงแสน	38.121
ชร.1009	แยกทางหลวงหมายเลข 1 (กม.ที่ 867+100) – บ้านสันถนนใต้	แม่จัน แม่สาย	23.574
ชร.4011	แยกทางหลวงหมายเลข 1020 (กม.ที่ 118+070) - บ้านม่วงเจ็ดต้น	เชียงของ	10.150
ชร.4014	แยกทางหลวงหมายเลข 1020 (กม.ที่ 104+600) – บ้านแก่นใต้	เชียงของ	8.254
ชร.4027	แยกทางหลวงหมายเลข 1020 (กม.ที่ 109+200) - บ้านเกียงเหนือ	เชียงของ	10.125
ชร.5031	แยกทางหลวงชนบทหมายเลข ชร.4014 (กม.ที่ 0+700) - บ้านซ้อใต้	เชียงของ	7.250
ชร.5033	แยกทางหลวงชนบทหมายเลข ชร.4001(กม.ที่ 3+230) - พระธาตุจอมกิตติ	เชียงแสน	8.700
ชร.1038	แยกทางหลวงหมายเลข 1 (กม.ที่ 876+000) – บ้านด้าย	แม่สาย	9.650

หมายเลข ทางหลวง	ชื่อสายทาง	อำเภอ	ระยะทาง (กม.)
ชร.1041	แยกทางหลวงหมายเลข 1 (กม.ที่ 890+450) – บ้านสันผักฮี้	แม่สาย	1.160
ชร.1042	แยกทางหลวงหมายเลข 1 (กม.ที่ 882+000) – บ้านด้าย	แม่สาย	10.828
ชร.4049	แยกทางหลวงหมายเลข 1098 (กม.ที่ 38+500) – บ้านป่าดิ่ง	ดอยหลวง เชียงแสน	20.444
ชร.5054	แยกทางหลวงชนบทหมายเลข ชร.3059 (กม.ที่ 1+740) – บ้านสัน นา	แม่สาย	11.400
ชร.5055	แยกทางหลวงชนบทหมายเลข ชร.3059 (กม.ที่ 4+240) – บ้าน ปางห้า	แม่สาย	7.700
ชร.3059	แยกทางหลวงหมายเลข 123 (กม.ที่ 8+242) – บ้านทุ่งเกลือ	แม่สาย	16.509
ชร.4060	แยกทางหลวงหมายเลข 1016 (กม.ที่ 22+500) – บ้านศรีดอนมูล	เชียงแสน	4.950
ชร.4002	แยก ทล. 1020 (กม.ที่ 34+400) – บ้านหนองสองห้อง	เทิง,ป่าแดด	9.143
ชร.1003	แยก ทล. 1 (กม.ที่ 808+700) – บ้านห้วยสำนพลับพลา	แม่ลาว	9.144
ชร.4005	แยก ทล. 1126 (กม.ที่ 29+800) – บ้านแม่ลอยไร่	ป่าแดด,เทิง	12.939
ชร.4008	แยก ทล. 1020 (กม.ที่ 87+200) – บ้านศรีสะอาด	ขุนตาล,พญาเม็งราย	9.689
ชร.4012	แยก ทล. 1020 (กม.ที่ 62+950) – บ้านหนองเสา	เทิง,พญาเม็งราย	16.312
ชร.4013	แยก ทล. 1173 (กม.ที่ 20+600) – บ้านป่ายางมน(ฮ่องฮี้)	เวียงเชียงรุ้ง, เวียงชัย,เมือง	16.125
ชร.4016	แยก ทล. 1020 (กม.ที่ 12+300) – บ้านปงหลวง	เมือง	9.060
ชร.4017	แยก ทล. 1152 (กม.ที่ 19+500) – บ้านห้วยก้างราษฎร์	เวียงชัย,พญาเม็งราย	13.972
ชร.4018	แยก ทล. 1020 (กม.ที่ 90+200) – บ้านเนิน 878 (พญาพิภักดิ์)	ขุนตาล	10.769
ชร.1022	แยก ทล. 1 (กม.ที่ 817+950) – บ้านหัวดอย	เมือง	19.593
ชร.4024	แยก ทล. 1020 (กม.ที่ 24+600) – บ้านโป่งช้าง	เมือง,เทิง	11.300
ชร.4029	แยก ทล. 1155 (กม.ที่ 51+975) – บ้านผาตง	เวียงแก่น	13.260
ชร.1030	แยก ทล. 1 (กม.ที่ 782+500) – บ้านร่องหลอด	พาน	31.980
ชร.4034	แยก ทล. 1098 (กม.ที่ 27+050) – บ้านดงมหาวัน	ดอยหลวง,เวียงเชียงรุ้ง	14.800
ชร.3037	แยก ทล. 118 (กม.ที่ 134+050) – บ้านใหม่หมอกจ๋าม	แม่สรวย,เมือง	69.870
ชร.4044	แยก ทล. 1207 (กม.ที่ 7+800) – บ้านรวมมิตร	เมือง	17.050
ชร.1046	แยก ทล. 1 (กม.ที่ 811+450) – บ้านป่าซางใต้	แม่ลาว	8.275
ชร.5047	แยก ทล. ชร.3037 (กม.ที่ 5+300) – เกษตรที่สูงวาวิ	แม่สรวย	25.785
ชร.1056	แยก ทล. 1 (กม.ที่ 788+020) – บ้านเก่า	พาน	12.400
ชร.1057	แยก ทล. 1 (กม.ที่ 782+200) – บ้านบวภขอน	พาน	6.000
ชร.3058	แยก ทล. 118 (กม.ที่ 63+500) – โครงการหลวงห้วยน้ำริน	เวียงป่าเป้า	12.150
ชร.4061	แยก ทล. 1155 (กม.ที่ 57+900) – โครงการหลวงห้วยแล้ง	เวียงแก่น	9.300

หมายเลข ทางหลวง	ชื่อสายทาง	อำเภอ	ระยะทาง (กม.)
ชร.5032	แยก ทช. ชร.4052 (กม.ที่ 13+400) – บ้านแม่หม้อ	แม่ฟ้าหลวง	12.472
ชร.5023	สาย จ.3 ฟังเมืองรวมเชียงราย	เมือง	21.311
ชร.5051	สาย ค3 ถนนฝางเมืองรวมเชียงราย	เมือง	3.134
ชร.1063	แยก ทล. 1 (กม.946+736) - ท่าเรือเชียงแสน	เมือง,แม่จัน,ดอยหลวง ,เวียงเชียงรุ้ง,เชียงแสน	14.550

ที่มา: กรมทางหลวงชนบท, 2563

4.1) พิกัดตำแหน่งโครงข่ายทางหลวงชนบทจังหวัดเชียงราย

โดยตามพิกัดตำแหน่งโครงข่ายในการสนับสนุนการเดินทางที่สามารถเชื่อมโยงเข้าได้ในพื้นที่ระดับย่อยที่ทางหลวงแผ่นดินได้มีการวางตัวของโครงข่ายทางหลวงชนบท โดยจะกำหนดจุดพิกัดที่มีการก่อสร้างเส้นทางโครงข่ายในเขตพื้นที่จังหวัดเชียงรายในเขตพื้นที่อำเภอที่มีการก่อสร้างมากที่สุดจะอยู่เขตอำเภอแม่สาย อำเภอแม่จัน อำเภอเชียงแสน และอำเภอเชียงของ ซึ่งเป็นเส้นทางที่เชื่อมต่อกันระหว่างเขตพื้นที่อำเภอ



ภาพที่ 3 แผนที่แสดงตำแหน่งเส้นทางบริเวณเขตพื้นที่อำเภอที่มีการก่อสร้างเส้นทางโครงข่ายชนบทมากที่สุด

(2.2) ระบบขนส่งทางน้ำ

จังหวัดเชียงรายมีท่าเรือเพื่อการขนส่งสินค้าขนาดใหญ่ 2 แห่ง คือ (1) ท่าเรือเชียงแสนแห่งที่ 2 และ (2) ท่าเรือเชียงของ ซึ่งให้บริการขนส่งสินค้าทั้งภายในประเทศ และต่างประเทศ ดำเนินการโดยการท่าเรือแห่งประเทศไทย (กทท.) โดยท่าเรือแต่ละแห่งมีลักษณะดังต่อไปนี้

1) ท่าเรือเชียงแสนแห่งที่ 2

1.1) ท่าเรือพาณิชย์เชียงแสน เป็นประตูกำระหว่างประเทศไทย กับประเทศลุ่มแม่น้ำโขงตอนบน เพื่อส่งเสริมการขนส่ง การค้าระหว่างประเทศ ตามข้อตกลงว่าด้วยความร่วมมือเพื่อการเดินเรือพาณิชย์ในแม่น้ำล้านช้าง-แม่น้ำโขง ระหว่าง 4 ประเทศ คือ จีน เมียนมา สปป.ลาว และไทย รวมถึงเป็นการเสริมสร้างความมั่นคงทางเศรษฐกิจและการลงทุน ให้สอดคล้องกับแผนพัฒนาเศรษฐกิจและสังคมแห่งชาติ โดยคณะรัฐมนตรีได้มีมติเมื่อวันที่ 16 ตุลาคม 2550 เห็นชอบและอนุมัติในหลักการให้กรมเจ้าท่า ดำเนินการก่อสร้างเพื่อใช้ทดแทนท่าเรือเชียงแสนแห่งแรก ซึ่งตั้งอยู่ในตัวเมืองประวัติศาสตร์เชียงแสน ทำให้ไม่สามารถขยายศักยภาพได้ ทั้งนี้ได้เริ่มก่อสร้างเมื่อวันที่ 12 พฤษภาคม 2552 ต่อมาคณะรัฐมนตรีได้มีมติเมื่อวันที่ 18 มกราคม 2554 ให้การทำเรือแห่งประเทศไทย (กทท.) เป็นผู้บริหารท่าเรือเชียงแสนแห่งที่ 2

ศักยภาพของท่าเรือเชียงแสน 2 ประกอบด้วย ท่าเทียบเรือแบบทางลาด 2 ระดับ จำนวน 2 ท่า ใช้สำหรับขนถ่ายสินค้าทั่วไป และท่าเทียบเรือแนวตั้ง 1 ท่า สำหรับขนถ่ายสินค้าทั่วไป และคอนเทนเนอร์ ท่าเทียบเรือทางลาดด้านทิศเหนือ ความยาวท่าเทียบ เรือ 300 เมตร มีเนื้อที่ 9,600 ตารางเมตร จำนวน 6 ท่า สามารถรับเรือขนาดยาว 50 เมตร ได้พร้อมกัน 3 ลำ ท่าเทียบเรือทางลาดด้านทิศใต้ ความยาวท่าเทียบเรือ 300 เมตร มีเนื้อที่ 9,600 ตารางเมตร จำนวน 6 ท่า สามารถรับเรือขนาดยาว 50 เมตร ได้พร้อมกัน 3 ลำ ท่าเทียบเรือแนวตั้ง ความยาวท่าเทียบเรือ 200 เมตร สามารถรับเรือขนาดความยาว 50 เมตร ได้ พร้อมกัน 4 ลำ ในอาณาบริเวณท่าเรือ ได้เตรียมที่จอดเรือ ขนาด 200x800 เมตร พร้อมด้วยโรงพักสินค้า ขนาด 30x30 เมตร จำนวน 2 หลัง และ ลานวางพักสินค้า ไว้บริการ

โครงข่ายการขนส่งของท่าเรือเชียงแสน 2 สามารถเชื่อมโยงการขนส่งเข้ากับประเทศจีนที่ท่าเรือกวานเหลย ใช้เส้นทางเดินเรือระยะทาง 265 กิโลเมตร ระดับน้ำลึก 1.5 – 7.0 เมตร แตกต่างตามช่วงฤดูกาล โดยประเทศจีนได้ปรับปรุงร่องน้ำทางเดินเรือ รวมถึงก่อสร้างเขื่อนเพื่อผลิตกระแสไฟฟ้า และควบคุมระดับน้ำให้สามารถบรรทุกสินค้าได้ตลอดทั้งปี ในส่วนโครงข่ายการขนส่งภายในประเทศ ใช้การเชื่อมโยงท่าเรือเข้ากับโครงข่ายการขนส่งทางถนน สามารถเดินทางได้ 3 เส้นทาง ได้แก่

- ทางหลวงแผ่นดินหมายเลข 1290 อำเภอแม่สาย - อำเภอเชียงแสน
- ทางหลวงแผ่นดินหมายเลข 1016 อำเภอแม่จัน - อำเภอเชียงแสน
- ทางหลวงแผ่นดินหมายเลข 1129 อำเภอเชียงแสน - อำเภอเชียงของ

(2.3) ระบบขนส่งทางอากาศ

ท่าอากาศยานแม่ฟ้าหลวงเชียงราย อยู่ภายใต้การดูแลของบริษัท ท่าอากาศยานไทยจำกัด (มหาชน) มีจำนวนหลุมจอดเครื่องบิน 4 หลุมจอด มีจำนวนเที่ยวบินภายในประเทศ 42 เที่ยวบิน/วัน จำนวนเที่ยวบินระหว่างประเทศ 10 เที่ยวบิน/สัปดาห์ จำนวนสายการบินที่ให้บริการจำนวน 10 สาย และจำนวนสาย

การบินให้บริการระหว่างประเทศปี 2561 จำนวน 4 สายการบิน มีพื้นที่ในส่วนผู้โดยสาร 16,665 ตร.ม. พื้นที่อาคารคลังสินค้า 412 ตร.ม. สามารถรองรับการขนส่งสินค้าได้ปีละ 3,400 ตัน เป็นท่าอากาศยานที่สามารถรองรับทั้งในส่วนของผู้โดยสาร และการขนส่งสินค้าทางอากาศได้ ทั้งจะเห็นได้ว่าจำนวนเที่ยวบินในรอบ 5 ปีที่ผ่านมา มีจำนวนเพิ่มมากกว่าเกือบ 3 เท่าตัว จากเดิมในปี 2559 มีจำนวนเที่ยวบิน 14,073 เที่ยวบิน ในปี 2561 เพิ่มขึ้นเป็น 19,724 เที่ยวบิน และมีจำนวนนักท่องเที่ยวเพิ่มขึ้นจากเดิมปี 2555 จำนวน 926,323 คน มีแนวโน้มเพิ่มขึ้นในปี 2560 เป็น 2,385,224 คน และเพิ่มขึ้นอย่างต่อเนื่องในปี 2561 เป็นจำนวน 2,804,700 คน ซึ่งในปี 2562 เพิ่มขึ้นเป็นจำนวน 2,953,096 คน และในปี 2563 มีจำนวนที่ลดลงเป็นจำนวน 1,513,295 คน ซึ่งเนื่องจากประสบปัญหาในสถานการณ์ของ Covid 19

ตารางที่ 5 สถิติการขนส่งทางอากาศ พ.ศ. 2559 – 2563

เส้นทาง	ลักษณะ	ปี 2559	ปี 2560	ปี 2561	ปี 2562	ปี 2563
รวม	จำนวนเที่ยวบิน	14,073	16,901	19,724	20,130	12,124
	ผู้โดยสาร (คน)	1,959,353	2,385,224	2,804,700	2,928,878	1,513,295
	การขนถ่ายสินค้า (ตัน)	4,973	4,433	3,629	2,534	963
	การขนถ่ายทางไปรษณีย์ภัณฑ์ (ตัน)	825	739	17	1	0
ระหว่างประเทศ	จำนวนเที่ยวบิน	492	743	1,770	2,744	402
	ผู้โดยสาร (คน)	27,360	82,170	214,782	341,971	36,384
	การขนถ่ายสินค้า (ตัน)	0	0	0	0	0
	การขนถ่ายทางไปรษณีย์ภัณฑ์ (ตัน)	0	0	0	0	0
ภายในประเทศ	จำนวนเที่ยวบิน	13,581	16,158	17,954	17,386	11,722
	ผู้โดยสาร (คน)	1,931,993	2,303,054	2,589,918	2,586,907	1,476,911
	การขนถ่ายสินค้า (ตัน)	4,973	4,433	3,629	2,534	963
	การขนถ่ายทางไปรษณีย์ภัณฑ์ (ตัน)	825	739	17	1	0

ที่มา :ท่าอากาศยานแม่ฟ้าหลวง เชียงราย.2563

(2.4) ระบบขนส่งทางราง

โครงการรถไฟสายใหม่สาย เด่นชัย-เชียงใหม่-เชียงใหม่ คือ โครงการพัฒนาโครงข่ายทางรถไฟภายใต้การดูแลโครงการของการรถไฟแห่งประเทศไทยร่วมกับภาคเอกชน ที่มีวัตถุประสงค์ในการเชื่อมโยงกับประเทศเพื่อนบ้าน เพื่อเพิ่มขีดความสามารถในการขนส่งระหว่างประเทศในภูมิภาค เนื่องจากผลที่คาดว่าจะได้รับเมื่อโครงการนี้แล้วเสร็จคือ การลดต้นทุนทางด้านโลจิสติกส์ของประเทศ ลดค่าใช้จ่ายด้านพลังงานในการขนส่งสินค้า อีกทั้งยังอำนวยความสะดวกในด้านการคมนาคมของประชาชน

(2.5) ด้านศุลกากรและจุดผ่อนปรน

- 1) ด้านศุลกากรเชียงแสน ตำบลเวียง อำเภอเชียงแสน จังหวัดเชียงราย 57150
 - 2) ด้านศุลกากรแม่สาย ตำบลแม่สาย อำเภอแม่สาย จังหวัดเชียงราย 57130
 - 3) ด้านศุลกากรเชียงของ ตำบลเวียง อำเภอเชียงของ จังหวัดเชียงราย 57140
- นอกจากนี้ ยังมีจุดผ่อนปรนการค้าชายแดนไทยด้านจังหวัดเชียงราย ดังนี้
- 4) จุดผ่อนปรนที่ติดกับประเทศสาธารณรัฐแห่งสหภาพเมียนมา จำนวน 5 จุด ดังนี้
 - 4.1) จุดผ่อนปรนบ้านปางห้า ตำบลเกาะช้าง อำเภอแม่สาย
 - 4.2) จุดผ่อนปรนบ้านสายลมจอย อำเภอเวียงพางคำ อำเภอแม่สาย
 - 4.3) จุดผ่อนปรนบ้านเกาะทราย ตำบลแม่สาย อำเภอแม่สาย
 - 4.4) จุดผ่อนปรนบ้านป่าแดง หมู่ที่ 5 ตำบลเกาะช้าง อำเภอแม่สาย
 - 4.5) จุดผ่อนปรนบ้านสบรวก หมู่ที่ 1 ตำบลเวียง อำเภอเชียงแสน
 - 5) จุดผ่อนปรนที่ติดกับประเทศสาธารณรัฐประชาธิปไตยประชาชนลาว จำนวน 6 จุด
 - 5.1) จุดผ่อนปรนบ้านสบรวก หมู่ที่ 1 ตำบลเวียง อำเภอเชียงแสน
 - 5.2) จุดผ่อนปรนบ้านสวนดอก หมู่ที่ 8 ตำบลบ้านแซว
 - 5.3) จุดผ่อนปรนบ้านแจ่มป่อง ตำบลเหล่า่างาว อำเภอเวียงแก่น
 - 5.4) จุดผ่อนปรนบ้านห้วยลึก หมู่ที่ 4 ตำบลม่วงยาย อำเภอเวียงแก่น
 - 5.5) จุดผ่อนปรนบ้านร่มโพธิ์ทอง (เลาเจอ) หมู่ที่ 9 ตำบลตับเต่า อำเภอเทิง
 - 5.6) จุดผ่อนปรนบ้านหาดบ้าย หมู่ที่ 1 ตำบลริมโขง อำเภอเชียงของ

ดังนี้

(2.6) ระบบไฟฟ้า

สำหรับระบบไฟฟ้า เมื่อพิจารณาจากสถิติผู้ใช้ไฟฟ้า และการจำหน่ายพลังงานไฟฟ้าของการไฟฟ้าส่วนภูมิภาค จังหวัดเชียงราย จำแนกตามประเภทผู้ใช้ พ.ศ. 2558 - 2562 พบว่า ปี 2562 มีผู้ใช้ไฟฟ้าจำนวน 451,198 รายเพิ่มขึ้นเมื่อเทียบกับปี 2558 จำนวน 40,845 ราย พลังงานไฟฟ้าที่จำหน่ายและใช้ในปี 2562 อยู่ที่ 1,387,400,397 กิโลวัตต์-ชั่วโมง

ตารางที่ 6 สถิติผู้ใช้ไฟฟ้า และการจำหน่ายพลังงานไฟฟ้าของการไฟฟ้าส่วนภูมิภาค จังหวัดเชียงราย จำแนกตามประเภทผู้ใช้ พ.ศ. 2558 – 2563

ประเภทอัตราไฟฟ้า	ปีพ.ศ. 2558	ปีพ.ศ. 2559	ปีพ.ศ. 2560	ปีพ.ศ. 2561	ปีพ.ศ.2562
จำนวนผู้ใช้ไฟฟ้า (ราย)	410,353	421,438	432,532	438,835	451,198
พลังงานไฟฟ้าที่จำหน่ายและใช้ (กิโลวัตต์-ชั่วโมง)	1,171,897,648	1,240,361,090	1,276,887,749	1,276,980,049	1,387,400,397
บ้านที่อยู่อาศัย	438,761,561	464,330,523	476,304,780	487,672,187	542,560,991
กิจการขนาดเล็ก	213,729,636	225,212,815	231,286,279	237,985,512	257,036,166
กิจการขนาดกลาง	199,051,928	211,781,111	218,729,977	214,042,642	227,025,741
กิจการขนาดใหญ่	246,036,398	261,091,880	269,325,908	258,670,471	270,062,302
อื่น ๆ	74,318,125	77,944,761	81,240,805	78,609,237	75,093,988

ที่มา : สถิติผู้ใช้ไฟฟ้า สำนักงานสถิติแห่งชาติ, 2563

เมื่อพิจารณาประเภทของการใช้ไฟฟ้าในตารางที่ 6 พบว่า ในปี พ.ศ. 2562 จำนวนผู้ใช้ไฟฟ้าเพิ่มขึ้น โดยในปี 2562 สัดส่วนของการใช้ไฟฟ้าสำหรับบ้านที่อยู่อาศัยและกิจการขนาดเล็กเพิ่มขึ้น อยู่ที่ 542,560,991 กิโลวัตต์-ชั่วโมง และ 257,036,166 กิโลวัตต์-ชั่วโมง ในขณะที่กิจการขนาดกลาง และกิจการขนาดใหญ่มีปริมาณการใช้ไฟฟ้าเพิ่มขึ้น 227,025,741 กิโลวัตต์-ชั่วโมง และ 270,062,302 กิโลวัตต์-ชั่วโมง ตามลำดับ ในขณะที่ ปี พ.ศ. 2561 สัดส่วนของการใช้ไฟฟ้าสำหรับบ้านที่อยู่อาศัยและกิจการขนาดเล็กเพิ่มขึ้น เมื่อเทียบกับปี 2560 เช่นกัน อยู่ที่ 487,672,187 กิโลวัตต์-ชั่วโมง และ 237,985,512 กิโลวัตต์-ชั่วโมง ในขณะที่กิจการขนาดกลาง และกิจการขนาดใหญ่มีปริมาณการใช้ไฟฟาลดลง 214,042,642 กิโลวัตต์-ชั่วโมง และ 258,670,471 กิโลวัตต์-ชั่วโมง เมื่อเทียบกับปี 2560

ตารางที่ 7 การเปรียบเทียบจำนวนผู้ใช้ไฟฟ้ารายอำเภอระหว่างปี พ.ศ. 2559-2562

อำเภอ	จำนวนผู้ใช้ไฟฟ้า			
	2559	2560	2561	2562
เมืองเชียงราย	88,954	91,755	93,172	96,502
เวียงชัย	16,636	16,988	17,371	17,792
เชียงของ	21,611	21,611	22,581	22,696
เทิง	25,460	25,460	26,526	27,030
พาน	43,652	44,627	44,966	45,818
ป่าแดด	9,998	10,147	10,342	10,610
แม่จัน	33,521	34,350	35,155	35,808
เชียงแสน	20,582	21,011	21,268	21,604
แม่สาย	34,135	35,065	35,342	36,088
แม่สรวย	21,610	22,313	22,809	23,738
เวียงป่าเป้า	21,887	22,430	22,786	23,366
พญาเม็งราย	12,860	12,860	13,673	14,083
เวียงแก่น	8,604	8,604	9,227	9,634
ขุนตาล	10,320	10,320	10,778	11,047
แม่ฟ้าหลวง	14,530	14,923	15,162	15,398
แม่ลาว	20,235	20,650	21,135	21,591
เวียงเชียงรุ้ง	8,733	9,000	9,308	9,574
ดอยหลวง	8,169	8,305	8,305	8,546
รวม	421,497	430,419	439,906	451,198

ที่มา: สถิติจังหวัดเชียงราย.2563

เมื่อพิจารณาตารางที่ 7 พบว่าในปีพ.ศ. 2562 อำเภอที่มีผู้ใช้ไฟฟ้ามากที่สุด 3 อันดับแรก ได้แก่ อำเภอเมืองเชียงราย ถัดมาเป็นอำเภอพาน และอำเภอแม่สาย และอำเภอที่ใช้ไฟฟ้าน้อยที่สุดได้แก่ อำเภอดอยหลวง เมื่อเปรียบเทียบ จำนวนผู้ใช้ไฟฟ้าในปี พ.ศ. 2561 และ พ.ศ.2562 พบว่า ในทุกพื้นที่มีจำนวนผู้ใช้ไฟฟ้าเพิ่มขึ้น

ตารางที่ 8 ผู้ใช้ไฟฟ้า และการจำหน่ายกระแสไฟฟ้า จำแนกตามประเภทผู้ใช้ เป็นรายอำเภอ ปี 2562

อำเภอ	จำนวนผู้ใช้ไฟฟ้า	การจำหน่ายกระแสไฟฟ้า (ล้านกิโลวัตต์/ชั่วโมง) (Gwh.)				
		ที่อยู่อาศัย	สถานธุรกิจ/ อุตสาหกรรม	สถานที่ราชการ /องค์กรไม่ แสวงหาผลกำไร	อื่นๆ	รวม
เมืองเชียงราย	96,502	156.59	308.28	0.55	7.85	473.27
เวียงชัย	17,792	22.26	26.01	0.20	1.43	49.9
เชียงของ	22,969	22.49	23.35	2.08	3.50	51.42
เทิง	27,030	24.16	22.70	3.02	2.19	52.07
พาน	45,818	3.58	3.25	0.34	0.09	7.26
ป่าแดด	10,610	0.86	0.69	0.15	0.05	1.75
แม่จัน	35,808	40.15	38.02	3.75	0.53	82.45
เชียงแสน	21,604	25.74	63.26	3.49	1.33	938.2
แม่สาย	36,088	61.24	159.94	2.70	1.62	225.5
แม่สรวย	23,738	1.58	1.79	0.01	0.02	3.4
เวียงป่าเป้า	23,366	1.74	2.05	0.00	0.02	3.81
พญาเม็งราย	14,083	12.80	8.76	0.71	0.40	22.67
เวียงแก่น	9,634	8.48	4.85	0.60	0.22	14.15
ขุนตาล	11,047	10.06	6.29	1.02	0.79	18.16
แม่ฟ้าหลวง	15,398	19.39	10.80	2.37	0.41	32.97
แม่ลาว	21,591	28.17	35.51	0.08	0.65	64.41
เวียงเชียงรุ้ง	9,574	8.61	4.90	-	0.12	13.63
ดอยหลวง	8,546	7.79	3.54	0.46	0.28	12.07
รวม	451,19	455.69	723.99	22.53	21.50	1,223.71

ที่มา : การไฟฟ้าส่วนภูมิภาคจังหวัดเชียงราย, 2563.

เมื่อพิจารณาประเภทผู้ใช้ไฟฟ้าในตารางที่ 8 พบว่า อำเภอเมืองเชียงราย แม่สาย เชียงแสน เป็นอำเภอที่จำหน่ายกระแสไฟฟ้าเพื่อธุรกิจมากที่สุด 3 อันดับแรก ในส่วนการจำหน่ายกระแสไฟฟ้าสำหรับที่อยู่อาศัยมากที่สุด ได้แก่ อำเภอเมืองเชียงราย แม่สาย แม่จัน มีการจำหน่ายกระแสไฟฟ้าเพื่อที่อยู่อาศัยมากที่สุด 3 อันดับแรก

(2.7) การประปา

ตารางที่ 9 ข้อมูลการใช้น้ำประปา จังหวัดเชียงราย ปีพ.ศ. 2560-2562

ข้อมูลการใช้น้ำประปา	ปีพ.ศ. 2558	ปีพ.ศ. 2559	ปีพ.ศ. 2560	ปีพ.ศ. 2561	ปีพ.ศ. 2562
ผู้ใช้น้ำ (ราย)	58,913	62,938	65,707	68,483	71,657
ปริมาณการผลิต (ลบ.ม.)	18.5	20.3	20.7	21.2	14.1
ปริมาณการจำหน่าย (ลบ.ม.)	13.1	13.8	14.3	14.7	41.3
เฉลี่ยการใช้น้ำ (ลบ.ม. / ราย / เดือน)	18.6	18.3	18.2	17.9	22.4

ที่มา : สำนักงานสถิติจังหวัดเชียงราย, 2563

สำหรับข้อมูลการใช้น้ำประปา พบว่าปริมาณการใช้น้ำประปาของจังหวัดเชียงรายเพิ่มขึ้นอย่างต่อเนื่อง ทั้งนี้ในปี พ.ศ. 2562 มีปริมาณการผลิต 14.1 ลบ.ม. และอัตราการใช้น้ำเฉลี่ย 22.4 ลบ.ม. / ราย / เดือน

เมื่อจำแนกพื้นที่การใช้น้ำประปา พบว่า จำนวนผู้ใช้น้ำมากที่สุดในพื้นที่อำเภอเมือง ถัดมาอำเภอแม่สาย และอำเภอพาน และสำหรับปริมาณน้ำที่จ่ายเพื่อสาธารณประโยชน์ พบว่าอยู่ในพื้นที่อำเภอเมืองมากที่สุด ถัดมาคืออำเภอแม่สาย และอำเภอแม่จัน สำหรับอัตราการน้ำสูญเสียมากที่สุดที่อำเภอแม่จัน อำเภอเชียงแสน และอำเภอเมืองตามลำดับ

ตารางที่ 10 สถิติการประปา จำแนกเป็นรายอำเภอ พ.ศ. 2562

อำเภอ	กำลังการผลิต (ลบ.ม)	ปริมาณน้ำที่ ผลิตได้จริง (ลบ.ม)	ปริมาณน้ำที่ ผลิตจ่าย (ลบ.ม)	ปริมาณน้ำ ที่ จำหน่าย แก่ ผู้ใช้ (ลบ.ม.)	ปริมาณน้ำที่จ่าย เพื่อ สาธารณประโยชน์ (จ่ายฟรี) (ลบ.ม)	อัตราน้ำ สูญเสีย ทั้งหมด (%)	อัตราการ ใช้น้ำ (ลบ.ม/ ราย)	ผู้ใช้น้ำ (ราย)
เมืองเชียงราย	17,520,000	11,679,867	552,559	8,443,321	2,683,987	24.08	267	32,419
เวียงชัย	-	-	-	-	-	-	-	-
เชียงของ	1,752,000	10,75,703	61,767	825,318	188,618	18.07	210	4,004
เทิง	876,000	585,614	39,849	460,049	85,716	15.06	232	2,030
พาน	3,504,000	1,235,328	31,662	940,272	-	21.44	183	5,318
ป่าแดด	-	-	-	-	-	-	-	-
แม่จัน	1,752,000	1,398,541	278,149	756,652	363,740	29.95	260	2,964
เชียงแสน	876,000	720,890	114,734	404,182	201,974	29.69	175	2,315
แม่สาย	5,694,000	4,744,391	698,246	3,105,514	940,631	20.95	215	14,593
แม่สรวย	-	-	-	-	-	-	-	-
เวียงป่าเป้า	1,752,000	678,361	20,008	555,254	103,099	15.54	180	3,121
พญาเม็งราย	438,000	114,122	10,756	96,545	6,821	6.17	185	532
เวียงแก่น	-	-	-	-	-	-	-	-
ขุนตาล	-	-	-	-	-	-	-	-
แม่ฟ้าหลวง	-	-	-	-	-	-	-	-
แม่ลาว	-	-	-	-	-	-	-	-
เวียงเชียงรุ้ง	-	-	-	-	-	-	-	-
ดอยหลวง	-	-	-	-	-	-	-	-
รวมยอด	34,164,000	22,232,817	1,807,730	15,587,107	4,837,981	22.88	237	67,296

ที่มา : สำนักงานการประปาเขต 9 รายงานสถิติจังหวัดเชียงราย สถิติจังหวัดเชียงราย,2563.

(2.8) ระบบเทคโนโลยีสารสนเทศ

สำหรับข้อมูลระบบเทคโนโลยีสารสนเทศของประชาชนในจังหวัดเชียงราย พบว่าในช่วง 2558-2561 ประชาชนมีการใช้คอมพิวเตอร์เพิ่มขึ้นจากเล็กน้อยจากเดิมในปี 2558 อยู่ที่ร้อยละ 25.59 ในปี 2560 เพิ่มขึ้นเป็นร้อยละ 26.15 แต่มีแนวโน้มลดลงร้อยละ 24.2 ในปี 2561 ในส่วนการใช้อินเทอร์เน็ต มีการขยายตัวเพิ่มขึ้นประมาณร้อยละ 18 จากเดิมมีผู้ใช้คิดเป็นร้อยละ 27.39 ในปี 2558 ในปี 2560 เพิ่มขึ้นเป็นร้อยละ 43.01 และในปี 2561 เพิ่มขึ้นเป็นร้อยละ 43.5 แสดงให้เห็นว่าประชาชนมีความสามารถในการเข้าถึงข้อมูลออนไลน์เพิ่มขึ้น นอกจากนี้มีจำนวนผู้ใช้โทรศัพท์มือถือเพิ่มขึ้นจากเดิมในปี 2558 อยู่ที่ร้อยละ 76.36 เพิ่มขึ้นเป็น ร้อยละ 83.96 ในปี 2560 และยังคงเพิ่มขึ้นอย่างต่อเนื่อง เป็นร้อยละ 92.6 ในปี 2561

ตารางที่ 11 ประชากรอายุ 6 ปีขึ้นไป จำแนกตามการใช้อุปกรณ์เทคโนโลยีสารสนเทศและการสื่อสาร พ.ศ. 2558 – 2561

การใช้เทคโนโลยีสารสนเทศและการสื่อสาร	จำนวน	ปี 2558	ปี 2559	ปี 2560	ปี 2561
การใช้คอมพิวเตอร์	จำนวนประชากร	1,088,384	1,085,262	1,081,368	1,077,006
	ใช้	278,467	280,670	282,814	255,299
	ร้อยละ	25.59	25.86	26.15	24.2
	ไม่ใช้	809,917	804,592	798,554	821,707
	ร้อยละ	74.41	74.14	73.85	75.8
การใช้อินเทอร์เน็ต	จำนวนประชากร	1,088,384	1,085,262	1,081,368	1,077,006
	ใช้	298,101	386,755	465,094	485,958
	ร้อยละ	27.39	35.64	43.01	43.5
	ไม่ใช้	790,283	698,507	616,274	591,048
	ร้อยละ	72.61	64.36	56.99	56.5
การมีโทรศัพท์มือถือ	จำนวนประชากร	1,088,384	1,085,262	1,081,368	1,077,006
	มี	831,093	840,363	907,888	927,332
	ร้อยละ	76.36	77.43	83.96	92.6
	ไม่มี	257,291	244,899	173,480	149,674
	ร้อยละ	23.64	22.57	16.04	7.4

ที่มา : การสำรวจเทคโนโลยีสารสนเทศและการสื่อสาร (ครัวเรือน) สำนักงานสถิติแห่งชาติ, 2563.

แผนภูมิที่ 3 แสดงข้อมูลการจำแนกตามการใช้อุปกรณ์เทคโนโลยีสารสนเทศและการสื่อสาร
พ.ศ. 2558 – 2561

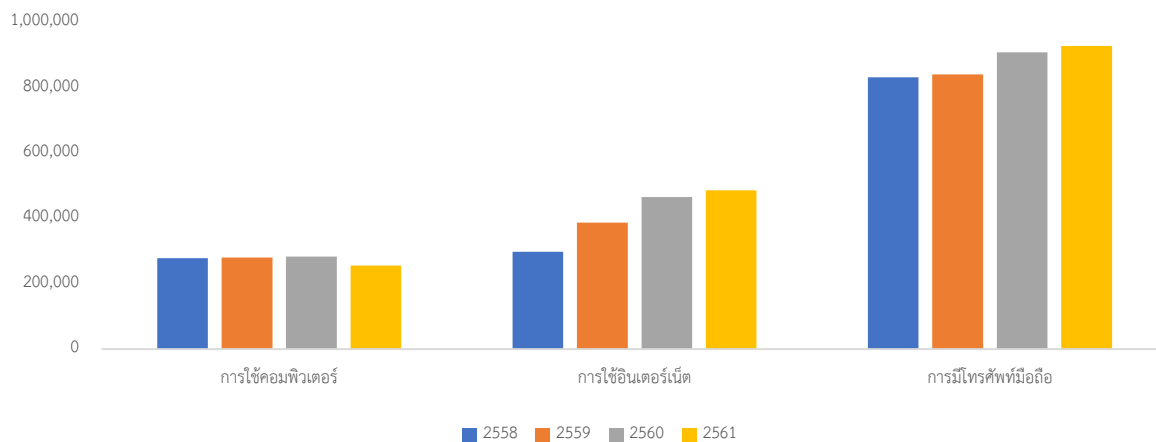

ที่มา : การสำรวจเทคโนโลยีสารสนเทศและการสื่อสาร (ครัวเรือน) สำนักงานสถิติแห่งชาติ, 2563.

3) การพัฒนาโครงสร้างพื้นฐาน

สำหรับพัฒนาโครงสร้างพื้นฐานที่กำลังจะเกิดขึ้นในอนาคตอันใกล้ ได้แก่ โครงการก่อสร้างเส้นทางรถไฟสายเด่นชัย-เชียงราย-เชียงของ ซึ่งการรถไฟแห่งประเทศไทยเป็นผู้ริเริ่ม เส้นทางนี้เป็นส่วนหนึ่งของโครงการภายใต้ยุทธศาสตร์การพัฒนาโครงสร้างพื้นฐานด้านคมนาคมขนส่งของประเทศไทยพ.ศ. 2558-2564 สำหรับแนวเส้นทางโครงการเริ่มต้นที่สถานีเด่นชัยถึงสถานีเชียงของ รวมระยะทางประมาณ 323.1 กิโลเมตร ประกอบด้วย 26 สถานี ผ่านพื้นที่ 24 จังหวัด และรูปแบบสถานีที่มี 3 ขนาด คือ ป้ายหยุดรถไฟ 13 สถานี สถานีขนาดเล็ก 9 สถานี และสถานีขนาดใหญ่ 4 สถานี โดยการก่อสร้างเป็นทางคู่ระดับดินในแนวเส้นทางเส้นทางใหม่ทั้งหมดและมีเขตทางข้างละ 25 เมตร สำหรับจังหวัดเชียงรายประกอบด้วย 12 สถานี 7 อำเภอ ได้แก่

1. อำเภอป่าแดด (สถานีบ้านป่าแดด สถานีบ้านถิ่นเจริญ)
2. อำเภอเมือง (สถานีบ้านโป่งเกลือ สถานีบ้านป่าเหียง สถานีเชียงราย)
3. อำเภอเวียงชัย (สถานีเมืองชุม)
4. อำเภอเวียงเชียงรุ้ง (สถานีเวียงเชียงรุ้ง สถานีบ้านป่าซาง)
5. อำเภอเทิง (สถานีบ้านเกี๋ยง)
6. อำเภอเชียงแสน (สถานีเชียงแสน)
7. อำเภอเชียงของ (สถานีบ้านเขียะ สถานีเชียงของ) ดังภาพ



ภาพที่ 4 พื้นที่โครงการตามแนวเส้นทางรถไฟ สายเด่นชัย-เชียงราย-เชียงของ

ความคืบหน้าการดำเนินการก่อสร้าง

ในปี พ.ศ. 2564 ได้มีการเปิดประมูลรถไฟทางคู่สายใหม่ "เด่นชัย-เชียงราย-เชียงของ" ระยะทาง 323 กม. วงเงินรวม 72,920 ล้านบาท โดยจะเริ่มเปิดขายซองประมูลเมื่อวันที่ 19 มีนาคม-17 พฤษภาคม พ.ศ. 2564 ประกอบด้วย สัญญาที่ 1 ช่วงเด่นชัย-จาว ระยะทาง 103 กม. ราคากลาง 26,599.16 ล้านบาท สัญญาที่ 2 จาว-เชียงราย ระยะทาง 132 กม. ราคากลาง 26,913.78 ล้านบาท และสัญญาที่ 3 เชียงราย-เชียงของ ระยะทาง 87 กม. ราคากลาง 19,406.31 ล้านบาท สำหรับรายละเอียดงานก่อสร้าง ประกอบด้วย งานก่อสร้างทางรถไฟ งานก่อสร้างงานอุโมงค์รถไฟ งานก่อสร้างสถานีรถไฟและป้ายหยุดรถ งานก่อสร้างถนนยกระดับข้ามทางรถไฟ ถนนลอดใต้รถไฟ และงานรื้อย้ายสิ่งปลูกสร้างและอุปสรรคต่าง ๆ ที่อยู่ในเขตพื้นที่โครงการพร้อมสร้างรั้วสองข้างทางตลอดแนวเส้นทาง เพิ่มความรวดเร็ว ความปลอดภัยในการบริการ และติดตั้งระบบอาณัติสัญญาณและโทรคมนาคมตลอดทั้งสายทาง มีระยะเวลาก่อสร้าง 72 เดือน จะส่งมอบพื้นที่ก่อสร้างให้แล้วเสร็จใน 2 ปี



ภาพที่ 5 สถานีเส้นทางรถไฟทางคู่สายใหม่ "เด่นชัย-เชียงใหม่-เชียงใหม่"

ตารางที่ 12 จำนวนแปลงที่ดินที่ถูกเวนคืนพื้นที่จังหวัดเชียงราย

อำเภอ	จำนวนแปลงที่ดิน (แปลง)							
	โฉนด	นส.3ก นส.3	สปก.	ท.ค.	น.ส.ล.	ที่สาธารณประโยชน์	ป่าไม้	รวม
เทิง	60	-	-	-	-	-	-	60
ป่าแดด	429	3	35	1	-	-	1	469
เมืองเชียงราย	609	17	1	22	1	1	1	652
เวียงชัย	453	11	2	6	-	-	-	472
เวียงเชียงรุ้ง	516	40	88	50	1	-	-	695
ดอยหลวง	-	-	59	7	-	-	-	66
เชียงแสน	-	-	9	16	-	-	-	25
เชียงของ	316	12	342	62	-	1	-	733
รวม	2,383	83	536	164	2	2	2	3,172

ที่มา การรถไฟแห่งประเทศไทย (2563)

ตารางที่ 13 จำนวนสิ่งปลูกสร้าง/แปลงไม้ยืนต้นที่ถูกเวนคืนพื้นที่จังหวัดเชียงราย

อำเภอ	จำนวนสิ่งปลูกสร้าง (หลัง)	จำนวนไม้ยืนต้น (แปลง)
เทิง	7	43
ป่าแดด	179	272
เมืองเชียงราย	85	498
เวียงชัย	82	312
เวียงเชียงรุ้ง	331	501
ดอยหลวง	-	50
เชียงแสน	7	15
เชียงของ	100	428
รวม	791	2,119

ที่มา การรถไฟแห่งประเทศไทย (2563)

จากตารางที่ 12 และ 13 พบว่าได้มีการสำรวจที่ดิน สิ่งปลูกสร้าง และแปลงไม้ยืนต้นที่ถูกเวนคืนพื้นที่จังหวัดเชียงราย โดยมีจำนวนที่ดินที่ถูกเวนคืน จำนวน 3,172 แปลง มีสิ่งปลูกสร้าง 791 หลัง และจำนวนไม้ยืนต้น 2,119 แปลง

ผลกระทบที่คาดว่าจะเกิดขึ้นกับจังหวัดเชียงราย

สำหรับผลกระทบที่คาดว่าจะเกิดขึ้นในจังหวัดเชียงรายโดยการคาดการณ์จากสำนักงานนโยบายและแผนขนส่งระบบราง (2560) พบว่าปริมาณการขนส่งสินค้าโดยใช้รถไฟช่วงนี้ จะมีปริมาณสินค้าประมาณ 2.10 ล้านตันต่อปี ในปี 2565 และจะเพิ่มขึ้นเป็น 4.25 ล้านตันในปี 2580 สินค้าที่ทำการขนส่งโดยใช้รถไฟเส้นดังกล่าวส่วนใหญ่เป็นสินค้าเกษตร ได้แก่ข้าวโพด ชา น้ำมันปาล์ม ผักสด ลำไยอบแห้ง และน้ำตาล เป็นต้น นอกจากนี้ยังมีการคาดการณ์ปริมาณผู้โดยสารเส้นทางรถไฟ สายเด่นชัย-เชียงราย-เชียงของ โดยในปี 2565 มีปริมาณผู้โดยสารเส้นทางเด่นชัย-เชียงราย-เชียงของ จำนวน 2,004,215 คน และเพิ่มขึ้นเป็น 2,702,460 คนในปี 2580

1) เศรษฐกิจโดยรวม (Regional Economy)

- 1.1) ช่วยกระตุ้นให้เกิดการขยายตัวเศรษฐกิจในภูมิภาคและเศรษฐกิจของจังหวัดตามเส้นทางก่อสร้าง
- 1.2) ด้านการจ้างงาน การซื้อขายวัสดุก่อสร้าง การเข้าพักโรงแรม/ที่พักอาศัย การใช้บริการร้านอาหาร และการซื้อขายสินค้าอุปโภค-บริโภคในท้องถิ่นระหว่างการก่อสร้าง
- 1.3) ด้านอุตสาหกรรมการผลิต จะได้รับผลดีจากเส้นทางการขนส่งขาไป (เชียงใหม่-เด่นชัย)
- 1.4) ด้านการกระจายวัตถุดิบการผลิตจากจังหวัดภาคเหนือสู่อุตสาหกรรมผลิตที่มีที่ตั้งอยู่ภาคกลาง ส่วนขากลับ (เด่นชัย-เชียงใหม่) ผู้ผลิตในภาคกลางจะได้รับประโยชน์จากการขนส่งสินค้าที่ถูกกลงในการเข้าถึงตลาดภาคเหนือและประเทศจีน

2) ด้านการท่องเที่ยว

จากเส้นทางรถไฟที่จะเกิดขึ้นช่วยยกระดับมาตรฐานการท่องเที่ยว ทำให้เกิดกระจายนักท่องเที่ยวให้เข้าถึงเมืองท่องเที่ยวต่างๆ มากขึ้น และส่งเสริมเรื่องการคมนาคมให้มีความสะดวกและต้นทุนต่ำลง ทั้งนี้จังหวัดสามารถจัดกิจกรรมส่งเสริมการท่องเที่ยวในช่วงฤดูท่องเที่ยวต่างๆ ได้มากขึ้น และทำให้เกิดเส้นทางและรูปแบบการท่องเที่ยวแบบใหม่เกิดขึ้นอีกมากมาย

3) การค้าชายแดน

จากโครงการนี้จะส่งผลต่อการเติบโตของมูลค่าการค้าชายแดน ทำให้เกิดการส่งออกผ่านแดนมากขึ้น (เชียงใหม่) และเชื่อมโยงถึงการเปลี่ยนถ่ายสินค้าลงเรือที่ท่าเรือพาณิชย์เชียงแสน

4) ด้านการลงทุน

ช่วยส่งเสริมปัจจัยดึงดูดการลงทุน เนื่องจากรถไฟทำให้ลดต้นทุนการขนส่งและเกิดการเจริญเติบโตของความเป็นเมืองอย่างรวดเร็ว และกระจายความเจริญ ไปสู่ชนบท ได้ง่าย ดึงดูดการลงทุนในภาคอุตสาหกรรม

5) ด้านการคมนาคมขนส่ง

การก่อสร้างเส้นทางรถไฟ สายเด่นชัย-เชียงใหม่-เชียงใหม่ ทำให้เกิดเชื่อมโยงการขนส่งสินค้าระหว่างภูมิภาค เชื่อมต่อการขนส่ง ภายใต้นโยบาย การค้าและการลงทุนของจีน เช่น One Belt, One Road policy (OBOR) การเชื่อมโยงเมืองหน้าด่านของระเบียงเศรษฐกิจเหนือ-ใต้ (North-South Economic Corridor: NSEC) การเชื่อมต่อเส้นทางบก R3A (ไทย-สปป.ลาว-จีน) และ R3B (ไทย-เมียนมาร์) ตลอดจนช่วยประหยัดพลังงาน ประหยัดต้นทุนการขนส่ง การลดต้นทุนการขนส่งสินค้าเกษตรสู่ภาคอุตสาหกรรม ลดจำนวนรถบรรทุกขนาดใหญ่ ลดการนำเข้าน้ำมันดิบในปริมาณสูง และลดอุบัติเหตุบนท้องถนน

6) แนวโน้มธุรกิจใหม่ที่จะเกิดขึ้น

จากโครงการนี้จะทำให้เกิดแหล่งท่องเที่ยวใหม่ พร้อมธุรกิจการท่องเที่ยว เช่น โรงแรม ร้านอาหาร ธุรกิจบริการ กิจกรรมสันทนาการ เกิดธุรกิจก่อสร้าง และอสังหาริมทรัพย์ มีการซื้อขายที่ดิน สร้างบ้านอยู่อาศัย สร้างโครงการบ้านพักอาศัย โรงงานอุตสาหกรรม เป็นต้น เกิดการพัฒนาพื้นที่โดยรอบสถานีรถไฟ (Transit Oriented Development) และอาจพัฒนาต่อยอดเป็นเมืองอัจฉริยะ (Smart City) เกิดการพัฒนาพื้นที่การเกษตรมากขึ้น มีการเพิ่มผลผลิตทางการเกษตร และมีการสร้างโรงงานอุตสาหกรรมแปรรูปสินค้า

การเกษตร มีการพัฒนาธุรกิจด้านการขนส่งสินค้าและโลจิสติกส์ มีการสร้างศูนย์เปลี่ยนถ่ายการขนส่งสินค้ามากขึ้นเพื่อการเชื่อมโยงการขนส่งสินค้าทางราง และเกิดการสร้างธุรกิจใหม่กับคนในท้องถิ่น อาจเป็นในรูปแบบของ Start-up และช่วยยกระดับขีดความสามารถในการแข่งขันวิสาหกิจขนาดเล็กลงและขนาดกลาง (SMEs)

4) สถานที่ท่องเที่ยวและเทศกาลสำคัญของจังหวัด

การท่องเที่ยวเชิงวิถีชุมชนและวัฒนธรรม	การท่องเที่ยวเชิงประวัติศาสตร์	การท่องเที่ยวเชิงนิเวศ	การท่องเที่ยวเชิงศาสนาและวิถีพุทธ	การท่องเที่ยวด้านกีฬาและนันทนาการ
1. ชุมชนตำบลบ้านแซว ตำบลบ่อฮีสานล้านนา 2. แหล่งเรียนรู้การจัดการทรัพยากรอย่างยั่งยืน เทศบาลตำบลศรีนครินทร์ 3. ศูนย์เรียนรู้พัฒนาเศรษฐกิจพอเพียงต้นแบบในระดับประเทศ บ้านโป่งศรีนคร 4. หมู่บ้านเศรษฐกิจพอเพียง บ้านท่าขันทอง	1. อนุสาวรีย์พ่อขุนเม็งรายมหาราช 2. พระตำหนักดอยตุง 3. ทะเลสาบเชียงแสน หรือหนองบงคาย 4. สบรวก หรือ ดินแดนแห่งสามเหลี่ยมทองคำ 5. สามเหลี่ยมทองคำ 6. ท่าเรือบัค	1. ไร่แม่ฟ้าหลวง 2. น้ำพุร้อนโป่งพระบาท 3. น้ำพุร้อนป่าตึงหรือน้ำพุร้อนห้วยหินฝน 4. ลานทองอุทยานวัฒนธรรมลุ่มน้ำโขง 5. ดอยแม่สลอง 6. ดอยหัวแม่คำ 7. สวนแม่ฟ้าหลวง 8. ถ้ำผางม 9. ถ้ำป่อม ถ้ำปลา 10. ถ้ำเสาหินพญานาค บ้านหาดบาย 11. ดอยผาดั้ง 12. หาดผาไผ่ 13. ภูชี้ฟ้า 14. ดอยช้าง ดอยวาวี 15. บ่อน้ำร้อนธรรมชาติแม่ น้ำกก 16. น้ำตกขุนกรณ์ 17. น้ำตกห้วยแม่ซ้าย	1. วัดพระสิงห์ 2. วัดพระแก้ว 3. วัดร่องขุ่น 4. พระธาตุดอยตุง 5. วัดป่าสัก 6. วัดพระธาตุผางาม 7. วัดพระธาตุจอมกิติ 8. วัดพระธาตุจอมจ้อ 9. พระธาตุจอมแก้ว 10. วัดพระเจ้าทองทิพย์	1. อุทยานแห่งชาติดอยหลวง 2. อุทยานแห่งชาติขุนแจ

ที่มา: สำนักงานปลัดกระทรวงการท่องเที่ยวและกีฬา, 2562

สำหรับเทศกาลสำคัญของจังหวัด ประกอบด้วย

1. งานพ่อขุนเม็งราย จัดประมาณปลายเดือนมกราคมถึงต้นเดือนกุมภาพันธ์ เป็นงานประจำปี ภายในงานจะมีการออกร้าน จัดนิทรรศการและมหรสพต่างๆ

2. งานวันลีนจีเชียงรายและสับประรดนางแล จัดประมาณกลางเดือนพฤษภาคมของทุกปี ภายในงานจะมีการประกวดขบวนรถและประกวดธิดาลีนจี การออกร้านจำหน่ายสินค้า

3. ประเพณีป่าเวณิปีใหม่เมือง หรือเทศกาลสงกรานต์ ได้กำหนดให้มีตั้งแต่วันที่ 13-16 เมษายน โดยการเนรมิตถนนเล่นน้ำกลางเมืองเชียงราย ภายในงานจะมีกิจกรรมต่างๆ มากมาย เช่น ทำบุญตักบาตร

ในช่วงเช้า สรงน้ำพระพุทธรูปหินทรายขาว สรงน้ำพ่อขุนเม็งรายมหาราช รดน้ำดำหัวผู้สูงอายุแต่ละชุมชน ประกวดเทพีสงกรานต์ แข่งขันกีฬาพื้นบ้าน ขบวนแห่ ประกวดร้องเพลงลูกทุ่ง บนถนนเล่นน้ำคือถนนธนาลัย จะใช้เป็นถนนเพื่อการเล่นน้ำตลอดทั้งสาย โดยเทศบาลได้ออกแบบอุโมงค์ที่มีสายน้ำใสสะอาดพุ่งออกมาจากทั้งสองฟากถนน รวมทั้งติดตั้งระบบน้ำพุ เพื่อสร้างสีสันบรรยากาศของความชุ่มฉ่ำของสายน้ำตลอดเทศกาล พร้อมกันนี้ได้จัดให้มีพิธีรดน้ำดำหัว ผู้ว่าราชการจังหวัด นายอำเภอ หัวหน้าส่วนราชการต่าง ๆ และผู้สูงอายุ เพื่อเป็นการแสดงออกถึงความเคารพนับถือและความเป็นสิริมงคลตามประเพณีที่ชาวล้านนาได้ปฏิบัติสืบต่อกันมาตลอดทั้งเป็นการร่วมสืบสานวัฒนธรรมอันดีให้กับชนรุ่นหลัง

4. ประเพณีเป็ญลอยกระทง จัดขึ้น ณ สนามฝึกนักศึกษาวิชาทหาร (สนาม รด.) เชียงสะพานแม่ฟ้าหลวง ทุกวันขึ้น 15 ค่ำ เดือน 12 ของทุกปี โดยจะมีการจัดงาน 2 วัน ในวันแรกจะมีกิจกรรมลอยกระทงเล็ก การประกวดหนูน้อยนพมาศ และวันต่อมาจะมีขบวนแห่กระทงที่ยิ่งใหญ่จากสวนตุ้ง และโคมฯ ถนนธนาลัยสู่สถานที่จัดงาน และ มีการประกวดนางนพมาศ ประกวดโคม ประกวดกระทง พร้อมการแสดงบนเวทีอย่างตระการตาโครงการจัดงานวัฒนธรรมสัมพันธ์ลุ่มน้ำโขง จัดขึ้นเป็นประจำทุกปี เป็นการจัดงานเพื่อเชื่อมความสัมพันธ์ไมตรีของประเทศในอนุภูมิภาคลุ่มน้ำโขง ได้แก่ ไทย ลาว จีน พม่า เวียดนาม และกัมพูชา เป็นการส่งเสริมการท่องเที่ยวและแลกเปลี่ยนศิลปวัฒนธรรม ประเพณีระหว่างประเทศในอนุภูมิภาคลุ่มน้ำโขง ซึ่งจะส่งผลดีต่อการท่องเที่ยวของจังหวัดเชียงรายและประเทศไทย รวมทั้งเป็นการสานสัมพันธ์กับประเทศเพื่อนบ้านให้แน่นแฟ้น เชื่อมโยงเศรษฐกิจการค้าระหว่างประเทศ เป็นการผูกมิตรไมตรีที่ดีต่อกัน อันจะนำไปสู่การขยายฐานความสัมพันธ์ให้แน่นแฟ้นมากยิ่งขึ้น ส่งผลดีในปัจจุบันและอนาคตทางการค้า การลงทุน การพัฒนาด้านการท่องเที่ยวในประเทศลุ่มน้ำโขง จึงทำให้เป็นงานที่ยิ่งใหญ่และส่งผลดีต่อการพัฒนาประเทศ จัดขึ้นราวปลายเดือนตุลาคมหรือต้นพฤศจิกายนของทุกปี

5. ประเพณีอัญเชิญพระพุทธรูปเวียงเจียงฮาย เป็นขบวนแห่พระคู่บ้านคู่เมืองที่สำคัญๆ ของวัดต่างๆ ประดิษฐานบนบุษบกแห่ให้ประชาชนสักการะบูชาโพรยข้าวตอกดอกไม้ในบ้ายวันที่ 31 ธันวาคมของทุกปี เพื่อเป็นสิริมงคลสำหรับเมืองเชียงราย ส่งท้ายปีเก่าที่กำลังจะผ่านไปและรับปีใหม่ที่กำลังจะมาถึงแล้วตักบาตรในวันที่ 1 มกราคมตอนเช้ารับวันปีใหม่ ซึ่งมีพื้นฐานความคิด มาจากตำนานพระเจ้าเลียบโลกด้วยมีจุดมุ่งหมายให้ประชาชนได้มีโอกาสสักการะบูชาพระพุทธรูปศักดิ์สิทธิ์คู่บ้านคู่เมือง ซึ่งประดิษฐานอยู่ตามวัดวาอารามต่างๆ ในตัวเมืองเชียงราย เพื่อเป็นสิริมงคลแก่ชีวิตในวาระของการส่งท้ายปีเก่า ต้อนรับปีใหม่ โดยการอัญเชิญพระพุทธรูปศักดิ์สิทธิ์คู่บ้านคู่เมืองเชียงราย มาประดิษฐานบนบุษบกที่ได้สร้างขึ้นโดยช่างศิลป์ที่มีชื่อเสียงของจังหวัดเชียงราย จัดเป็นขบวนอัญเชิญไปรอบเมืองเชียงราย ให้พุทธศาสนิกชนได้มีโอกาสกราบไหว้สักการะบูชาด้วย ข้าวตอก ดอกไม้ จึงถือเป็นการเริ่มต้นปีใหม่ที่เป็สิริมงคลยิ่งนัก

6. เทศกาลวันเข้าพรรษา วันเข้าพรรษาเป็นวันสำคัญวันหนึ่งในทางพระพุทธศาสนา เมื่อถึงวันนี้แล้วพระภิกษุสามเณรจะต้องทำพิธีอธิษฐานพรรษา คือ อธิษฐานเพื่ออยู่ประจำในวัดใดวัดหนึ่งที่ตนทำพิธีอธิษฐานนั้นตลอด 3 เดือนในฤดูฝน คือตั้งแต่แรม 11 ค่ำ เดือน 8 จนถึงขึ้น 15 ค่ำ เดือน 11 เมื่อถึงวันเข้าพรรษาพุทธศาสนิกชนย่อมมีส่วนเกี่ยวข้อง เพราะถือว่าเป็นโอกาสดีที่จะได้บำเพ็ญบุญบำเพ็ญกุศลเป็นพิเศษ เช่น การถวายผ้าอาบน้ำฝน การถวายจตุปัจจัยไทยธรรมและถวายเทียนพรรษา ซึ่งถือว่าเป็นการถวายเป็นพุทธบูชา

ธรรมบูชา สังฆบูชาระหว่างพรรษา และเพื่อให้ความสว่างในเวลามีพิธีกรรมทางศาสนาในเวลากลางคืน ดังนั้น จังหวัดเชียงรายมีความตระหนักและเห็นความสำคัญ จึงได้ยึดเป็นนโยบายหลัก ในการสนับสนุนส่งเสริมขนบธรรมเนียมประเพณีวัฒนธรรมอันดีงามของท้องถิ่น จึงได้จัดทำโครงการสืบสานประเพณีหล่อเทียนพรรษาขึ้น และจัดขบวนเทียนพรรษาอย่างยิ่งใหญ่เป็นประจำทุกปี บริเวณสวนตุ้งและโคมฯ ถนนธนาลัย

7.งานตานหาพญามังราย เนื่องในวันที่ 26 มกราคม ของทุกปี จะเป็นวันคล้ายวันที่พญามังราย หรือ พ่อขุนเม็งรายมหาราช ได้ทรงสร้างเมืองเชียงรายไว้เมื่อวันที่ 26 มกราคม พ.ศ.1805 เทศบาลนครเชียงราย ได้สำนึกในพระมหากรุณาธิคุณของพระองค์ท่าน จึงได้จัดพิธีบำเพ็ญกุศลสักการะดวงพระวิญญาณพ่อขุนเม็งรายมหาราชขึ้นในวันที่ 25 มกราคม ของทุกปี ณ วัดดอยงำเมือง ในงานมีกิจกรรมทางศาสนาจัดพิธีกรรมแบบล้านนา ซึ่งประกอบไปด้วย พิธีสักการะบูชาพระสฤป การสืบชะตาเมือง การทำบุญเมือง และการจัดกิจกรรมสมโภชเมือง อาทิ การพ้อนเล็บ การพ้อนดาบ และการตีกลองสะบัดชัย เพื่อถวายแด่องค์พ่อขุนเม็งรายมหาราช อีกทั้งยังเป็นการแสดงออกถึง ความกตัญญูตเวที และการเคารพต่อดวงพระวิญญาณของพระองค์ท่าน โดยพี่น้องชาวเชียงราย และพี่น้องชุมชนในเขตเทศบาลจะเข้าร่วมในพิธีอันศักดิ์สิทธิ์ครั้งนี้ด้วยการนำพานพุ่ม หรือพานดอกไม้เครื่องบูชาสักการะ ถวายดวงพระวิญญาณพ่อขุนเม็งรายมหาราช เพื่อความร่มเย็นของเมืองเชียงรายและความเป็นสิริมงคลแก่ชีวิตอีกด้วย นอกจากนี้พิธีดังกล่าวแล้ว ในช่วงปลายเดือนมกราคมของทุกปี จังหวัดเชียงรายร่วมกับองค์กรต่าง ๆ ทั้งภาครัฐและเอกชนจะมีการร่วมกันจัดงานกาชาดประจำปี ของจังหวัดเชียงรายหรือที่นิยมเรียกกันว่า "งานพ่อขุนเม็งรายมหาราช" ซึ่งจัดขึ้นประมาณปลายเดือนมกราคมของทุกปี ภายในงานจะมีการออกร้านจัดนิทรรศการของส่วนราชการและเอกชน งานรื่นเริงต่าง ๆ การจัดจำหน่ายสินค้า อาหาร และข้าวของเครื่องใช้ ซึ่งสามารถดึงดูดนักท่องเที่ยวและ ช่วยกระตุ้นเศรษฐกิจของจังหวัดเชียงรายได้เป็นอย่างดี

8.งานปีใหม่เคาร์ทาว์นาฬิกา มหกรรมงานวันส่งท้ายปีเก่าต้อนรับปีใหม่ ร่วมนับถอยหลัง (เคาร์ทาว์) เพื่อเข้าสู่ปีใหม่พร้อมกัน ณ บริเวณนาฬิกาเฉลิมพระเกียรติ ถนนบรรพปราการ อำเภอเมือง จังหวัดเชียงราย ภายในงานมีการเปิดการจำหน่ายอาหารและเครื่องดื่ม การแสดงของ วงดนตรี และ สลับการแสดงของชุมชน นักเรียน นิสิต นักศึกษา จากชุมชนและสถาบันการศึกษา ในเขตเทศบาลฯ การแสดงกลองบูชาและกลองยาว การแสดงกลองสะบัดชัย โดยจุดนับถอยหลังส่งท้ายปีเก่าต้อนรับปีใหม่ มีการจุดพลุเฉลิมฉลอง และการปล่อยโคมไฟเพื่อเป็นสิริมงคลแก่ตนเองและครอบครัว มีฉากหลังเป็นนาฬิกาที่สุตอลังการให้นักท่องเที่ยวไทยและต่างประเทศได้ชื่นชมความงดงามโดยงานเริ่มตั้งแต่เวลา 17.00 น. ของวันที่ 31 ธันวาคม เป็นต้นไป

9.งานประเพณีแห่โคมไฟ ไลดอก จัดขึ้นเนื่องในวันมาฆบูชา ซึ่งตรงกับวันขึ้น 15 ค่ำ เดือน 3ซึ่งถือได้ว่าเป็นวันสำคัญทางพระพุทธศาสนาและเป็นวันที่เกิดเหตุอัศจรรย์ขึ้นหลายประการ คือ พระสงฆ์สาวกของพระพุทธเจ้า จำนวน 1,250 รูป มาเฝ้าพระพุทธเจ้าโดยมิได้นัดหมายกันมาก่อน ซึ่งพระสงฆ์ทั้งหมดล้วนแล้วแต่เป็นพระอรหันต์ที่พระพุทธเจ้าอุปสมบทโดยตรงจากพระพุทธเจ้า และในวันมาฆบูชานี้พระพุทธเจ้าได้แสดงพระโอวาทปาติโมกข์ในที่ประชุมสงฆ์ เนื้อหาโดยสรุป คือให้ละเว้นความชั่วทุกชนิด ทำความดี และทำจิตใจให้ผ่องใส และเมื่อวันมาฆบูชาได้เวียนมาบรรจบครบรอบทุกปี เทศบาลนครเชียงรายร่วมกับคณะสงฆ์

จังหวัดเชียงรายจึงได้ จัดงานประเพณี แห่โคมไฟ ไหว้ดอก ขึ้นเพื่อถวายเป็นพุทธบูชาและเพื่อให้พุทธศาสนิกชน ร่วมกันสร้างบุญกุศลสืบทอดพระพุทธานุชาต่อไป

10. ตักบาตรเที่ยงคืน ในครั้งอดีตเมื่อใกล้เวลาประมาณเที่ยงคืน ในคืนวันพุธ ขึ้น 15 ค่ำ จะมีประชาชนจำนวนมากมาร่วมทำบุญตักบาตรพระภิกษุสงฆ์ สามเณร ภายในเขตเทศบาลนครเชียงราย ตาม ถนนสายต่าง ๆ จำนวนหลายร้อยรูป โดยเรียกวันดังกล่าวว่า "วันเป็งปืด" และมีประวัติ ความเป็นมาสืบเนื่องมาจากความเชื่อที่ว่า พระมหาอุปกุตซึ่งเป็นพระอรหันต์องค์หนึ่งที่มี มหาอิทธิฤทธิ์สามารถดลบันดาลโชค ลาภวาสนาได้ออกจากการเข้าฌานสมาบัติที่ได้สะดือทะเลแล้วแปลงกายเป็นสามเณรน้อยออกมาโปรดสัตว์ โลกเชื่อกันว่าหากผู้ใดได้ทำบุญตักบาตรพระมหาอุปกุตแล้วบุคคลนั้นถือว่าเป็นผู้มีบุญ จะมีโชคลาภวาสนา ร่ำรวยเป็นเศรษฐีและบังเกิดความเป็นสิริมงคล แก่ชีวิต ซึ่งประเพณีการตักบาตรเที่ยงคืนวันเป็งปืด ถือเป็นประเพณีล้านนาที่ปฏิบัติสืบต่อกันมา ช้านาน เพราะว่าแต่ละปีอาจมีวันเพ็ญขึ้น 15 ค่ำ ที่ตรงกับวันพุธ เพียงแค่ 1 ครั้ง หรือ 2 ครั้งเท่านั้น หลายคนจึงเฝ้ารอที่จะมาทำบุญตักบาตรในวันดังกล่าว เทศบาลนครเชียงรายจึงได้จัดงานประเพณี ตักบาตรวันเป็งปืดเพื่อให้คงอยู่คู่วัฒนธรรมล้านนาของชาวเชียงรายสืบไป

11. ประเพณีตักบาตรเทโวโรหณะ คือ การทำบุญตักบาตร ในวันแรม 1 ค่ำ เดือน 11 เนื่องในโอกาสที่พระพุทธเจ้าเสด็จลงจากเทวโลก คำว่า เทโว ย่อมาจากคำว่า เทโวโรหณะ ซึ่งแปลว่า การเสด็จลงจากเทวโลก ความเดิมมีว่าในพรรษาที่ 7 นับแต่วันตรัสรู้พระพุทธเจ้าเสด็จไปจำพรรษาอยู่บนสวรรค์ชั้นดาวดึงส์เพื่อเทศน์โปรดพระพุทธมารดา จนบรรลุโสดาปัตติผล ครั้นออกพรรษาในวันขึ้น 15 ค่ำ เดือน 11 แล้วจึงเสด็จลงจากเทวโลกที่เมืองสังกัสสะนคร ในกาลที่เสด็จลงจากเทวโลก ได้มีเนินเป็นอันเดียวกันจนถึงพรหมโลก เมื่อทรงแลดูข้างล่าง สถานที่นั้นก็มิเนินอันเดียวกันจนถึงอเวจีมหานรก ทรงแลดูทิศใหญ่และทิศเฉียง จักรวาลหลายแสนก็มีเนินเป็นอันเดียวกัน เทวดาก็เห็นพวกมนุษย์ แม้พวกมนุษย์ก็เห็นเทวดา สัตว์นรกก็เห็นมนุษย์และเทวดา ต่างก็เห็นกันเฉพาะหน้าที่เดียว ลำดับนั้น พระผู้มีพระภาคเจ้าจึงทรงเปล่งฉัพพรรณรังสีขณะที่พระองค์เสด็จลงมา จากสวรรค์ชั้นดาวดึงส์ รุ่งขึ้นวันแรม 1 ค่ำ เดือน 11 ชาวเมืองจึงพากันทำบุญตักบาตรเป็นการใหญ่เพราะไม่ได้เห็นพระพุทธเจ้ามาถึง 3 เดือน การทำบุญตักบาตรในวันนั้นจึงได้ชื่อว่า ตักบาตรเทโว ต่อมามีการเรียกกร่อนไปเหลือเพียง ตักบาตรเทโว เพื่อระลึกถึงเหตุการณ์ในวันนั้นและเพื่อเป็นการอนุรักษ์วัฒนธรรมประเพณีที่ดีงามให้คงอยู่ เทศบาลนครเชียงรายจึงได้จัดงานประเพณี "ตักบาตรเทโว" เพื่อสืบทอดและทำนุบำรุงพระพุทธศาสนาเป็นประจำทุกปี

3.1.2 ข้อมูลเชิงเปรียบเทียบ

1) ข้อมูลด้านเศรษฐกิจ

ข้อมูลด้านเศรษฐกิจของจังหวัดเชียงรายเป็นการแสดงภาพรวมผลิตภัณฑ์มวลรวมของจังหวัด มูลค่าผลิตภัณฑ์มวลรวม (GPP) 16 สาขา วิเคราะห์มูลค่าผลิตภัณฑ์นอกภาคเกษตรที่สำคัญของจังหวัด อัตราการเจริญเติบโตทางเศรษฐกิจและแนวโน้มเศรษฐกิจจังหวัดเชียงราย รายได้ รายจ่ายและหนี้สินต่อครัวเรือน รวมถึงสถานการณ์ของการผลิตที่สำคัญของจังหวัด เช่น สถานการณ์การท่องเที่ยว รายได้จากการท่องเที่ยว รวมถึงค่าใช้จ่ายของนักท่องเที่ยวที่เกิดขึ้น สถานการณ์การค้าชายแดนที่ส่งผลต่อเศรษฐกิจ ผลกระทบของ

การค้าและการลงทุนในเขตเศรษฐกิจพิเศษ นอกจากนี้ยังเน้นถึงภาคการเกษตร การใช้ที่ดิน รายการเพาะปลูกของเกษตรกร ข้อมูลสินค้าเกษตรที่สำคัญ รวมทั้งพืชเศรษฐกิจ ปศุสัตว์ และการประมง รวมถึงมาตรฐานสินค้าเกษตรและข้อมูลการรวมกลุ่มของเกษตรกร เช่น ข้อมูล Smart Farmer, Young Smart Farmer ผลิตภัณฑ์ชุมชนและสินค้าตามโครงการหนึ่งตำบล หนึ่งผลิตภัณฑ์ เป็นต้น

1.1) ข้อมูลผลิตภัณฑ์มวลรวมของจังหวัดเชียงราย

ตารางที่ 14 ผลิตภัณฑ์มวลรวมภาค และจังหวัด ณ ราคาประจำปี พ.ศ. 2562

ภาค/จังหวัด	ผลิตภัณฑ์มวลรวมภาค และจังหวัด (ล้านบาท)	ประชากร (1,000 คน)	ผลิตภัณฑ์มวลรวมจังหวัด ต่อคน (บาท)	การเรียงลำดับผลิตภัณฑ์มวลรวมจังหวัดต่อคน	
				ภาคเหนือ	ประเทศ
ทั่วราชอาณาจักร	15,752,466	68,325	235,653		
กรุงเทพมหานครและปริมณฑล	6,863,231	16,326	489,320		2/77
ภาคเหนือ	1,325,857	11,487	118,932		5/6
เชียงราย	113,402	1,173	98,732	9/17	49/77

ที่มา: สำนักงานสภาพัฒนาการเศรษฐกิจและสังคมแห่งชาติ , กันยายน 2563

ตารางที่ 14 ข้อมูลผลิตภัณฑ์มวลรวมรายภาคและจังหวัด ข้อมูลผลิตภัณฑ์มวลรวมของจังหวัดเชียงรายมีมูลค่ารวม 113,402 ล้านบาท เมื่อเปรียบเทียบกับระดับประเทศพบว่าเป็นลำดับที่ 49 จาก 77 จังหวัด ของประเทศ และเป็นลำดับที่ 9 จาก 17 จังหวัดในภาคเหนือ ส่วนรายละเอียดมูลค่าผลิตภัณฑ์มวลรวมจังหวัดเชียงราย (GPP) 16 สาขา (ณ ราคาคงที่) จำแนกตามสาขาการผลิต พ.ศ. 2558 – 2562 ดังตารางที่

ตารางที่ 15 มูลค่าผลิตภัณฑ์มวลรวมจังหวัดเชียงราย (GPP) 16 สาขา (ณ ราคาคงที่) จำแนกตามสาขาการผลิต
พ.ศ. 2558 – 2562

(หน่วย : ล้านบาท)

ประเภทผลิตภัณฑ์	พ.ศ.2558	พ.ศ.2559	พ.ศ.2560	พ.ศ.2561	พ.ศ.2562
ภาคเกษตร	32,922	35,655	34,886	34,876	33,985
1.สาขาเกษตรกรรม การล่าสัตว์และการป่าไม้	32,009	34,732	33,952	33,891	33,013
2.สาขาประมง	913	923	934	985	972
ภาคนอกการเกษตร	61,490	64,343	66,991	66,853	64,263
3.สาขาการทำเหมืองแร่ และย่อยหิน	755	763	781	723	715
4.สาขาอุตสาหกรรม(การผลิต)	3,316	3,312	3,304	3,289	3,251
5.สาขาไฟฟ้า ก๊าซและการประปา	1,432	1,452	1,478	1,452	1,435
6.สาขาการก่อสร้าง	4,321	4,218	4,203	4,081	3,896
7.สาขาขายส่ง ขายปลีก การซ่อมรถยนต์ฯ	14,207	14,278	15,152	14,024	13,871
8.สาขาโรงแรมและภัตตาคาร	3,068	3,124	3,152	2,971	2,815
9.สาขาการขนส่ง สถานที่เก็บสินค้า และการ คมนาคม	4,112	4,103	3,874	3,962	3,814
10.สาขาตัวกลางทางการเงิน	7,062	8,104	8,372	7,953	7,438
11.สาขาบริการด้านอสังหาริมทรัพย์ การให้ เช่าและบริการฯ	3,836	4,123	4,073	4,958	4,157
12.สาขาการบริหารราชการ และการป้องกัน ประเทศ รวมทั้งการประกันสังคมภาคบังคับ	4,494	4,782	4,568	4,312	4,125
13.สาขาการศึกษา	10,113	11,023	12,784	13,253	12,879
14.สาขาบริการด้านสุขภาพ และงานสังคม สงเคราะห์	3,299	3,543	3,687	4,248	4,311
15.สาขาให้บริการชุมชน สังคม และบริการ ส่วนบุคคลอื่นๆ	1,149	1,189	1,218	1,275	1,235
16.สาขาลูกจ้างครัวเรือนส่วนบุคคล	326	329	345	352	321
มูลค่าผลิตภัณฑ์มวลรวมจังหวัด	94,410	99,840	104,435	109,874	113,402
มูลค่าผลิตภัณฑ์เฉลี่ยต่อคน (บาท)	81,835	83,952	89,724	91,432	95,895
ประชากร (1,000) คน	1,154	1,161	1,132	1,148	1,152

ที่มา: สำนักงานสภาพัฒนาการเศรษฐกิจและสังคมแห่งชาติ , กันยายน 2563

แผนภูมิที่ 4 มูลค่าผลิตภัณฑ์มวลรวมจังหวัดเชียงราย (GPP) 16 สาขา (ณ ราคาคงที่) พ.ศ. 2558 – 2562 และการพยากรณ์มูลค่าผลิตภัณฑ์มวลรวม ปัจจุบัน - 2567

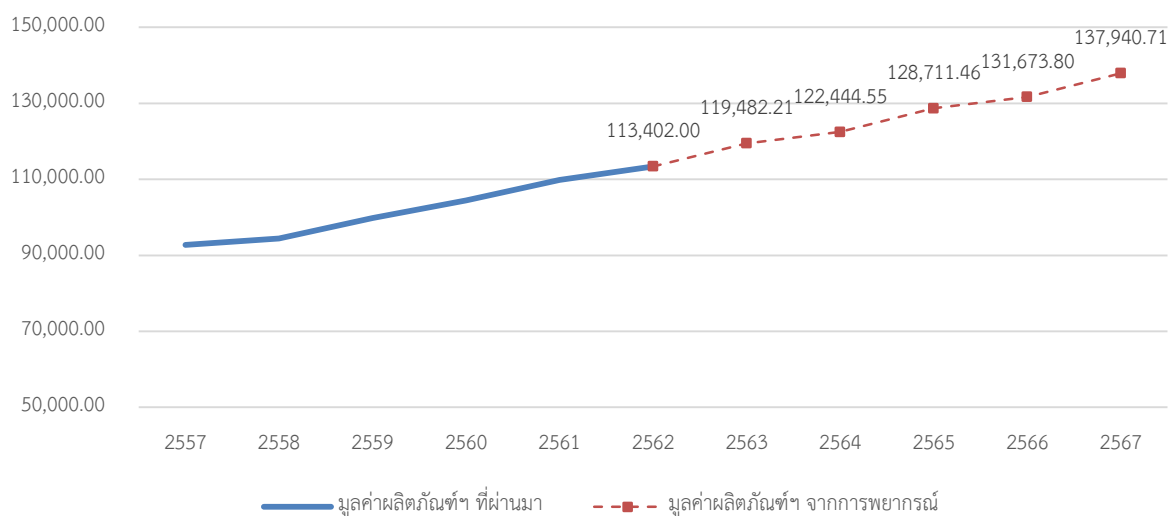

ที่มา: สำนักงานสภาพัฒนาการเศรษฐกิจและสังคมแห่งชาติ , กันยายน 2563

แผนภูมิที่ 5 มูลค่าผลิตภัณฑ์มวลรวมเฉลี่ยต่อคนจังหวัดเชียงราย (GPP) 16 สาขา (ณ ราคาคงที่) พ.ศ. 2558 – 2562 และการพยากรณ์มูลค่าผลิตภัณฑ์มวลรวม ปัจจุบัน - 2567

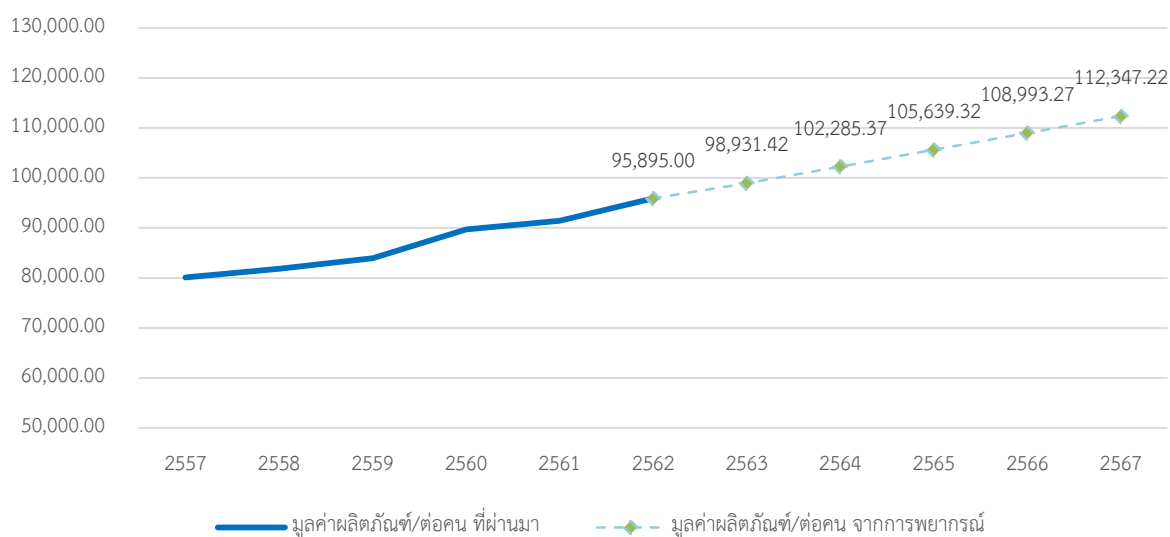

ที่มา: สำนักงานสภาพัฒนาการเศรษฐกิจและสังคมแห่งชาติ , กันยายน 2563

มูลค่าผลิตภัณฑ์มวลรวมจังหวัดเชียงราย (GPP) 16 สาขา (ณ ราคาคงที่) จำแนกตามสาขาการผลิต พ.ศ. 2558 – 2562 พบว่าผลิตภัณฑ์มวลรวมจังหวัดในปี 2562 เพิ่มขึ้นจากปี 2561 ประมาณ 3,528 ล้านบาท โดยในปี 2562 มีมูลค่าผลิตภัณฑ์มวลรวมจังหวัด 113,402 ล้านบาท ซึ่งทำให้มูลค่าผลิตภัณฑ์เฉลี่ยต่อคน

เพิ่มขึ้นจากปี 2561 เป็น 95,895 บาทต่อปี มูลค่าผลิตภัณฑ์ในส่วนของภาคการเกษตรจะเห็นได้ว่า ปี 2562 มีมูลค่าทั้งหมด 33,985 ล้านบาท ซึ่งลดลงจากปีก่อนและมูลค่าของภาคนอกการเกษตรในปี 2562 มีมูลค่าทั้งหมด 64,263 ล้านบาท ซึ่งลดลงจากปี 2561 เช่นกัน เมื่อพิจารณาผลิตภัณฑ์มวลรวมจังหวัดเชียงรายในปี 2562 เทียบสัดส่วนของผลิตภัณฑ์มวลรวมภาคนอกการเกษตรมีสัดส่วนสูงกว่าภาคเกษตร ประมาณ 2 เท่า แต่หากไม่แยกภาคเกษตรหรือภาคนอกการเกษตรจะพบว่า ในจำนวน 16 สาขา สาขาเกษตรกรรม การล่าสัตว์ และการป่าไม้ มีมูลค่าผลิตภัณฑ์มวลรวมสูงที่สุดคือ 33,013 ล้านบาท หรือคิดเป็นร้อยละ 33.60 รองลงมาคือ สาขาขายส่ง ขายปลีก การซ่อมรถยนต์ฯ มีมูลค่า 13,871 ล้านบาท คิดเป็นร้อยละ 14.12 และ สาขาการศึกษาที่มีมูลค่า 12,879 ล้านบาท คิดเป็นร้อยละ 13.11 ตามลำดับ ดังแผนภูมิที่ 6

แผนภูมิที่ 6 สัดส่วนของผลิตภัณฑ์มวลรวมจังหวัดเชียงราย (GPP 16 สาขา) พ.ศ. 2562 (ณ ราคาตลาด ปัจจุบัน) จำแนกตามสาขา

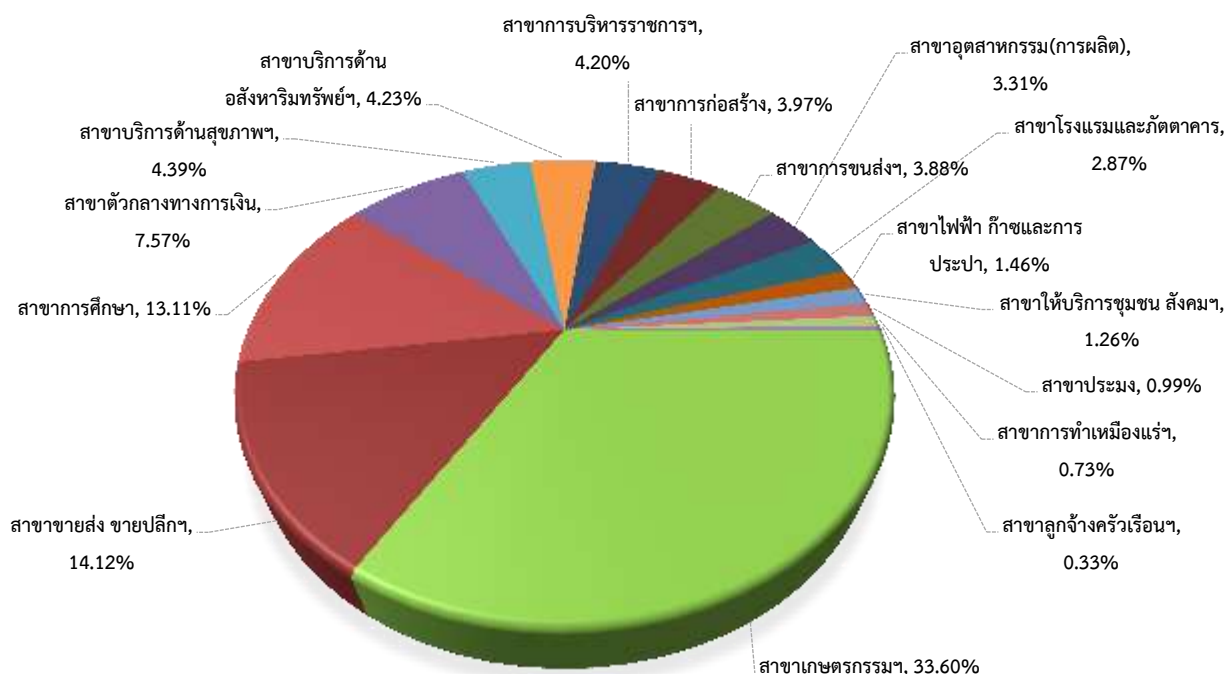

ที่มา: สำนักงานสภาพัฒนาการเศรษฐกิจและสังคมแห่งชาติ , กันยายน 2563

เมื่อจำแนกสัดส่วนของผลิตภัณฑ์มวลรวมจังหวัดเชียงรายออกเป็นภาคที่สำคัญ ได้แก่ ภาคเกษตร ภาคอุตสาหกรรม และภาคบริการ จะพบว่า ภาคบริการมีมูลค่าผลิตภัณฑ์มวลรวมจังหวัดสูงที่สุดมากถึงร้อยละ 60 รองลงมาคือ ภาคเกษตร และภาคอุตสาหกรรม คิดเป็นสัดส่วนร้อยละ 35 และร้อยละ 5 ตามลำดับ ดังแผนภูมิที่ 7

แผนภูมิที่ 7 สัดส่วนของผลิตภัณฑ์มวลรวมจังหวัดเชียงราย พ.ศ. 2562 (ณ ราคาตลาดปัจจุบัน) จำแนกตามภาค
เกษตร ภาคอุตสาหกรรม และภาคบริการ



ที่มา: สำนักงานสภาพัฒนาการเศรษฐกิจและสังคมแห่งชาติ , กันยายน 2563

ตารางที่ 16 มูลค่าผลิตภัณฑ์ภาคนอกการเกษตร เรียงลำดับตามมูลค่า (ณ ราคาคงที่) จำแนกตามสาขาการผลิต
พ.ศ. 2562

ประเภทผลิตภัณฑ์ ภาคนอกการเกษตร		พ.ศ.2562		
		มูลค่า (ล้านบาท)	ร้อยละ	ร้อยละของ ภาคฯ
ภาคอุตสาหกรรม	1.สาขาอุตสาหกรรม(การผลิต)	3,251	5.06	8.40
	2.สาขาไฟฟ้า ก๊าซ และการประปา	1,435	2.23	
	3.สาขาการทำเหมืองแร่และย่อยหิน	715	1.11	
ภาคบริการ	1.สาขาขายส่ง ขายปลีก การซ่อมรถยนต์ฯ	13,871	21.58	91.60
	2.สาขาการศึกษา	12,879	20.04	
	3.สาขาตัวกลางทางการเงิน	7,438	11.57	
	4.สาขาบริการด้านสุขภาพ และงานสังคมสงเคราะห์	4,311	6.71	
	5.สาขาบริการด้านอสังหาริมทรัพย์ การให้เช่าและบริการฯ	4,157	6.47	
	6.สาขาการบริหารราชการ และการป้องกันประเทศ รวมทั้งการประกันสังคมภาคบังคับ	4,125	6.42	
	7.สาขาการก่อสร้าง	3,896	6.06	
	8.สาขาการขนส่ง สถานที่เก็บสินค้า และการคมนาคม	3,814	5.93	
	9.สาขาโรงแรมและภัตตาคาร	2,815	4.38	
	10.สาขาให้บริการชุมชน สังคม และบริการส่วนบุคคลอื่นๆ	1,235	1.92	
	11.สาขาลูกจ้างครัวเรือนส่วนบุคคล	321	0.50	

มูลค่าผลิตภัณฑ์ภาคนอกการเกษตรทั้งหมด เมื่อแยกเป็นภาคอุตสาหกรรมและภาคบริการจะทำให้ทราบถึงสัดส่วนของภาคบริการที่มีมากถึงร้อยละ 91.60 และภาคอุตสาหกรรมมีเพียงร้อยละ 8.40 เท่านั้น ซึ่งมูลค่าส่วนใหญ่ 5 ลำดับแรก เกิดจาก สาขาขายส่ง ขายปลีก การซ่อมรถยนต์ฯ รองลงมาคือ สาขาการศึกษา สาขาตัวกลางทางการเงิน สาขาบริการด้านสุขภาพและงานสังคมสงเคราะห์ และสาขาบริการด้านอสังหาริมทรัพย์ การให้เช่าและบริการฯ ตามลำดับ ส่วนภาคอุตสาหกรรม มี 3 ลำดับ ได้แก่ สาขาอุตสาหกรรม(การผลิต) สาขาไฟฟ้า ก๊าซ และประปา สาขาการทำเหมืองแร่และย่อยหิน ตามลำดับ ดังข้อมูลในตารางที่ 16 และแผนภูมิที่ 8

แผนภูมิที่ 8 สัดส่วนของผลิตภัณฑ์มวลรวมจังหวัดเชียงราย พ.ศ. 2562 (ณ ราคาตลาดปัจจุบัน) จำแนกตามภาคอุตสาหกรรม และภาคบริการ เรียงลำดับรายละเอียดตามมูลค่าสาขา

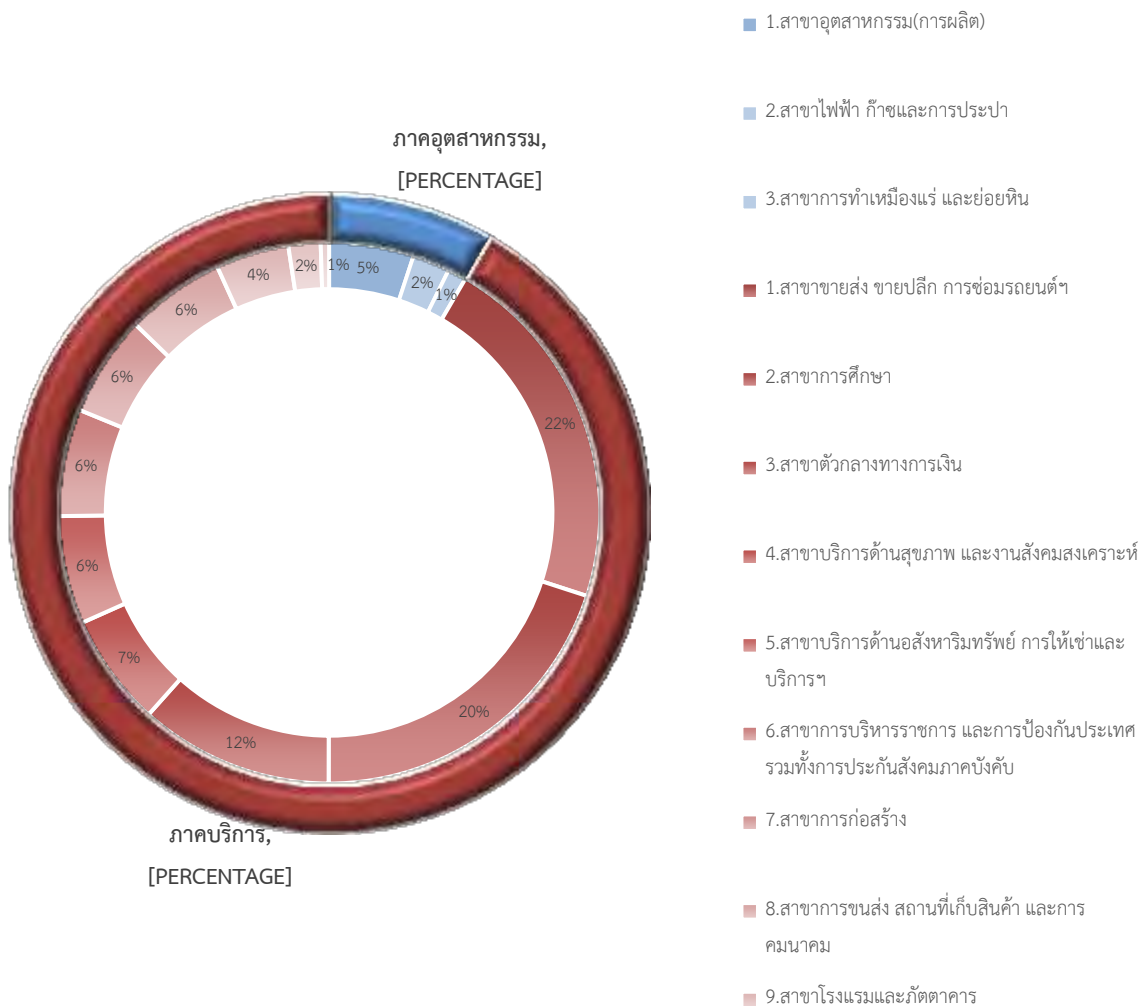

ที่มา: สำนักงานสภาพัฒนาการเศรษฐกิจและสังคมแห่งชาติ , กันยายน 2563

ตารางที่ 17 อัตราการเปลี่ยนแปลงผลิตภัณฑ์ภาคนอกการเกษตร (% Growth Rate) จำแนกตามสาขาการผลิต

ประเภทผลิตภัณฑ์		อัตราการเปลี่ยนแปลงของปี 2562 เทียบ ปี 2558	อัตราการเปลี่ยนแปลงของปี 2562 เทียบ ปี 2561
ภาคอุตสาหกรรม	1.สาขาอุตสาหกรรม(การผลิต)	-1.96%	-1.16%
	2.สาขาไฟฟ้า ก๊าซและการประปา	0.21%	-1.17%
	3.สาขาการทำเหมืองแร่ และย่อยหิน	-5.30%	-1.11%
ภาคบริการ	1.สาขาขนส่ง ขยายปลีก การซ่อมรถยนต์ฯ	-2.37%	-1.09%
	2.สาขาการศึกษา	27.35%	-2.82%
	3.สาขาดักกลางทางการเงิน	5.32%	-6.48%
	4.สาขาบริการด้านสุขภาพ และงานสังคมสงเคราะห์	30.68%	1.48%
	5.สาขาบริการด้านอสังหาริมทรัพย์ การให้เช่าและบริการฯ	8.37%	-16.16%
	6.สาขาการบริหารราชการ และการป้องกันประเทศ รวมทั้งการประกันสังคมภาคบังคับ	-8.21%	-4.34%
	7.สาขาการก่อสร้าง	-9.84%	-4.53%
	8.สาขาการขนส่ง สถานที่เก็บสินค้า และการคมนาคม	-7.25%	-3.74%
	9.สาขาโรงแรมและภัตตาคาร	-8.25%	-5.25%
	10.สาขาให้บริการชุมชน สังคม และบริการส่วนบุคคลอื่นๆ	7.48%	-3.14%
	11.สาขาลูกจ้างครัวเรือนส่วนบุคคล	-1.53%	-8.81%

ที่มา: สำนักงานสภาพัฒนาการเศรษฐกิจและสังคมแห่งชาติ , กันยายน 2563

เมื่อเปรียบเทียบอัตราการเปลี่ยนแปลงมูลค่าผลิตภัณฑ์ในภาคอุตสาหกรรมและภาคบริการของปี 2562 เทียบกับปี 2558 หรือ 5 ปีที่ผ่านมา พบว่า แนวโน้มของสาขาบริการด้านสุขภาพและงานสังคมสงเคราะห์ มีอัตราการเปลี่ยนแปลงเติบโตเพิ่มขึ้นมากถึงร้อยละ 30.68 รองลงมาคือ สาขาการศึกษาที่เติบโตขึ้นถึงร้อยละ 27.35 และ สาขาบริการด้านอสังหาริมทรัพย์ การให้เช่าและบริการฯ มีอัตราการเติบโตร้อยละ 8.37 ส่วนสาขาที่มีแนวโน้มอัตราการเปลี่ยนแปลงมูลค่าผลิตภัณฑ์ที่ลดลงมากที่สุดได้แก่ สาขาการก่อสร้าง ลดลงร้อยละ 9.84 รองลงมาคือสาขาโรงแรมและภัตตาคารลดลงร้อยละ 8.25 สาขาการบริหารราชการและการป้องกันประเทศ รวมทั้งการประกันสังคมภาคบังคับ ลดลงร้อยละ 8.21 และ สาขาการขนส่ง สถานที่เก็บสินค้า และการคมนาคม ลดลงร้อยละ 7.25

ส่วนตัวเลขการเปรียบเทียบอัตราการเปลี่ยนแปลงมูลค่าผลิตภัณฑ์ในภาคอุตสาหกรรมและภาคบริการของปี 2562 เทียบกับปี 2561 ในระยะเวลา 1 ปีที่ผ่านมา จะเห็นว่าอัตราการเปลี่ยนแปลงของ 15 สาขา มีแนวโน้มอัตราการเปลี่ยนแปลงมูลค่าผลิตภัณฑ์ที่ลดลง โดยเฉพาะสาขาบริการด้านอสังหาริมทรัพย์ การให้เช่าและบริการ ให้เช่าและบริการ มีอัตราการเปลี่ยนแปลงลดลงมากที่สุดร้อยละ 16.16 (ซึ่งเทียบกับปี 2558 มีการเปลี่ยนแปลงเพิ่มขึ้นเป็นลำดับที่ 3) รองลงมาคือสาขาลูกจ้างครัวเรือนส่วนบุคคล ลดลงร้อยละ 8.81 สาขา ตัวกลางทางการเงินลดลงร้อยละ 6.48 สาขาโรงแรมและภัตตาคาร และสาขาการก่อสร้าง ลดลงร้อยละ 5.25 และ 4.53 ตามลำดับ และเมื่อพิจารณาแนวโน้มของอัตราการเปลี่ยนแปลงมูลค่าผลิตภัณฑ์ที่เพิ่มขึ้น มีเพียง สาขาเดียวคือ สาขาบริการด้านสุขภาพและงานสังคมสงเคราะห์ มีอัตราการเปลี่ยนแปลงเติบโตเพิ่มขึ้นร้อยละ 1.48 ซึ่งจะเห็นว่าตั้งแต่ปี 2558 จนถึงปี 2562 สาขานี้ยังคงมีแนวโน้มอัตราการเติบโตเป็นผลบวกมาตลอด ส่วนสาขาการศึกษา (ซึ่งเทียบกับปี 2558 มีการเปลี่ยนแปลงเพิ่มขึ้นเป็นลำดับที่ 2) มีอัตราการเปลี่ยนแปลง ลดลงเล็กน้อยคือ ลดลงร้อยละ 2.82 ดังแผนภูมิที่ 8

แผนภูมิที่ 9 เปรียบเทียบอัตราการเปลี่ยนแปลงผลิตภัณฑ์ภาคนอกการเกษตร (% Growth Rate) จำแนกตาม ภาคอุตสาหกรรม และภาคบริการ ปี 2562 เทียบ ปี 2561 และปี 2562 เทียบ ปี 2558

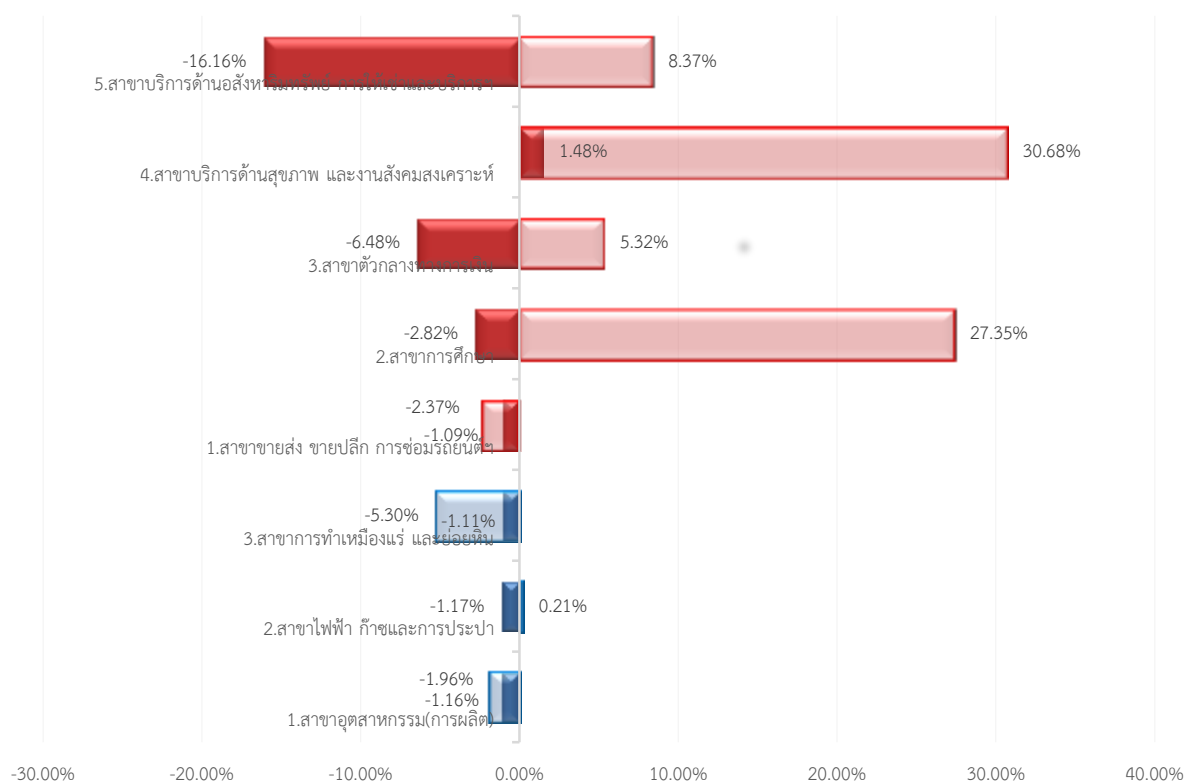

หมายเหตุ :

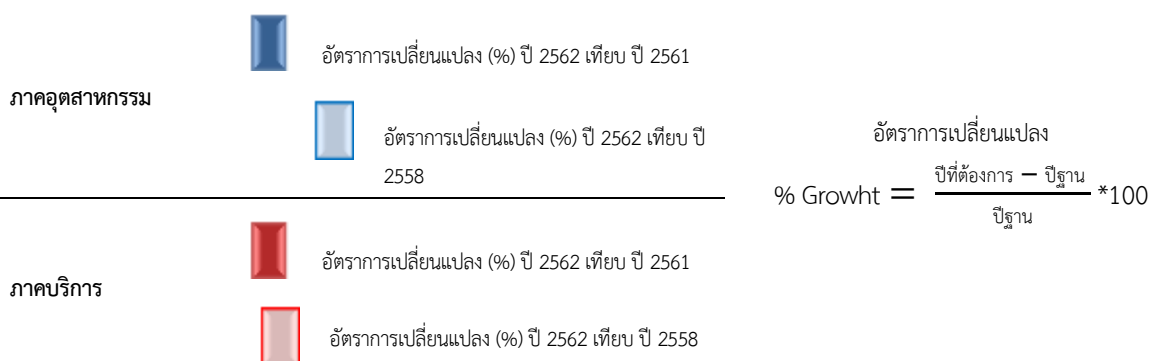

ที่มา: สำนักงานสภาพัฒนาการเศรษฐกิจและสังคมแห่งชาติ , กันยายน 2563

1.2) ภาพรวมประมาณการเศรษฐกิจจังหวัดเชียงรายปี 2563 และแนวโน้มปี 2564

ตารางที่ 18 ผลิตภัณฑ์มวลรวมจังหวัดและอัตราการเจริญเติบโตทางเศรษฐกิจ และแนวโน้มปี 2564

ตัวชี้วัดการเจริญเติบโตทางเศรษฐกิจ	หน่วย	2560	2561	2562 ^E	2563 ^F	2564 ^F
การเจริญเติบโตทางเศรษฐกิจ						
ผลิตภัณฑ์มวลรวมจังหวัด ณ ราคาประจำปี : GPP current prices	ล้านบาท	103,673	110,815	113,075	100,150	105,451
	ร้อยละ	3.8	6.9	2.0	-11.4	5.3
ผลิตภัณฑ์มวลรวมจังหวัด แบบปริมาณลูกโซ่ : Gross provincial product (CVMs)	ล้านบาท	54,681	57,075	58,481	53,425	56,020
	ร้อยละ	4.4	4.4	2.5	-8.6	4.9
จำนวนประชากร : Population	คน	1,157,635	1,155,593	1,153,558	1,151,526	1,149,498
ผลิตภัณฑ์มวลรวมจังหวัดต่อหัว : GPP per capita	บาท/คน/ปี	89,556	95,895	98,023	86,972	91,736
ดัชนีปริมาณผลผลิตภาคเกษตร : Agriculture (API)	ร้อยละ	6.3	14.6	-10.3	3.6	5.4
ดัชนีภาคอุตสาหกรรม : Industry (IPI)	ร้อยละ	4.2	-0.8	2.5	-3.1	3.8
ดัชนีภาคบริการ : Service (SI)	ร้อยละ	3.3	8.6	6.5	-13.5	6.5
ดัชนีการบริโภคภาคเอกชน : Private Consumption (Cp)	ร้อยละ	-0.2	4.9	5.5	-9.7	5.2
ดัชนีการลงทุนภาคเอกชน : Private Investment (Ip)	ร้อยละ	0.8	6.6	2.0	2.3	4.0
ดัชนีรายจ่ายภาครัฐบาล : Government Expenditure (G)	ร้อยละ	-4.8	-13.0	-4.2	-0.1	5.2

ดัชนีมูลค่าการค้าชายแดนโดยเฉลี่ย : Border Trade (XM)	ร้อยละ	8.9	6.4	3.3	-2.5	3.5
รายได้เกษตรกร : Farm Income	ร้อยละ	11.6	12.9	-0.3	-4.6	12.6
เสถียรภาพทางเศรษฐกิจ						
อัตราเงินเฟ้อ : Inflation rate	%p.a.	0.6	-0.3	1.7	-0.4	0.8
ผู้มีงานทำ : Employment	คน	636,530	631,993	610,696	594,250	605,607

ที่มา : สำนักงานคลังจังหวัดเชียงราย, 2564

สำหรับภาพรวมเศรษฐกิจจังหวัดเชียงราย ปี 2563 พบว่า ผลิตภัณฑ์มวลรวมจังหวัด ณ ราคาประจำปี มีอัตราการขยายตัวลดลงร้อยละ 11 โดยเป็นผลจากดัชนีภาคอุตสาหกรรม ดัชนีภาคบริการ และดัชนีการบริโภคภาคเอกชน ดัชนีมูลค่าการค้าชายแดนโดยเฉลี่ย ที่ลดลง ทั้งนี้สาเหตุหนึ่งส่งผลให้อัตราการขยายตัวลดลงเนื่องมาจากการระบาดโรคติดเชื้อไวรัสโคโรนา 2019 หรือโรคโควิด 19 (Coronavirus Disease 2019 (COVID -19)) ที่ส่งผลให้ตัวเลขดัชนีการเติบโตในเกือบทุกภาคส่วนมีอัตราที่ลดลง และส่วนแนวโน้มในปี 2564 คาดว่าผลกระทบดังกล่าวจะทำให้ดัชนีต่างๆ มีทิศทางที่ดีขึ้นเนื่องจากการปรับตัวของภาคอุตสาหกรรม ภาคบริการ การบริโภคภาคเอกชน แม้กระทั่งการค้าชายแดนที่สามารถมีการเคลื่อนย้ายถ่ายโอนการส่งออกและนำเข้าสินค้าได้บ้างบางประเภท ซึ่งคาดว่าจะทำให้เกิดการขยายตัวของเศรษฐกิจในจังหวัดเพิ่มขึ้นกว่าปีที่ผ่านมา

ด้านเสถียรภาพทางเศรษฐกิจจังหวัดเชียงราย อัตราเงินเฟ้อทั่วไปในปี 2563 ปรับตัวลดลงจากปี 2562 ร้อยละ -0.4 ต่อปี จากการลดลงของดัชนีภาคบริการ ดัชนีการบริโภคภาคเอกชน ดัชนีภาคอุตสาหกรรม นอกจากนี้รายได้เกษตรกรลดลง ดัชนีมูลค่าการค้าชายแดนลดลงเป็นลำดับ ปี 2563 สำหรับผู้มีงานทำลดลงจากปี 2562 ร้อยละ -2.69 ทำให้มีผู้มีงาน จำนวน 594,250 คน

แนวโน้มเศรษฐกิจจังหวัดเชียงราย ในปี 2564

เศรษฐกิจจังหวัดเชียงรายในปี 2564 จะขยายตัวในอัตราร้อยละ 3.8 (โดยมีช่วงคาดการณ์ที่ร้อยละ 3.3 – 4.3) โดยเป็นผลจากการขยายตัวของการค้าชายแดนภาคบริการ การใช้จ่ายภาครัฐ ภาคเกษตร การบริโภคภาคเอกชน และการลงทุนภาคเอกชน เป็นสำคัญ

ปัจจัยสนับสนุนเศรษฐกิจในปี 2564 ของจังหวัดเชียงราย

1. มาตรการเพิ่มประสิทธิภาพการใช้จ่ายงบประมาณรายจ่ายประจำปีงบประมาณ พ.ศ.2564 กำหนดเป้าหมายการเบิกจ่ายร้อยละ 100 จะส่งผลให้มีเม็ดเงินลงสู่ระบบเศรษฐกิจโดยเร็ว
2. มาตรการของรัฐบาลเพื่อเยียวยาและกระตุ้นเศรษฐกิจด้านต่าง ๆ อย่างต่อเนื่อง เพื่อส่งเสริมการลงทุน และมาตรการบรรเทาผลกระทบและเสริมสภาพคล่องให้ผู้ประกอบการ ส่งเสริมการใช้จ่ายของประชาชน เช่น โครงการฟื้นฟูเศรษฐกิจและสังคมภาคการท่องเที่ยว ประกอบด้วย 3 โครงการ คือ กำลังใจเราเที่ยวด้วยกัน และเที่ยวปันสุข โครงการจ่ายคนละครึ่งเฟส 1 - 2 และโครงการเพิ่มวงเงินให้แก่ผู้ถือ

บัตรสวัสดิการแห่งรัฐอีก 500 บาท ระหว่างเดือนตุลาคม 2563 - มีนาคม 2564 ซึ่งจะช่วยให้มีเงินหมุนเวียนในระบบเศรษฐกิจเพิ่มขึ้นในช่วงที่เหลือของปี 2563 และส่งแรงขับเคลื่อนต่อเนื่องไปยังปี 2564 และโครงการ “เราชนะ” ที่ช่วยเหลือผู้ได้รับผลกระทบจากการระบาดของ COVID-19 ระลอก 2 โครงการเรารักกัน เป็นต้น

3. แผนพัฒนาจังหวัดเชียงราย ได้มีการสนับสนุนส่งเสริมให้เกิดการพัฒนาด้านการท่องเที่ยวอย่างรอบด้าน ทั้งด้านความปลอดภัย เส้นทางท่องเที่ยว ที่พัก สถานที่ท่องเที่ยว และอีกมากมายเพื่อกระตุ้นให้เกิดการท่องเที่ยวภายในจังหวัด เช่น โครงการ ปิดตา-เปิดใจ สัมผัสเชียงรายเมืองน่าเที่ยว จุดหมายปลายทางแห่งการพักผ่อน โครงการเพิ่มประสิทธิภาพการบริหารจัดการ ด้านการท่องเที่ยวโดยชุมชน (CTB) จังหวัดเชียงราย เป็นต้น

ปัจจัยเสี่ยงเศรษฐกิจในปี 2564 ของจังหวัดเชียงราย

1. สถานการณ์การแพร่ระบาดของโคโรนาไวรัส (COVID-19) ทำให้กิจกรรมทางเศรษฐกิจยังไม่สามารถดำเนินธุรกิจได้ตามปกติซึ่งส่งผลกระทบต่อเศรษฐกิจในวงกว้าง
2. ปัญหาความไม่แน่นอนทางการเมืองส่งผลต่อการขับเคลื่อนนโยบายที่มีความสำคัญต่อการพัฒนาประเทศ และบั่นทอนความเชื่อมั่นของนักลงทุน
3. ความเสี่ยงจากภัยธรรมชาติและสภาพอากาศที่แปรปรวนส่งผลกระทบต่อปริมาณผลผลิตในภาคเกษตรลดลง
4. ปัญหาหมอกควันและพายุที่หลากหลายของนักท่องเที่ยว รวมถึงการแข่งขันด้านการท่องเที่ยว ประกอบกับค่าใช้จ่ายต่อหัวของนักท่องเที่ยวที่สูงขึ้นจากเงินบาทที่แข็งค่าอาจส่งผลให้นักท่องเที่ยวลดลง
5. ความกังวลต่อสถานการณ์เศรษฐกิจทั้งในประเทศและเศรษฐกิจโลกที่หดตัว ส่งผลต่อความเชื่อมั่นต่อนักลงทุนและผู้ประกอบการ

1.3) รายได้และสถานะทางเศรษฐกิจของจังหวัดเชียงราย ของคนเชียงราย

ลักษณะเศรษฐกิจและสังคมของครัวเรือนจากข้อมูลจำเป็นพื้นฐาน (จปฐ.) ในปี 2558-2562 พบว่า รายได้เฉลี่ยของประชากรจังหวัดเชียงรายในปี 2562 เท่ากับ 73,718.78 บาทต่อคนต่อปี มีแนวโน้มเพิ่มขึ้นจากปี 2558 มาเป็นลำดับ ซึ่งหากเทียบปี 2562 กับปี 2561 จะเห็นได้ว่ามีรายได้รวมทุกอำเภอรวมเพิ่มขึ้นถึง 2,008.85 บาทต่อคนต่อปี ขณะที่ปีก่อนหน้าคือในปี 2561 เปรียบเทียบกับปี 2560 มีรายได้ลดลง 352.09 บาทต่อคนต่อปี

ตารางที่ 19 สรุปรายได้เฉลี่ย ปี 2558- 2562 ของจังหวัดเชียงราย ลักษณะเศรษฐกิจและสังคมของครัวเรือน จากข้อมูลจำเป็นพื้นฐาน (จปฐ.) ในปี 2558-2562

ที่	อำเภอ	ปี 2558	ปี 2559	ปี 2560	ปี 2561	ปี 2562		เปรียบเทียบ 61-60	เปรียบเทียบ 62-61
		รายได้ เฉลี่ย	รายได้ เฉลี่ย	รายได้ เฉลี่ย	รายได้ เฉลี่ย	รายได้ เฉลี่ย	ลำดับ	รายได้เพิ่ม/ ลด	รายได้เพิ่ม/ ลด
1	เมือง เชียงราย	74,687	85,307	84,711.11	82,227.02	89,477.98	2	-2,484.09	7,250.96
2	เวียงชัย	70,404	77,204	77,461.52	78,720.66	80,120.28	3	1,259.14	1,399.62
3	เชียงของ	65,324	74,778	70,555.53	66,937.66	67,412.42	9	-3,617.87	474.76
4	เทิง	61,919	65,970	64,787.34	62,007.22	63,184.68	13	-2,780.12	1,177.46
5	พาน	72,829	73,858	70,468.12	70,327.79	72,269.95	6	-140.33	1,942.16
6	ป่าแดด	74,359	68,683	61,394.80	64,306.21	65,184.68	11	2,911.41	1,379.66
7	แม่จัน	70,494	79,252	74,088.49	78,398.58	76,097.53	5	4,310.09	-2,301.05
8	เชียงแสน	71,784	80,209	74,477.39	75,358.84	79,403.94	4	881.45	4,045.10
9	แม่สาย	90,156	88,506	95,501.30	97,190.27	98,057.75	1	1,688.97	867.48
10	แม่สรวย	58,111	64,421	62,705.85	58,701.80	59,987.13	14	-4,004.05	1,285.33
11	เวียงป่าเป้า	52,966	59,893	62,735.21	62,542.77	66,738.31	10	-192.44	4,195.54
12	พญาเม็งราย	58,653	60,498	55,203.17	56,460.02	58,517.10	15	1,256.85	2,057.08
13	เวียงแก่น	57,878	57,909	55,818.28	55,001.41	52,706.48	18	-816.87	-2,294.93
14	ขุนตาล	62,794	70,005	61,121.52	66,711.97	65,472.93	12	5,590.45	-1,239.04
15	แม่ฟ้าหลวง	46,899	45,937	55,989.32	56,569.53	53,503.57	17	580.21	-3,065.96
16	แม่ลาว	69,922	74,825	68,431.39	66,404.09	71,682.97	7	-2,027.30	5,278.88
17	เวียงเชียงรุ้ง	65,881	71,238	72,976.80	70,584.81	68,600.80	8	-2,391.99	-1,984.01
18	ดอยหลวง	79,741	69,929	56,569.04	56,603.05	57,993.90	16	34.01	1,390.85
รวม		67,784	73,373	72,062.02	71,709.93	73,718.78		-352.09	2,008.85

ที่มา: สำนักงานสภาพัฒนาการเศรษฐกิจและสังคมแห่งชาติ , กันยายน 2563

เมื่อพิจารณารายได้ตามอำเภอ จากตารางที่ 17 พบว่า ในปี 2562 อำเภอที่รายได้เฉลี่ยมากที่สุด คือ อำเภอแม่สาย มีรายได้เท่ากับ 98,057.75 บาทต่อคนต่อปี รองลงมาคือ อำเภอเมือง เท่ากับ 89,477.98 บาทต่อคนต่อปี และอันดับที่ 3 คือ อำเภอเวียงชัย 80,120.28 บาทต่อคนต่อปี หากเปรียบเทียบการเปลี่ยนแปลงของรายได้เฉลี่ยของคนในอำเภอต่างๆ ในปี 2562 เทียบกับปี 2561 นั้น จะพบว่า อำเภอเมือง

เชียงรายมีการเพิ่มขึ้นของรายได้ของคนต่อปีมากที่สุดคือ 7,250.96 บาท รองลงมาคือ อำเภอแม่ลาว เปลี่ยนแปลงเพิ่มขึ้น 5,278.88 บาท และ อำเภอเวียงป่าเป้า เปลี่ยนแปลงเพิ่มขึ้น 4,195.54 บาท เป็นต้น ส่วนอำเภอที่มีการลดลงของรายได้ของคนต่อปีมากที่สุดคือ อำเภอแม่ฟ้าหลวง รองลงมาคือ อำเภอแม่จัน อำเภอเวียงแก่น และอำเภอเชียงรุ้ง ตามลำดับ

แผนภูมิที่ 10 รายได้เฉลี่ยต่อปีของจังหวัดเชียงราย ปี พ.ศ.2558-2562 และการพยากรณ์รายได้เฉลี่ย

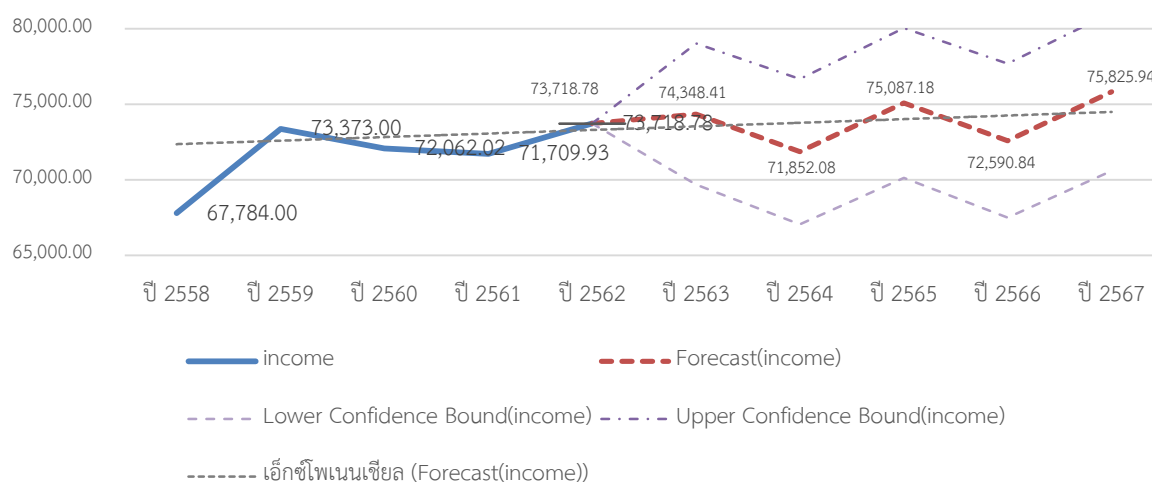

ที่มา: รายงานคุณภาพชีวิตของประชาชน จากข้อมูล จปฐ. ปี 2562 สำนักงานพัฒนาชุมชนจังหวัดเชียงราย, 2562.

ตารางที่ 20 ข้อมูลทางสถานะทางเศรษฐกิจของจังหวัดเชียงราย ปี พ.ศ. 2562

ตัวชี้วัด	ข้อมูลตัวชี้วัด 2562
1.จำนวนครัวเรือน	381,542
2.รายได้เฉลี่ยต่อเดือนของครัวเรือน	15,056.38
3.ค่าใช้จ่ายเฉลี่ยต่อเดือนของครัวเรือน	12,635.31
4.หนี้สินเฉลี่ยต่อครัวเรือน จำแนกตามวัตถุประสงค์ของการกู้ยืม	
- หนี้สินทั้งสิ้น	99,623.55
- เพื่อใช้ทำการเกษตร	41,194.63
- เพื่อใช้ซื้อ/เช่าซื้อบ้านและที่ดิน	26,045.51
- เพื่อใช้จ่ายในครัวเรือน	15,974.55
- เพื่อใช้ทำธุรกิจที่ไม่ใช่การเกษตร	12,785.65
- เพื่อใช้ในการศึกษา	1,077.46
- อื่น ๆ	2,545.74

ที่มา: การสำรวจภาวะเศรษฐกิจและสังคมของครัวเรือน สำนักงานสถิติแห่งชาติ กระทรวงดิจิทัลเพื่อเศรษฐกิจและสังคม

หมายเหตุ: 1. ค่าใช้จ่ายเฉลี่ยต่อเดือนของครัวเรือน หมายถึง ค่าใช้จ่ายเฉลี่ยที่จำเป็นต้องใช้ในการยังชีพ โดยไม่รวมค่าใช้จ่าย ค่าใช้จ่ายประเภทสะสมทุน เช่น การซื้อบ้าน ที่ดิน เป็นต้น

2. ค่าใช้จ่ายที่ไม่เกี่ยวกับการอุปโภคบริโภค รวมค่าภาษี ของขวัญ และเงินบริจาค เบี้ยประกันภัย เงินซื้อสลากกินแบ่ง ดอกเบี้ยเงินกู้ และค่าใช้จ่ายอื่นๆ ที่ไม่เกี่ยวกับการอุปโภคบริโภค

จากข้อมูลสถานสถานะทางเศรษฐกิจของครัวเรือนจังหวัดเชียงรายปี พ.ศ. 2562 มีจำนวนครัวเรือนทั้งหมด 381,542 ครัวเรือน รายได้เฉลี่ยต่อเดือนของครัวเรือนเท่ากับ 15,056.38 บาท โดยครัวเรือนเป็นหนี้เพื่อใช้ทำการเกษตรมากที่สุด เท่ากับ 41,194.63 บาทต่อครัวเรือน ถัดมาเป็นการใช้ซื้อ/เช่าซื้อบ้านและที่ดิน 26,045.51 บาทต่อครัวเรือน และใช้จ่ายในครัวเรือนเท่ากับ 15,974.55 บาทต่อครัวเรือน ซึ่งจากข้อมูลดังกล่าว หากไม่มีสถานการณ์การระบาดของโรคติดเชื้อไวรัสโคโรนา 2019 หรือโรคโควิด 19 จะทำให้แนวโน้มรายได้เฉลี่ยต่อเดือนของครัวเรือนในอนาคตมีการเปลี่ยนแปลงเพิ่มขึ้น รายจ่ายเฉลี่ยเฉลี่ยต่อเดือนของครัวเรือนมีแนวโน้มคงที่ ซึ่งจะส่งผลให้หนี้สินทั้งหมดของครัวเรือนมีแนวโน้มที่ลดลง ดังแผนภูมิที่ 11

แผนภูมิที่ 11 รายได้เฉลี่ยต่อเดือนของครัวเรือนและการพยากรณ์แนวโน้มในอนาคต

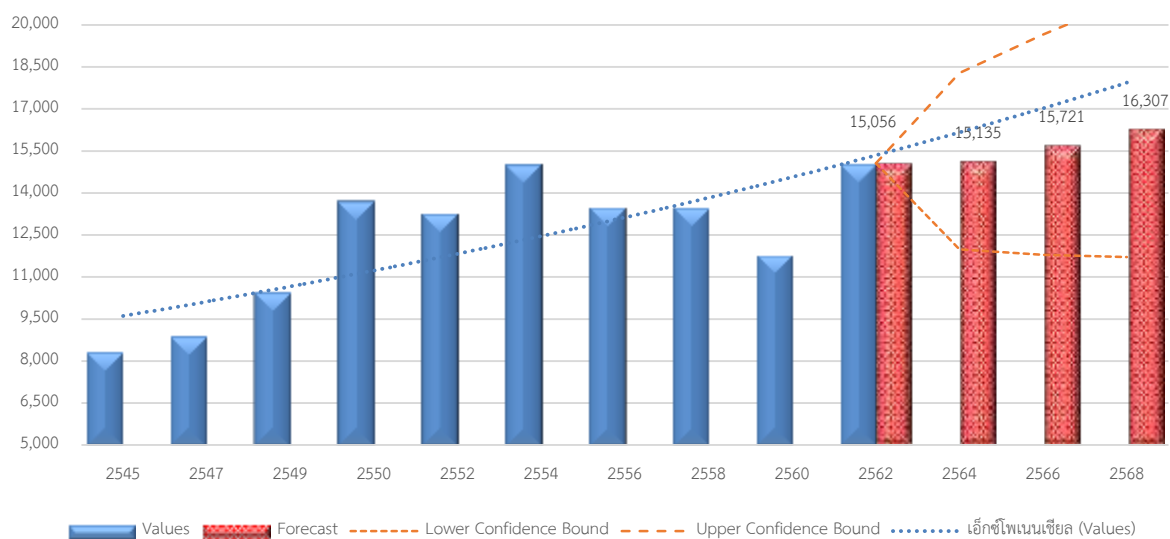

ที่มา: การสำรวจภาวะเศรษฐกิจและสังคมของครัวเรือน สำนักงานสถิติแห่งชาติ กระทรวงดิจิทัลเพื่อเศรษฐกิจและสังคม 2562

แผนภูมิที่ 12 รายจ่ายเฉลี่ยต่อเดือนของครัวเรือนและการพยากรณ์แนวโน้มในอนาคต

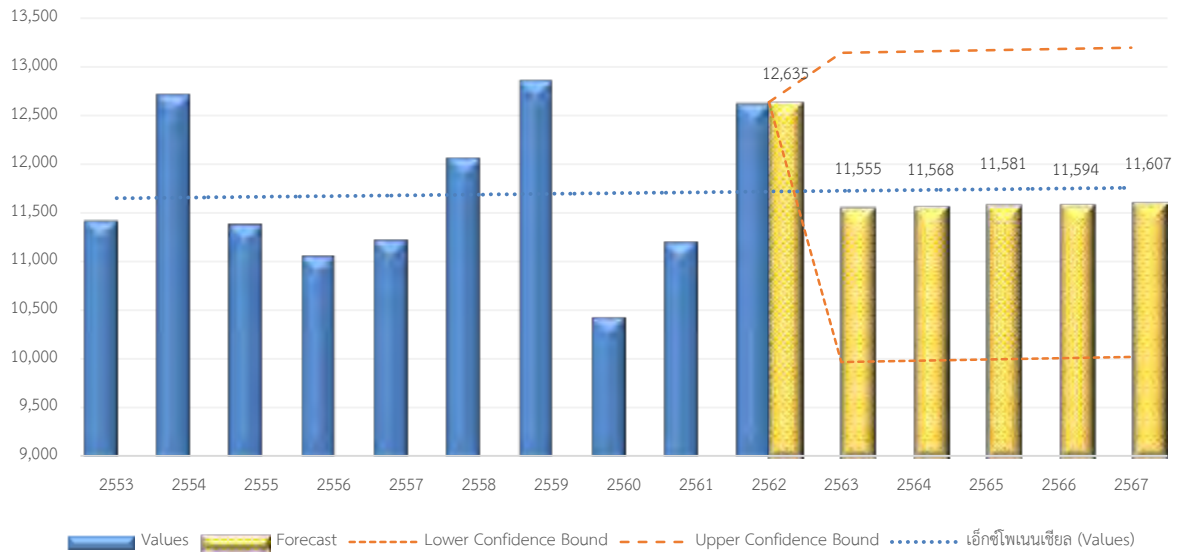

ที่มา: การสำรวจภาวะเศรษฐกิจและสังคมของครัวเรือน สำนักงานสถิติแห่งชาติ กระทรวงดิจิทัลเพื่อเศรษฐกิจและสังคม 2562

แผนภูมิที่ 13 หนี้สินทั้งหมดของครัวเรือนและการพยากรณ์แนวโน้มในอนาคต



ที่มา: การสำรวจภาวะเศรษฐกิจและสังคมของครัวเรือน สำนักงานสถิติแห่งชาติ กระทรวงดิจิทัลเพื่อเศรษฐกิจและสังคม 2562

1.4) สถานการณ์ของสาขาการผลิตที่สำคัญของจังหวัด

1) สถานการณ์การท่องเที่ยว

1.1) รายได้จากการท่องเที่ยว

เมื่อพิจารณารายได้จากการท่องเที่ยวของจังหวัดเชียงรายในปี พ.ศ. 2563 ตามที่มีสถานการณ์การระบาดโรคติดเชื้อไวรัสโคโรนา 2019 หรือโรคโควิด 19 ทำให้รายได้จากการท่องเที่ยวของจังหวัดเชียงรายลดลงมากถึงร้อยละ 48.96 รายได้จากนักท่องเที่ยวชาวไทย เดิมในปี 2562 มีรายได้ 22,474.22 ล้านบาท ลดลงเหลือ 13,968.15 ล้านบาท ลดลงไปจากปี 2562 คิดเป็นร้อยละ 37.85 และรายได้จากชาวต่างประเทศปี 2562 6,817.49 ล้านบาท ลดลงเหลือ 981.40 ล้านบาท ลดลงไปจากปี 2562 มากถึงร้อยละ 85.60

ตารางที่ 21 รายได้จากท่องเที่ยวของนักท่องเที่ยว (ล้านบาท) จังหวัดเชียงราย ปี พ.ศ. 2558-2563

ประเภท นักท่องเที่ยว	2558	2559	2560	2561	2562R	2563P	%การ เปลี่ยนแปลง (ปี63เทียบปี 62)
ชาวไทย	17,379.53	18,173.56	19,978.30	21,995.16	22,474.22	13,968.15	-37.85
ชาว ต่างประเทศ*	5,468.55	5,574.46	6,075.56	6,622.55	6,817.49	981.40	-85.60
รวม	22,848.08	23,748.02	26,053.86	28,617.71	29,291.71	14,949.55	-48.96

หมายเหตุ: P หมายถึง ข้อมูลเบื้องต้น (จำนวนผู้เยี่ยมเยือนและรายได้ใช้โครงสร้าง ปี 2562) ผู้เยี่ยมเยือน หมายถึง ผู้ที่เดินทางเพื่อการท่องเที่ยว และอื่น ๆ เช่น การเยี่ยมเพื่อน/ญาติ ทั้งที่พักค้างคืน และไม่พักค้างคืน โดยเป็นการพักค้างในสถานพักแรม บ้านญาติ/บ้านเพื่อน และอื่น ๆ

* ผู้เยี่ยมเยือนชาวต่างชาติระดับจังหวัด หมายถึง ชาวต่างชาติที่เดินทางเข้ามาประเทศไทยตั้งแต่ก่อนการปิดด่านตรวจคนเข้าเมือง และพำนักในจังหวัดต่าง ๆ ซึ่งครอบคลุมผู้ที่วางแผนการท่องเที่ยวระยะสั้น แต่ไม่สามารถเดินทางกลับภูมิลำเนาได้ตามแผนการเดินทาง (ไม่รวมชาวต่างชาติที่ประกอบอาชีพในประเทศไทย)

ที่มา : กองเศรษฐกิจการท่องเที่ยวและกีฬา กระทรวงการท่องเที่ยวและกีฬา

R หมายถึง ปรับปรุงหลังประชุมคณะกรรมการสนับสนุน กำกับและติดตามการจัดทำสถิตินักท่องเที่ยว และรายได้ด้านการท่องเที่ยว และคณะทำงานพัฒนาข้อมูลสถิตินักท่องเที่ยว และรายได้ด้านการท่องเที่ยว ครั้งที่ ๒/๒๕๖๓

1.2) จำนวนนักท่องเที่ยว

สำหรับจำนวนนักท่องเที่ยวในจังหวัดเชียงรายหากพิจารณาจากจำนวนผู้เยี่ยมเยือนในปี พ.ศ. 2558-2563 รายละเอียดดังตารางที่ 22

ตารางที่ 22 สถิติจำนวนนักท่องเที่ยวจังหวัดเชียงราย ปี พ.ศ. 2558-2563

รายการย่อย	ประเภทผู้เยี่ยมเยือน	2558	2559	2560	2561	2562	2563	%การเปลี่ยนแปลง (ปี63เทียบกับปี 62)
จำนวนนักท่องเที่ยว	ชาวไทย	2,201,902	2,298,952	2,496,186	2,673,521	3,091,201	2,059,088	-33.39
	ชาวต่างประเทศ	484,132	483,472	512,997	533,029	637,947	114,595	-82.04
	รวม	2,686,034	2,782,424	3,009,183	3,206,550	3,729,148	2,173,683	-41.71

ที่มา : กองเศรษฐกิจการท่องเที่ยวและกีฬา กระทรวงการท่องเที่ยวและกีฬา

จากตารางแสดงจำนวนนักท่องเที่ยวที่มาเที่ยวในจังหวัดเชียงรายซึ่งตามที่มีสถานการณ์การระบาดโรคติดเชื้อไวรัสโคโรนา 2019 ทำให้ในปี 2563 มีจำนวนนักท่องเที่ยว และจำนวนนักท่องเที่ยวลดลงทั้งชาวไทยและชาวต่างประเทศ ซึ่งเดิมในปี 2562 จำนวนนักท่องเที่ยวชาวไทย มีจำนวน 3,091,201 คน ในปี 2563 ลดลงเหลือ 2,059,088 คน ลดลงไปจากปี 2562 คิดเป็นร้อยละ 33.39 เช่นเดียวกัน นักท่องเที่ยวชาวต่างชาติ เดิมในปี 2562 จำนวนนักท่องเที่ยว มีจำนวน 637,947 คน ในปี 2563 ลดลงเหลือ 114,595 คน ลดลงไปจากปี 2562 มากถึงร้อยละ 82.04

แผนภูมิที่ 14 สถิติจำนวนนักท่องเที่ยวจังหวัดเชียงราย ปี พ.ศ. 2558-2563

หน่วย 1,000 คน

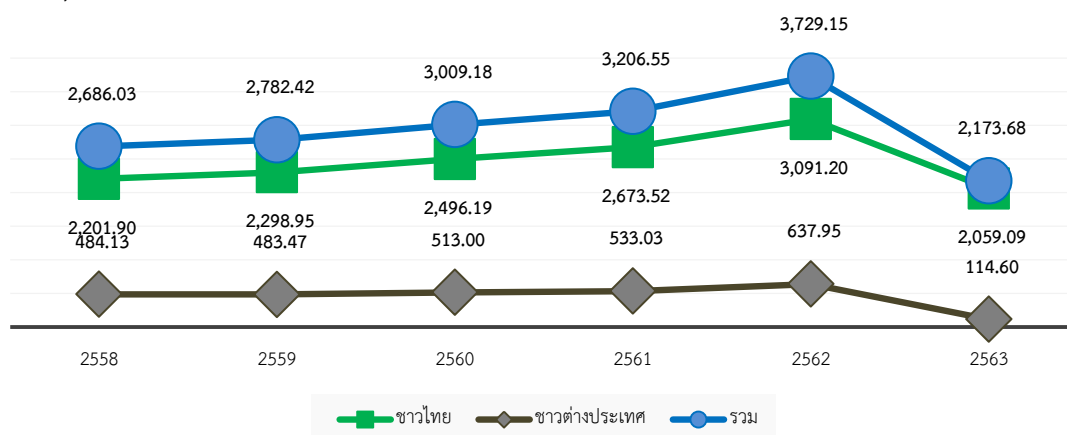

ที่มา : กองเศรษฐกิจการท่องเที่ยวและกีฬา กระทรวงการท่องเที่ยวและกีฬา

หน่วย: 1,000 คน

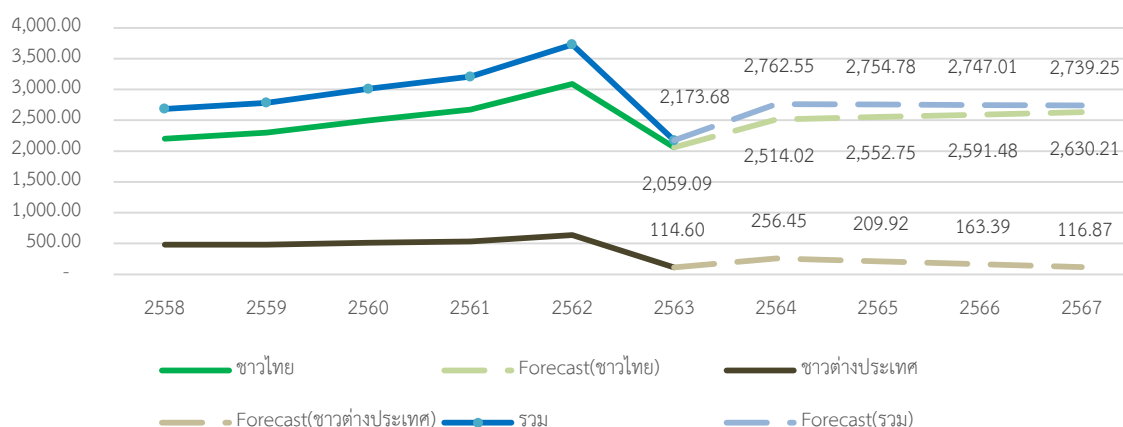

ที่มา : สรุปสถานการณ์ท่องเที่ยวภายในประเทศ เป็นรายจังหวัด พ.ศ. 2552 – 2561 สำนักงานสถิติแห่งชาติ, 2562.

จากสถิติผู้เยี่ยมเยือนจังหวัดเชียงราย พบว่า จำนวนนักท่องเที่ยวเพิ่มขึ้นจากต่อเนื่องโดยในปี 2560 นักท่องเที่ยวทั้งหมด 3,442,162 คน จำแนกเป็นนักท่องเที่ยวชาวไทย จำนวน 2,848,911 คนและนักท่องเที่ยวชาวต่างชาติ จำนวน 593,251 คน ในขณะที่ปี 2561 นักท่องเที่ยวเพิ่มขึ้นเป็น 3,676,497 คน จำแนกเป็นนักท่องเที่ยวชาวไทย จำนวน 3,057,968 คนและนักท่องเที่ยวชาวต่างชาติ จำนวน 618,529 คน

1.3) ค่าใช้จ่ายโดยเฉลี่ย

ตารางที่ 23 สถิติค่าใช้จ่ายโดยเฉลี่ยนักท่องเที่ยว จังหวัดเชียงราย ปี พ.ศ. 2558-2562

ประเภทของนักท่องเที่ยว		2558	2559	2560	2561	2562
ผู้เยี่ยมเยือน	ชาวไทย	2,854.56	2,922.07	3,053.26	3,171.82	3,311.76
	ชาวต่างประเทศ	3,473.41	3,573.73	3,800.27	3,956.30	4,139.62
	รวม	2,981.73	3,052.74	3,199.95	3,324.36	3,474.67
นักท่องเที่ยว	ชาวไทย	2,899.81	2,969.52	3,104.89	3,226.84	2,270.66
	ชาวต่างประเทศ	3,544.45	3,649.31	3,883.59	4,044.52	2,375.89
	รวม	3,032.90	3,106.43	3,258.26	3,386.44	2,289.93
นักท่องเที่ยว	ชาวไทย	2,037.28	2,086.44	2,147.45	2,234.28	3,251.44
	ชาวต่างประเทศ	2,024.73	2,089.24	2,223.57	2,317.18	4,045.72
	รวม	2,034.93	2,086.96	2,161.56	2,249.36	3,407.14

ที่มา : สรุปสถานการณ์ท่องเที่ยวภายในประเทศ เป็นรายจังหวัด พ.ศ. 2552 – 2562 สำนักงานสถิติแห่งชาติ, 2564

แผนภูมิที่ 15 สถิติค่าใช้จ่ายโดยเฉลี่ยตามประเภทของนักท่องเที่ยว จังหวัดเชียงราย ปี พ.ศ. 2558-2562

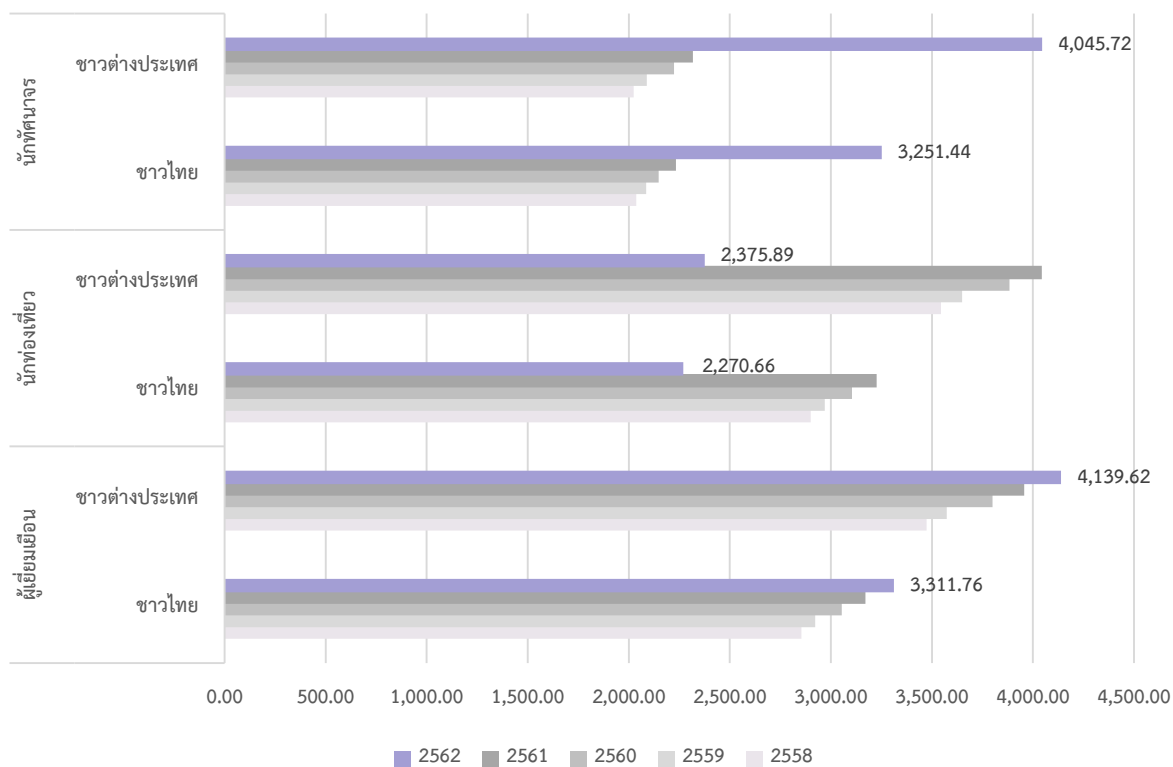

ที่มา : กองเศรษฐกิจการท่องเที่ยวและกีฬา กระทรวงการท่องเที่ยวและกีฬา

สถิติค่าใช้จ่ายโดยเฉลี่ยนักท่องเที่ยว ที่มายังจังหวัดเชียงราย ปี พ.ศ. 2558-2562 มีประเภทนักท่องเที่ยวจำแนกได้ 3 ประเภท คือ ผู้เยี่ยมเยือน นักท่องเที่ยว และ นักทัศนจาร ซึ่งประเภทนักท่องเที่ยวยังสามารถระบุได้ทั้งชาวไทยและชาวต่างประเทศ เมื่อพิจารณาค่าใช้จ่ายโดยเฉลี่ยของผู้เยี่ยมเยือน ในปี 2562 อยู่ที่ 3,474.67 บาทต่อคนต่อวัน ซึ่งมีแนวโน้มสูงขึ้นมาตั้งแต่ปี 2558 เมื่อจำแนกประเภทของผู้เยี่ยมเยือนพบว่า ชาวต่างประเทศใช้จ่ายมากกว่าชาวไทย โดยค่าใช้จ่ายผู้เยี่ยมเยือนชาวต่างประเทศ มีค่าใช้จ่าย 4,139.62 บาทต่อคนต่อวัน ในขณะที่ผู้เยี่ยมเยือนชาวไทย มีค่าใช้จ่าย 3,311.76 บาทต่อคนต่อวัน

ส่วนค่าใช้จ่ายโดยเฉลี่ยของนักท่องเที่ยว พบว่า ค่าใช้จ่ายเฉลี่ยของนักท่องเที่ยวในปี 2562 อยู่ที่ 2,289.93 บาทต่อคนต่อวัน หากจำแนกประเภทของนักท่องเที่ยวพบว่า ชาวต่างประเทศใช้จ่ายมากกว่าชาวไทยเล็กน้อย โดยค่าใช้จ่ายนักท่องเที่ยวชาวต่างประเทศ มีค่าใช้จ่าย 2,375.89 บาทต่อคนต่อวัน ส่วนนักท่องเที่ยวชาวไทย มีค่าใช้จ่าย 2,270.66 บาทต่อคนต่อวัน และในส่วนนักทัศนจาร ในปี 2562 มีค่าใช้จ่ายเฉลี่ยของนักทัศนจาร อยู่ที่ 3,407.14 บาทต่อคนต่อวัน หากจำแนกประเภทของนักทัศนจารพบว่า ชาวต่างประเทศใช้จ่ายมากกว่าชาวไทย โดยค่าใช้จ่ายนักทัศนจารต่างประเทศ มีค่าใช้จ่าย 4,045.72 บาทต่อคนต่อวัน ในขณะที่นักทัศนจารชาวไทย มีค่าใช้จ่าย 3,251.44 บาทต่อคนต่อวัน

รายได้จากผู้เยี่ยมเยือน

ตารางที่ 24 สถิติรายได้เฉลี่ยจากผู้เยี่ยมเยือน จังหวัดเชียงราย ปี พ.ศ. 2562-2563

ประเภทของผู้เยี่ยมเยือน	2562 (ล้านบาท)	2563 (ล้านบาท)	%การเปลี่ยนแปลง (ปี63 เทียบ ปี62)
ผู้เยี่ยมเยือนชาวไทย	22,474.22	13,968.15	- 37.85
ผู้เยี่ยมเยือนชาวต่างประเทศ	6,817.49	981.40	-85.60
รวม	29,292	14,950	-48.96

ที่มา : สรุปลสถานการณ์ท่องเที่ยวภายในประเทศ เป็นรายจังหวัด พ.ศ. 2562 – 25623 สำนักงานสถิติแห่งชาติ, 2564

แผนภูมิที่ 16 สถิติรายได้เฉลี่ยจากผู้เยี่ยมเยือน จังหวัดเชียงราย ปี พ.ศ. 2562-2563

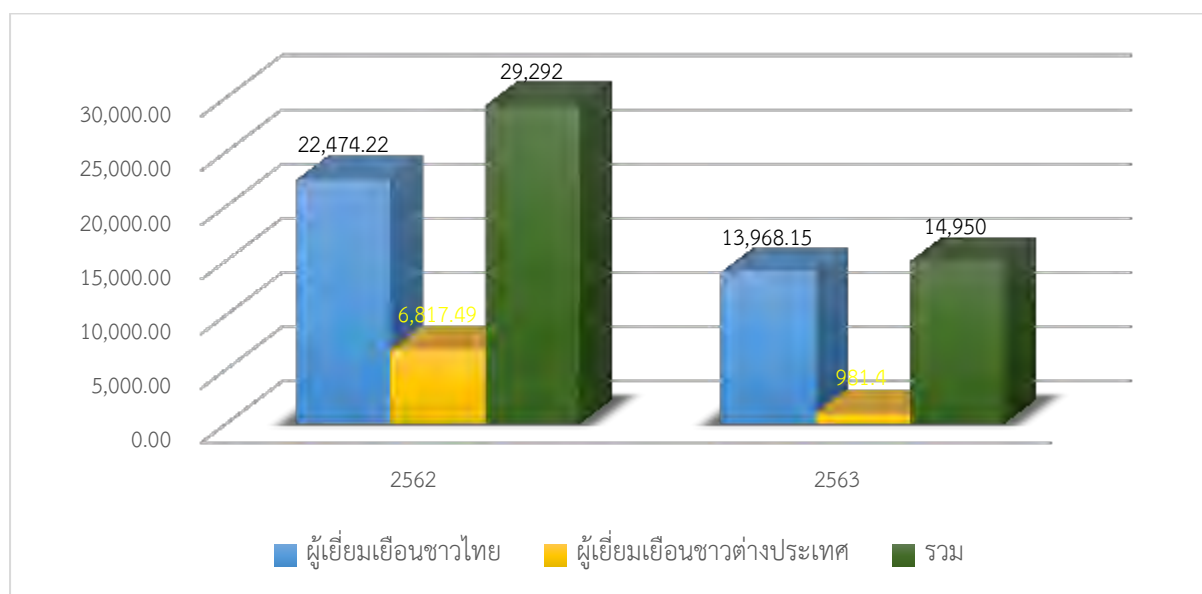

ที่มา : กองเศรษฐกิจการท่องเที่ยวและกีฬา กระทรวงการท่องเที่ยวและกีฬา

รายได้โดยเฉลี่ยจากผู้เยี่ยมเยือน ที่มาเยือนจังหวัดเชียงราย ปี พ.ศ. 2562-2563 เมื่อพิจารณาค่ารายได้โดยเฉลี่ยของผู้เยี่ยมเยือนจังหวัดเชียงราย พบว่า ในปี 2563 จังหวัดเชียงรายมีรายได้จากการท่องเที่ยวอยู่ที่ 14,950 บาท โดยแบ่งเป็น รายได้จากผู้เยี่ยมเยือนชาวไทยจำนวน 13,968.15 ล้านบาท และรายได้จากผู้เยี่ยมเยือนชาวต่างชาติ จำนวน 981.40 ล้านบาท

เมื่อพิจารณาเปรียบเทียบกับปี พ.ศ. 2562 พบว่า รายได้จากผู้เยี่ยมเยือนมีแนวโน้มลดลงอย่างมาก โดยคิดเป็น %การเปลี่ยนแปลง (ปี63เทียบกับปี62)ในภาพรวมของจังหวัด ตีลบถึง -48.96 % โดยรายได้จากผู้เยี่ยมเยือนจากชาวต่างชาติลดลงมากที่สุดถึง -85.60 % ผู้เยี่ยมเยือนชาวไทยลดลง - 37.85% เนื่องมาจากสถานการณ์การแพร่ระบาดของเชื้อไวรัสโควิด-19 ซึ่งเริ่มตั้งแต่ช่วงเดือนธันวาคม 2562 ส่งผลกระทบต่อการท่องเที่ยวจังหวัดเชียงรายและการท่องเที่ยวระดับประเทศเป็นอย่างมาก ทำให้การเดินทางท่องเที่ยวระหว่างประเทศหยุดชะงัก ทำให้จำนวนนักท่องเที่ยวต่างชาติที่เดินทางเข้ามาในจังหวัดเชียงรายลดลง เนื่องนโยบายปิดประเทศห้ามเดินทางเข้าออกระหว่างประเทศ และนโยบายการเดินทางข้ามจังหวัดเพื่อป้องกันโรคติดต่อ ส่งผลต่อรายได้จากการท่องเที่ยวจังหวัดเชียงรายที่ลดลง

1.4) จำนวนห้องพักและอัตราการเข้าพัก

ตารางที่ 25 จำนวนสถานประกอบการที่พักรวม จังหวัดเชียงราย ปี พ.ศ. 2558-2563

ประเภท	2559	2560	2561	2562	2563	%การเปลี่ยนแปลง (ปี63 เทียบ ปี62)
จำนวนห้อง	16,014	16,886	17,003	17,053	17,053	-
อัตราการเข้าพัก	46.37	50.75	54.96	54.92	38.31	-16.61
จำนวนผู้เข้ามาเข้าพักชาวไทย	2,248,161	2,447,333	2,628,486	2,640,617	2,059,088	- 33.39
จำนวนผู้เข้ามาเข้าพักชาวต่างชาติ	461,830	492,345	513,519	525,845	114,595	- 82.04
จำนวนผู้เข้ามาเข้าพักรวม	2,709,991	2,939,678	3,142,005	3,166,462	1,880,917	-41.71

ที่มา : สรุปสถานการณ์ท่องเที่ยวภายในประเทศ เป็นรายจังหวัด พ.ศ. 2552 – 2562 สำนักงานสถิติแห่งชาติ, 2563

แผนภูมิที่ 17 เปรียบเทียบจำนวนสถานประกอบการที่พักรวม จังหวัดเชียงราย ปี พ.ศ. 2558-2563

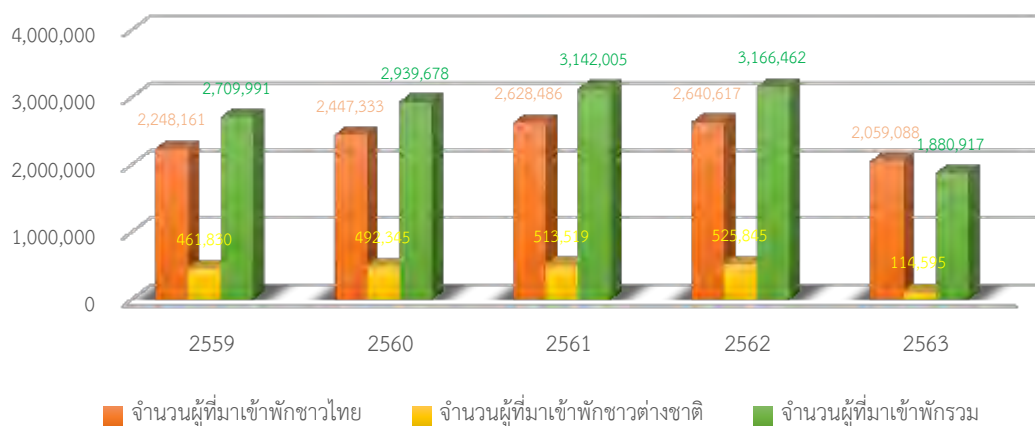

ที่มา : กองเศรษฐกิจการท่องเที่ยวและกีฬา กระทรวงการท่องเที่ยวและกีฬา

สำหรับจำนวนห้องพักแรกในจังหวัด พบว่าตั้งแต่ปี พ.ศ. 2559 -2563 พบว่าจำนวนห้องพบของจังหวัดเชียงรายในปี 2563 มีจำนวน 17,053 ห้อง เพิ่มขึ้นเมื่อเทียบกับปี 2558 ซึ่งมีจำนวน 16,014 ห้อง ซึ่งเพิ่มขึ้นจำนวน 1,035 ห้อง เมื่อพิจารณาอัตราการเข้าพักในปี 2563 พบว่ามีอัตราการเข้าพักของนักท่องเที่ยวเพียง ร้อยละ 38.31 เมื่อเปรียบเทียบกับปีที่ผ่านมาพบว่า มีแนวโน้มลดลงอย่างเห็นได้ชัด อันเนื่องมาจากสถานการณ์การแพร่ระบาดของเชื้อไวรัสโควิด-19 ที่ส่งผลให้นักท่องเที่ยวทั้งชาวไทยและชาวต่างชาติลดลง จึงส่งผลกระทบต่อการท่องเที่ยวในจังหวัดเชียงราย

2)สถานการณ์การค้าชายแดน

2.1) มูลค่าการส่งออกและนำเข้า

ตารางที่ 26 มูลค่าการค้าชายแดนและผ่านแดนด้านจังหวัดเชียงราย ตั้งแต่ปี พ.ศ.2558 - 2563

หน่วย : ล้านบาท

ประเทศ		พ.ศ. 2558	พ.ศ. 2559	พ.ศ. 2560	พ.ศ.2561	พ.ศ.2562	พ.ศ.2563
เมียนมา	นำเข้า	158.38	182.07	153.19	287.36	391.35	1,461.83
	ส่งออก	15,695.85	12,199.17	12,692.41	14,872.25	14,727.02	14,798.89
	ดุลการค้า	15,537.47	12,017.10	12,539.22	14,584.89	14,335.67	13,337.06
	รวม	15,854.23	12,381.24	12,845.60	15,159.61	15,118.37	16,260.72
สปป.ลาว	นำเข้า	584.74	92.31	497.67	404.75	524.19	279.31
	ส่งออก	19,518.09	18,107.84	15,352.48	15,781.09	9,716.62	6,032.81
	ดุลการค้า	18,933.35	18,015.53	14,854.81	15,376.34	9,192.43	5,753.50
	รวม	20,102.83	18,200.15	15,850.15	16,185.84	10,240.81	6,312.12
จีนตอนใต้	นำเข้า	4,638.87	6,517.39	7,189.20	6,670.01	7,554.58	8,263.41
	ส่งออก	4,430.77	7,721.43	11,880.62	12,819.34	19,775.02	17,469.00
	ดุลการค้า	- 208.10	1,204.04	4,691.42	6,149.33	12,220.44	9,205.59
	รวม	9,069.64	14,238.82	19,069.82	19,489.35	27,329.60	25,732.41
มูลค่ารวม	นำเข้า	5,381.99	6,791.77	7,840.06	7,362.12	8,470.12	10,004.55
	ส่งออก	39,644.71	38,028.44	39,925.51	43,472.68	44,218.66	38,300.70
	ดุลการค้า	34,262.72	31,236.67	32,085.45	36,110.56	35,748.54	28,296.15
	รวม	45,026.70	44,820.21	47,765.57	50,834.80	52,688.78	48,305.25

ที่มา : สำนักงานพาณิชย์จังหวัดเชียงราย , 2564

จากตารางพบว่า มูลค่าการค้าชายแดนรวม ปี 2563 มีมูลค่าเท่ากับ 48,305.25 ล้านบาท มูลค่าการส่งออก มีมูลค่าเท่ากับ 38,300.70 ล้านบาท มูลค่าการนำเข้ามีมูลค่าเท่ากับ 10,004.55 ล้านบาท ดุลการค้าเท่ากับ 28,296.15 ล้านบาท เมื่อพิจารณามูลค่าการค้าชายแดนและผ่านแดนด้านจังหวัดเชียงราย ตั้งแต่ปี พ.ศ.2558 – 2563 จะพบว่า มูลค่ารวมที่เกิดขึ้นในปี 2563 มีมูลค่ารวมลดลงจากปี 2562 ลดลง 4,383.53 ล้านบาท หรือลดลงคิดเป็นร้อยละ 8.32 เนื่องจากมีแนวโน้มในการนำเข้าเพิ่มขึ้น และส่งออกลดลง ทำให้ดุลการค้ากับทุกๆ ประเทศลดลง คิดเป็นร้อยละ 20.85

ตารางที่ 27 เปรียบเทียบการเปลี่ยนแปลงมูลค่าการค้าชายแดนและผ่านแดนด้านจังหวัดเชียงราย ปี พ.ศ. 2563 เทียบกับปี 2562

ประเทศ		พ.ศ.2562	พ.ศ.2563	2563 - 2562	เปลี่ยนแปลง %
เมียนมา	นำเข้า	391.35	1,461.83	1,070.48	273.54
	ส่งออก	14,727.02	14,798.89	71.87	0.49
	ดุลการค้า	14,335.67	13,337.06	-998.61	-6.97
	รวม	15,118.37	16,260.72	1,142.35	7.56
สปป.ลาว	นำเข้า	524.19	279.31	-244.88	-46.72
	ส่งออก	9,716.62	6,032.81	-3,683.81	-37.91
	ดุลการค้า	9,192.43	5,753.50	-3,438.93	-37.41
	รวม	10,240.81	6,312.12	-3,928.69	-38.36
จีนตอนใต้	นำเข้า	7,554.58	8,263.41	708.83	9.38
	ส่งออก	19,775.02	17,469.00	-2,306.02	-11.66
	ดุลการค้า	12,220.44	9,205.59	-3,014.85	-24.67
	รวม	27,329.60	25,732.41	-1,597.19	-5.84
มูลค่ารวม	นำเข้า	8,470.12	10,004.55	1,534.43	18.12
	ส่งออก	44,218.66	38,300.70	-5,917.96	-13.38
	ดุลการค้า	35,748.54	28,296.15	-7,452.39	-20.85
	รวม	52,688.78	48,305.25	-4,383.53	-8.32

เมื่อพิจารณาสถานการณ์รายประเทศ พบว่า ประเทศเมียนมาทำการค้ากับจังหวัดเชียงราย มีมูลค่ารวมที่เกิดขึ้นในปี 2563 เพิ่มขึ้นจากปี 2562 มูลค่า 1,142.35 ล้านบาท หรือเพิ่มขึ้นคิดเป็นร้อยละ 7.56 เนื่องจากเรามีแนวโน้มในการนำเข้าเพิ่มขึ้นมากถึงร้อยละ 273.54 แต่ส่งออกไปเพิ่มขึ้นเพียงร้อยละ 0.49 ทำให้ขาดดุลการค้ามูลค่า 998.61 ล้านบาท หรือดุลการค้าลดลงร้อยละ 6.97 ประเทศลาวทำการค้ากับจังหวัด

เชียงราย มูลค่ารวมที่เกิดขึ้นในปี 2563 มีมูลค่ารวมลดลงจากปี 2562 ลดลง 3,928.69 ล้านบาท หรือลดลงคิดเป็นร้อยละ 38.36 เรามีแนวโน้มในการนำเข้าจากลาวลดลง 244.88 ล้านบาท แต่กลับส่งออกลดลงมากถึง 3,683.81 ล้านบาท ทำให้ดุลการค้าลดลง 3,438.93 ล้านบาท หรือคิดเป็นร้อยละ 37.41 และในส่วนของประเทศจีนได้ทำการค้ากับจังหวัดเชียงราย มูลค่ารวมที่เกิดขึ้นในปี 2563 มีมูลค่ารวมลดลงจากปี 2562 ลดลง 1,597.19 ล้านบาท หรือลดลงคิดเป็นร้อยละ 5.84 เนื่องจากเรามีแนวโน้มในการนำเข้าเพิ่มขึ้น 708.83 ล้านบาท และส่งออกไปจีนลดลง 2,306.02 ล้านบาท ทำให้ดุลการค้าลดลง 3,014.85 ล้านบาท หรือคิดเป็นร้อยละ 24.67

แผนภูมิที่ 18 มูลค่านำเข้า ส่งออก และดุลการค้าและการพยากรณ์แนวโน้มในอนาคต

มูลค่านำเข้า หน่วย: ล้านบาท

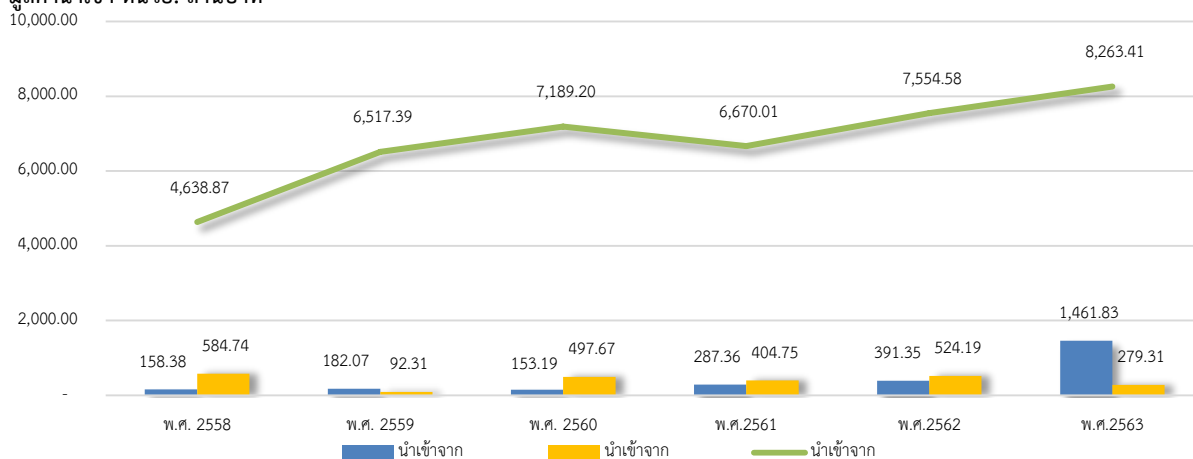

มูลค่าส่งออก หน่วย: ล้านบาท

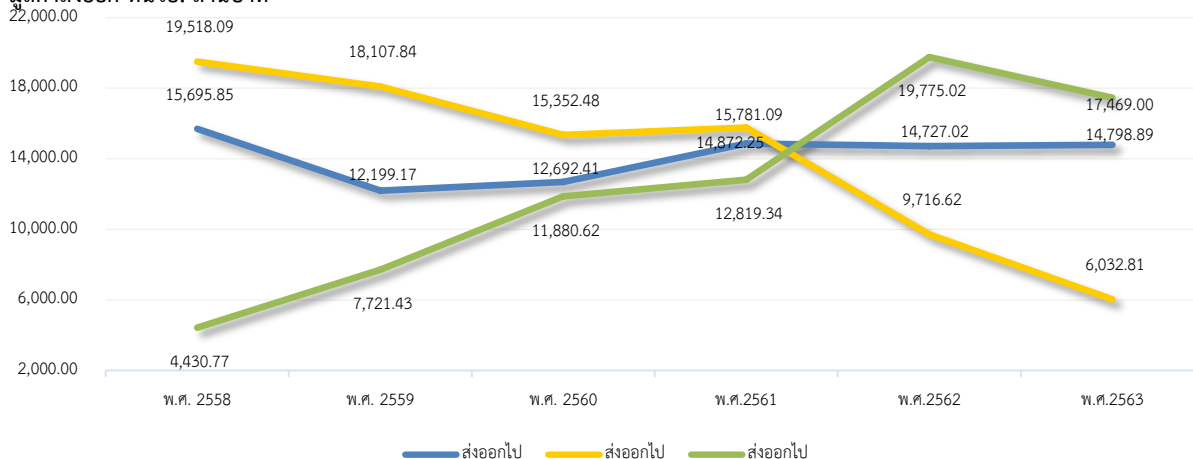

หน่วย: พันล้านบาท

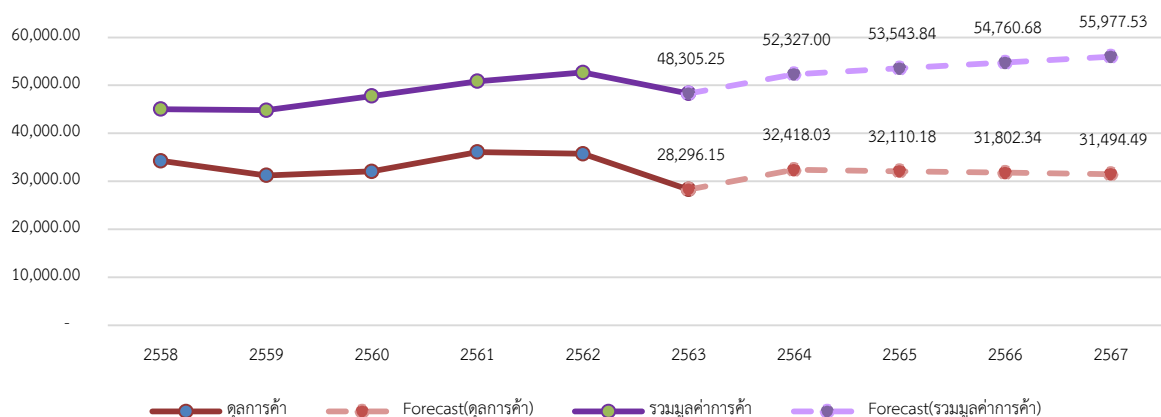

2.2) สินค้าส่งออกและนำเข้า

เมื่อจำแนกรายสินค้า โดยพิจารณาสินค้านำเข้า – ส่งออก ที่สำคัญของการค้าชายแดนและการค้าผ่านแดน ในปี พ.ศ. 2563 เมื่อจำแนกเป็นรายประเทศ ได้แก่

1) ไทย-เมียนมา

สินค้าส่งออกสำคัญ 5 อันดับแรก ได้แก่ เครื่องดื่มไม่มีแอลกอฮอล์ น้ำมันดีเซล ผ้าฝ้ายและด้าย ปูนซีเมนต์ และรถจักรยานยนต์และส่วนประกอบ

สินค้านำเข้าสำคัญ 5 อันดับแรก ได้แก่ ก๊าซธรรมชาติ ัญพืช สัตว์น้ำ ปลาหมึกสด แช่เย็น แช่แข็ง และโค กระบือ สุกร แพะ แกะ

2) ไทย-สปป.ลาว

สินค้าส่งออกที่สำคัญ 5 อันดับแรก ได้แก่ น้ำมันดีเซล สินค้าปศุสัตว์อื่นๆ น้ำมันสำเร็จรูปอื่นๆ รถยนต์นั่ง สินค้าอุตสาหกรรมอื่นๆ

สินค้านำเข้าที่สำคัญ 5 อันดับแรก ได้แก่ เชื้อเพลิงอื่นๆ ทองคำ ผักและของปรุงแต่งจากผักทองแดงและผลิตภัณฑ์ และเครื่องรับส่งสัญญาณและอุปกรณ์ติดต่อ

3) ไทย-ประเทศจีน (ตอนใต้)

สินค้าส่งออกสำคัญ 5 อันดับแรก ได้แก่ ผลไม้สด แช่เย็น แช่แข็งและแห้ง เครื่องคอมพิวเตอร์ อุปกรณ์และส่วนประกอบ ยางพารา ผลิตภัณฑ์ยาง ไม้แปรรูป ลำไยแห้ง

สินค้านำเข้าสำคัญ 5 อันดับแรก ได้แก่ เครื่องคอมพิวเตอร์และอุปกรณ์ เครื่องรับ-ส่งสัญญาณและอุปกรณ์ติดต่อ เทปแม่เหล็ก งานแม่เหล็กสำหรับคอมพิวเตอร์ เครื่องรับวิทยุโทรศัพท์ โทรเลข โทรศัพท์ เคมีภัณฑ์อื่นๆ

2.3) การขอรับสิทธิประโยชน์จากคณะกรรมการส่งเสริมการลงทุน (BOI)

โดย คณะกรรมการส่งเสริมการลงทุน (BOI) ได้มีประกาศที่ 13/2558 ลงวันที่ 15 ธันวาคม 2558 เรื่อง การกำหนดประเภทกิจการเป้าหมายและเงื่อนไขของกิจการที่ให้การส่งเสริมการลงทุนในเขต

พัฒนาเศรษฐกิจพิเศษเชียงราย และ ประกาศที่ 2/2559 เรื่องแก้ไขเพิ่มเติมกิจการเป้าหมายในเขตพัฒนาเศรษฐกิจพิเศษ ลงวันที่ 10 มกราคม 2559 โดย สิทธิประโยชน์ที่ได้รับตามหลักเกณฑ์ประกาศคณะกรรมการส่งเสริมการลงทุน ที่ 4/2557 ปัจจุบันเพื่อให้การส่งเสริมการลงทุนในพื้นที่เขตเศรษฐกิจพิเศษเป็นไปอย่างต่อเนื่อง จึงได้ขยายระยะเวลาการขอรับสิทธิประโยชน์ออกไปจนถึงวันที่ 31 ธันวาคม 2563 (ตามประกาศ BOI ที่ 7/2561)

ในปัจจุบัน กนพ. ได้มีการประกาศเพิ่มจำนวนกิจการที่ได้รับสิทธิประโยชน์ในการลงทุนระดับสูงสุดเพิ่มขึ้นอีก 10 กิจการ ได้แก่

- 1) กิจการอบฟឹชและไซโล
- 2) กิจการผลิตผลิตภัณฑ์จากผลพลอยได้หรือเศษวัสดุทางการเกษตร
- 3) กิจการผลิตโครงสร้างโลหะสำหรับงานก่อสร้างหรืองานอุตสาหกรรม
- 4) กิจการผลิตสิ่งพิมพ์ทั่วไป
- 5) กิจการผลิตอาหารสัตว์หรือส่วนผสมอาหารสัตว์
- 6) กิจการผลิตวัสดุก่อสร้าง และกิจการผลิตผลิตภัณฑ์ คอนกรีตอัดแรงสำหรับงาน

สาธารณูปโภค

- 7) กิจการผลิตสิ่งปรุงแต่งสำหรับประติณร่างกาย เช่น สบู่ ยาสระผม ยาสีฟัน
- 8) กิจการผลิตผลิตภัณฑ์พลาสติกสำหรับสินค้าอุปโภค
- 9) กิจการผลิตสิ่งของจากเยื่อหรือกระดาษ และ
- 10) กิจการพัฒนาอาคารสำหรับโรงงานอุตสาหกรรมและ/หรือคลังสินค้า

นอกจากนี้สำหรับการลงทุนในกิจการประเภทอื่นๆนอกเหนือจากกลุ่มกิจการทั้ง 20 กิจการข้างต้น ผู้ลงทุนจะได้รับสิทธิประโยชน์ในการลงทุนเช่นเดียวกัน แต่จะมีระดับสิทธิประโยชน์ เงื่อนไขหรือรูปแบบการสนับสนุนการลงทุนที่แตกต่างกัน อันถือเป็นการกระจายโอกาสในการลงทุนที่ทั่วถึงทั้งผู้ประกอบการรายใหญ่และรายย่อย รวมถึงการได้โอกาสของประชาชนในพื้นที่ที่สนใจจะลงทุนทำธุรกิจในพื้นที่เขตพัฒนาเศรษฐกิจพิเศษเชียงรายทั้ง 3 อำเภอ

โดยการกำหนดรูปแบบการพัฒนาทางด้านเศรษฐกิจของเขตพัฒนาเศรษฐกิจพิเศษเชียงรายสามารถแบ่งเป็น 2 กลุ่มหลัก คือ

1) **กลุ่มธุรกิจที่มีโอกาสการลงทุนตามศักยภาพของพื้นที่** ประกอบด้วย การท่องเที่ยวเชิงคุณภาพ บริการ โลจิสติกส์ การค้าชายแดน อุตสาหกรรมเชิงนิเวศและการแปรรูปสินค้าเกษตร

2) **กลุ่มธุรกิจเพื่อตอบสนองต่อการขยายตัวของเมืองและสังคม** เช่น ธุรกิจบริการด้านการศึกษา ธุรกิจบริการทางการแพทย์ ธุรกิจบริการทางการเงิน อันเป็นการกำหนดประเภทของธุรกิจที่เหมาะสมและสอดคล้องกับวิสัยทัศน์ของจังหวัด ความต้องการของประชาชนในพื้นที่ และนำไปสู่เป้าหมายการยกระดับคุณภาพชีวิตของประชาชนในระยะยาว

3) สถานการณ์ของภาคอุตสาหกรรม

โครงสร้างการผลิตภาคอุตสาหกรรมภายในจังหวัดเชียงราย

สำหรับโรงงานอุตสาหกรรมในพื้นที่จังหวัดเชียงราย มีโรงงานที่ได้รับอนุญาตให้ประกอบกิจการ (สะสม) ณ วันที่ 31 ธันวาคม 2562 จำนวนทั้งสิ้น 2,079 โรงงาน เงินลงทุนรวม 20890 ล้านบาท และมีจำนวนคนงานรวมทั้งหมด 15,568 คน โดยจำแนกออกเป็นจำพวกโรงงานตามพระราชบัญญัติโรงงาน พ.ศ. 2535 ได้ดังนี้

ตารางที่ 28 สถิติสะสมจำนวนโรงงานที่ได้รับอนุญาตให้ประกอบกิจการ ตาม พ.ร.บ.โรงงาน พ.ศ. 2535 รายจำพวก ณ สิ้นปี 2562 ในจังหวัดเชียงราย

จำพวกที่	จำนวนโรงงาน	เงินลงทุน (ล้านบาท)	คนงาน		
			ชาย	หญิง	รวม
1	1,074	224	1,712	52	1,764
2	274	792	1,205	786	1,991
3	731	19,873	7,912	3,901	11,813
รวม	2,079	20,890	10,829	4,739	15,568

สาขาอุตสาหกรรมที่มีการลงทุนมากที่สุด 3 อันดับแรกของจังหวัดเชียงราย ได้แก่

1) สาขาอุตสาหกรรมเกษตร ได้แก่กลุ่มอุตสาหกรรมผลิตภัณฑ์จากพืช ประกอบด้วย การผลิต ข้าว ข้าวโพดเลี้ยงสัตว์ ถั่วเหลือง ชিং กระเทียม ลำไย ลิ้นจี่ สับปะรด เป็นหลัก เช่น โรงสีข้าว รองลงมาได้แก่ โรงอบเมล็ดพืช และผลิตผลทางการเกษตร โรงงานชিংตอง ปัจจุบันมีจำนวนโรงงานทั้งสิ้น 1,293 โรง เงินลงทุน 6,031.88 ล้านบาท คนงาน 4,071 คน

2) อุตสาหกรรมอื่น ๆ ประกอบด้วยกิจการเกี่ยวกับห้องเย็น กิจการเกี่ยวกับหิน กรวด ดิน หรือทรายที่ใช้ในการก่อสร้าง กิจการเกี่ยวกับยาสูบ โรงน้ำแข็ง ฯลฯ ปัจจุบันมีจำนวนโรงงานทั้งสิ้น 169 โรง เงินลงทุน 3,062.49 ล้านบาท คนงาน 1,645 คน

3) อุตสาหกรรมโลหะ ประกอบด้วย กิจการเกี่ยวกับการทำอิฐ ท่อ กิจการเกี่ยวกับซีเมนต์ คอนกรีตผสมเสร็จ ปัจจุบันมีโรงงานทั้งสิ้น 161 โรงงาน เงินลงทุน 1,475 ล้านบาท คนงาน 1,381 คน

4) ภาคเกษตร

4.1) การใช้ที่ดินเพื่อการเกษตร

ตารางที่ 29 การใช้ที่ดินเพื่อการเกษตรของจังหวัดเชียงราย ปี 2562 จำแนกตามอำเภอ (เรียงลำดับตามพื้นที่ทำการเกษตรรวม)

อำเภอ	พื้นที่ทั้งหมด (ไร่)	เนื้อที่เพาะปลูก (ไร่)				พื้นที่ทำการเกษตรรวม	ร้อยละพื้นที่ทั้งหมด
		ที่นา	ไม้ผล/ไม้ยืนต้น	พืชไร่/พืชสวน/พืชน้ำ/เกษตรผสมผสาน	ทุ่งหญ้าโรงเรียนสัตว์/สถานที่เพาะเลี้ยงสัตว์น้ำ		
1 เมืองเชียงราย	1,038,238	180,945	140,342	174,907	5877	502,071	48.36
2 แม่สรวย	882,594	40,726	116,151	213,536	815	371,228	42.06
3 เทิง	538,451	135,906	108,805	76,814	3265	324,790	60.32
4 พาน	616,850	203,321	51,784	35,421	13482	304,008	49.28
5 เวียงป่าเป้า	779,368	51,069	66,529	169,134	1416	288,148	36.97
6 แม่จัน	425,585	106,456	50,969	80,842	3043	241,310	56.70
7 เชียงของ	480,439	122,070	73,820	15,246	796	211,932	44.11
8 พญาเม็งราย	296,235	84,806	87,160	38,763	418	211,147	71.28
9 แม่ฟ้าหลวง	417,502	12,057	52,639	119,599	47	184,342	44.15
10 เชียงแสน	286,686	55,111	44,650	62,356	2854	164,971	57.54
11 เวียงชัย	219,621	88,910	46,204	16,182	1486	152,782	69.57
12 เวียงแก่น	290,405	13,170	49,563	86,343	56	149,132	51.35
13 ดอยหลวง	199,480	28,322	65,463	37,920	478	132,183	66.26
14 เวียงเชียงรุ้ง	172,184	53,885	37,429	28,161	327	119,802	69.58
15 แม่สาย	192,010	92,384	9,538	11,859	3562	117,343	61.11
16 แม่ลาว	134,671	47,763	21,737	26,816	982	97,298	72.25
17 ป่าแดด	162,216	59,740	28,011	6,708	1130	95,589	58.93
18 ขุนตาล	166,446	52,135	15,769	13,582	244	81,730	49.10
รวม	7,298,981	1,428,776	1,066,563	1,214,189	40,278	3,749,806	51.37

ที่มา : ข้อมูลการใช้ที่ดิน กรมพัฒนาที่ดิน 2561-2562 *ค่าตัวเลขได้มาจากการคำนวณด้วยระบบสารสนเทศทางภูมิศาสตร์

จากข้อมูลการใช้ที่ดินเพื่อทำการเกษตรของจังหวัดเชียงรายในปี พ.ศ. 2562 พบว่า จังหวัดเชียงรายมีพื้นที่ทั้งหมดมี 7,298,981 ไร่ ทำการเกษตร 3,749,806 ไร่ หรือคิดเป็นร้อยละ 51.37 ของพื้นที่ทั้งหมด โดยมีการใช้พื้นที่เพื่อทำนามากที่สุด 1,428,776 ไร่ รองลงมาคือ ปลูกพืชไร่/พืชสวน/พืชไร่/เกษตรผสมผสาน 1,214,189 ไร่ ปลูกไม้ผล/ไม้ยืนต้น และเป็นทุ่งหญ้าโรงเรือนสัตว์/สถานที่เพาะเลี้ยงสัตว์น้ำ ตามลำดับ สำหรับการใช้ที่ดินเพื่อการเกษตรของจังหวัดเชียงราย พบว่า อำเภอที่ใช้ที่ดินเพื่อการเกษตรมากที่สุด ได้แก่ อำเภอเมืองเชียงราย 502,071 ไร่ คิดเป็นร้อยละ 48.36 ของพื้นที่ ถัดมาเป็นอำเภอแม่สรวย 371,228 ไร่ คิดเป็นร้อยละ 42.06 ของพื้นที่ และอำเภอเทิง 324,790 ไร่ คิดเป็นร้อยละ 60.32 ของพื้นที่

เมื่อเทียบสัดส่วนของพื้นที่ทำการเกษตรต่อพื้นที่ตัวอำเภอทั้งหมด พบว่า อำเภอที่มีสัดส่วนของใช้ที่ดินเพื่อการเกษตรมากที่สุด ได้แก่ อำเภอแม่ลาว คิดเป็นร้อยละ 72.25 รองลงมาคืออำเภอพญาเม็งราย คิดเป็นร้อยละ 71.28 และอำเภอเวียงเชียงรุ้ง กับอำเภอเวียงชัย มีสัดส่วนใกล้เคียงกันคือ คิดเป็นร้อยละ 69.58 และร้อยละ 69.57 ของพื้นที่ ตามลำดับ

แผนภูมิที่ 19 สัดส่วนพื้นที่ทั้งหมดของจังหวัดเชียงราย และพื้นที่ทำการเกษตร แสดงเป็นร้อยละ

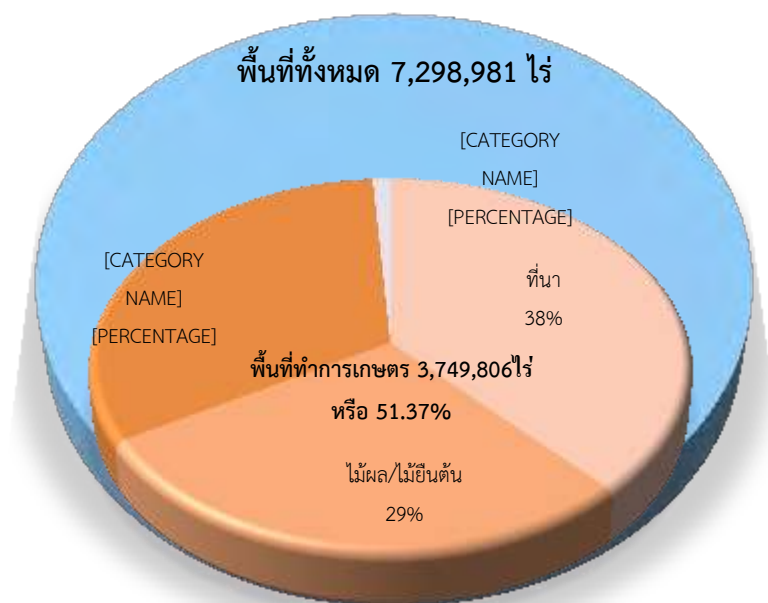

4.2) ข้อมูลสินค้าเกษตรที่สำคัญของจังหวัดเชียงราย

4.2.1) ด้านการปลูกพืชเศรษฐกิจของจังหวัดเชียงราย ปีการผลิต 2562/63 และ 2563/64

ตารางที่ 30 การปลูกพืชเศรษฐกิจของจังหวัดเชียงราย ปีการผลิต 2562/63 และ 2563/64

จังหวัด/อำเภอ	พื้นที่ปลูก (ไร่)		พื้นที่เก็บเกี่ยว (ไร่)		ผลผลิต (ตัน)		ผลผลิตเฉลี่ยต่อไร่ (กิโลกรัม)	
	2562/63	2563/64	2562/63	2563/64	2562/63	2563/64	2562/63	2563/64
ข้าวนาปี	1,290,746	1,335,403	1,155,349	1,331,851	634,777	755,160	492	567
ข้าวนาปรัง	454,187	340,505	432,325	327,222	296,970	207,433	654	634
ข้าวโพดเลี้ยงสัตว์รุ่นที่ 1	346,612	260,828	345,631	251,629	260,747	189,225	752	752
ข้าวโพดเลี้ยงสัตว์รุ่นที่ 2	40,342	14,774	33,789	11,383	21,788	6,306	540	554
ยางพารา	353,485	353,485	269,386	300,462	59,063	67,003	219	223
ลำไย	239,711	246,135	213,316	219,137	90,015	95,428	422	435
ชา	85,419	87,897	81,344	86,885	88,076	70,451	1,028	880
สับปะรด	62,509	68,751	56,206	58,875	163,782	146,940	2,914	2,782
กาแฟ	58,831	51,333	50,655	51,324	7,447	8,071	129	132
มันสำปะหลัง	45,929	33,088	44,529	31,598	134,036	81,250	2,918	2,571
ลิ้นจี่	13,724	13,373	13,600	12,981	2,492	2,954	183	223

สำหรับสถานการณ์การปลูกพืชของจังหวัดเชียงราย พบว่าเศรษฐกิจของจังหวัดเชียงราย ได้แก่ ข้าว ข้าวโพดเลี้ยงสัตว์ ยางพารา ลำไย ชา สับปะรด กาแฟ มันสำปะหลัง และลิ้นจี่ เมื่อพิจารณาตามชนิดของพืชในปีการผลิต 2563/2564 พบว่า เกษตรกรในจังหวัดเชียงรายใช้พื้นที่ส่วนใหญ่ในการปลูกข้าวนาปีมากที่สุด จำนวนรวม 1,335,403 ไร่ มีผลผลิตที่เก็บเกี่ยวได้ 1,331,851 ตัน และ ผลผลิตเฉลี่ย/เนื้อที่เก็บเกี่ยว จำนวน 567 กิโลกรัม ซึ่งจะเห็นว่า ในปีการผลิต 2563/2564 มีการปลูกข้าวนาปีเพิ่มขึ้นและมีจำนวนผลผลิตเพิ่มขึ้นตามจำนวนพื้นที่เพาะปลูก รองลงมาเกษตรกรใช้พื้นที่ในการปลูกข้าวนาปรัง จำนวน 340,505 ไร่ ผลผลิตที่เก็บเกี่ยวได้ 207,433 ตันและ ผลผลิตเฉลี่ย/เนื้อที่เก็บเกี่ยว จำนวน 634 กิโลกรัม และเกษตรกรใช้พื้นที่ในการปลูกข้าวโพดเลี้ยงสัตว์จำนวน 275,602 ไร่ ผลผลิตที่เก็บเกี่ยวได้ 195,531 ตันและ ผลผลิตเฉลี่ย/เนื้อที่เก็บเกี่ยว จำนวน 1,306 กิโลกรัม ตามลำดับ ในแต่ละปีการผลิต เกษตรกรจะทำการเพาะปลูกข้าวโพดเลี้ยงสัตว์จำนวน 2 ครั้ง ข้าวโพดรุ่นแรก เริ่มปลูกในช่วงฤดูฝน ประมาณช่วงเดือนเมษายน-มิถุนายน และเก็บเกี่ยวผลผลิตในเดือนสิงหาคม-พฤศจิกายน การเพาะปลูกข้าวโพดรุ่น 2 ประมาณช่วงฤดูแล้ง แต่ข้าวโพดรุ่นนี้จะมี

ปริมาณผลผลิตไม่มาก การเพาะปลูกจะเริ่มในเดือนธันวาคม และเก็บเกี่ยวในช่วงเดือนมีนาคม-เมษายน ของปีถัดไป

4.2.2) ด้านการปศุสัตว์ของจังหวัดเชียงราย ปี 2563

ตารางที่ 31 ด้านปศุสัตว์ของจังหวัดเชียงราย ปี 2562-2563

จังหวัด/ อำเภอ	จำนวนเกษตรกร		จำนวนสัตว์(ตัว)		ผลผลิต(ตัน)		ราคาเฉลี่ย/ กก.	
	2562	2563	2562	2563	2562	2563	2562	2563
สัตว์ปีก (ไก่พื้นเมือง, ไก่ไข่, ไก่เนื้อ)	78,041	77,126	2,966,830	3,100,965	15,982.86	10,881.41	106.39	110.16
สุกร	7,401	5,006	148,261	125,806	71,741.97	42,130.47	65.67	76.84
โคเนื้อ	4,533	4,577	36,627	37,857	9,122.33	5,951	91.68	93.15
กระบือ	1,694	1,646	14,398	13,743	5,658.91	353.04	90.67	94.44
โคนม	152	141	5,159	4,740	7,142	6352	18.00	21.76
กระบือ	1,694	1,646	14,398	13,743	5,658.91	353.04	90.67	94.44

ที่มา : สำนักงานปศุสัตว์จังหวัดเชียงราย, 2563

แผนภูมิที่ 20 จำนวนเกษตรกรผู้เลี้ยงปศุสัตว์ของจังหวัดเชียงราย ปี พ.ศ. 2563



ที่มา : สำนักงานปศุสัตว์จังหวัดเชียงราย, 2563

จากข้อมูลปศุสัตว์จังหวัดเชียงรายในปี 2563 พบว่าจังหวัดเชียงรายมีจำนวนเกษตรกรที่เลี้ยง สัตว์ปีก (ไก่พื้นเมือง, ไก่ไข่, ไก่เนื้อ) มีจำนวนมากที่สุด คือ 77,126 ราย โดยมีจำนวนทั้งสิ้น 3,100,965 ตัว ผลผลิต

10,881.41 ตัน รองลงมาคือสุกร มีเกษตรกรที่เลี้ยงสุกร 5,006 ราย โดยมีจำนวนสุกรทั้งสิ้น 125,806 ตัว ผลิต 42,130.47 ตัน และ โคเนื้อ มีเกษตรกรที่เลี้ยงโคเนื้อ 4,577 ราย โดยมีจำนวนโคเนื้อทั้งสิ้น 37,857 ตัว ผลิต 5,951 ตัน ตามลำดับ

4.2.3) ด้านการประมงของจังหวัดเชียงราย

ตารางที่ 32 ด้านการประมงของจังหวัดเชียงราย ปี 2563 แยกตามรายอำเภอ

ประเภทสัตว์ น้ำ	จำนวนเกษตรกร		จำนวนพื้นที่(ไร่)		ผลผลิต(ตัน)		ราคาเฉลี่ย/ กก.	
	2562	2563	2562	2563	2562	2563	2562	2563
ปลานิล	10,178	11,740	15,264.89	12,206.96	8,073.36	3,840.38	53.21	49.24
ปลาดุก	2,640	2,752	1,990.62	1875.49	3,162.8	513.44	51.10	49.27
กุ้งก้ามกราม	50	87	506.12	766.42	29.92	76.12	216.48	286.39
รวม	12,868	14,579	17,762	14,849	11,266	4,430	-	-

ที่มา : สำนักงานประมงจังหวัดเชียงราย, 2562

สถานการณ์ด้านการประมงของจังหวัดเชียงราย ปี 2563 พบว่า จังหวัดเชียงรายมีเกษตรกรทำประมง จำนวนทั้งสิ้น 14,579 ราย โดยมีแนวโน้มเพิ่มขึ้นจากปี พ.ศ. 2562 จำนวน 1,702 ราย ในปี พ.ศ. 2563 มีการใช้พื้นที่รวม 14,849 ไร่ ปริมาณผลผลิตมากถึง 4,430 ตัน เมื่อพิจารณาประเภทสัตว์น้ำพบว่า ประเภทสัตว์น้ำ ที่ทำการเลี้ยงมากที่สุดคือ ปลานิล มีเกษตรกรผู้เลี้ยงจำนวน 11,740 ราย พื้นที่ในการเพาะเลี้ยงจำนวน 12,206.96 ไร่ ผลิต 3,840.38 ตันต่อปี ราคาเฉลี่ยปลานิล กก.ละ 49.24 บาท รองลงมา ปลาดุก มีเกษตรกรผู้เลี้ยงจำนวน 2,752 ราย พื้นที่ในการเพาะเลี้ยงจำนวน 1875.49 ไร่ ผลิต 513.44 ตันต่อปี ราคาเฉลี่ยปลาดุก กก.ละ 49.7 บาท และสัตว์น้ำประเภทกุ้งก้ามกราม มีเกษตรกรผู้เลี้ยงจำนวน 87 ราย พื้นที่ในการเพาะเลี้ยงจำนวน 766.42 ไร่ ผลิต 76.12 ตันต่อปี ราคาเฉลี่ย กก.ละ 286.39บาท ตามลำดับ

2.4.7 ปฏิทินการเก็บเกี่ยวผลผลิตสินค้าเกษตรรายเดือนของจังหวัดเชียงราย

ตารางที่ 33 ข้อมูลร้อยละการเก็บเกี่ยวผลผลิตสินค้าเกษตรด้านพืชรายเดือนของจังหวัดเชียงราย

ชนิดสินค้า	ปี 2563				ปี 2564												
	ก.ย.	ต.ค.	พ.ย.	ธ.ค.	ม.ค.	ก.พ.	มี.ค.	เม.ย.	พ.ค.	มิ.ย.	ก.ค.	ส.ค.	ก.ย.	ต.ค.	พ.ย.	ธ.ค.	
ด้านพืช																	
1. ข้าวนาปี																	
ช่วงเวลาการออก ผลผลิต (ร้อยละ)	1	15	77	7									1	15	77	7	
2. ข้าวนาปรัง																	
ช่วงเวลาการออก ผลผลิต (ร้อยละ)							5	20	70	5							
3. ลำไย																	
ช่วงเวลาการออก ผลผลิต (ร้อยละ)											16	79	5				
4. ลิ้นจี่																	
ช่วงเวลาการออก ผลผลิต (ร้อยละ)								3	95	2							
5. สับปะรด																	
ช่วงเวลาการออก ผลผลิต (ร้อยละ)	4.75	4.25	3.99	2.80	2.01	3.31	4.27	6.55	20.13	24.78	11.43	11.73	4.75	4.25	3.99	2.80	
6. ส้มโอ																	
ช่วงเวลาการออก ผลผลิต (ร้อยละ)					1.98			9.28	9.99	9.99	13.37	22.71	22.71	14.92	3.24	1.80	
7. ข้าวโพดเลี้ยงสัตว์																	
ช่วงเวลาการออก ผลผลิต (ร้อยละ)							20	50	30			10	20	50	20		
8. ชา																	
ช่วงเวลาการออก ผลผลิต (ร้อยละ)									10	10	10	40	10	10	10		
9. กาแฟ																	
ช่วงเวลาการออก ผลผลิต (ร้อยละ)				10	40	33	15	2									
10. มันสำปะหลัง																	
ช่วงเวลาการออก ผลผลิต (ร้อยละ)				10	30	40	20										
11. ปาล์มน้ำมัน																	
ช่วงเวลาการออก ผลผลิต (ร้อยละ)	5	5	5	5	5	5	5	5	25	5	5	5	5	5	5	5	
12. ยางพารา																	
ช่วงเวลาการออก ผลผลิต (ร้อยละ)	10.18	10.10	10.55	12.13	10.93	7.43	3.00	2.11	6.05	9.25	9.16	9.25	10.10	10.18	10.51	12.03	
รวม								24.00				49.00				29.97	

ที่มา : สำนักงานเกษตรจังหวัดเชียงราย, 2564

ปฏิทินการเก็บเกี่ยวผลผลิตสินค้าเกษตรด้านพืชจังหวัดเชียงราย พบว่า การเก็บเกี่ยวผลผลิตสินค้าเกษตรด้านพืชรายเดือนของจังหวัดเชียงราย ประเภทของพืชที่มีการเก็บเกี่ยวตลอดทั้งปี คือ สับประรด ปาล์ม น้ำมัน ส้มโอ ยางพาราส่วนพืชที่มีการเก็บเกี่ยวผลผลิตในช่วงฤดูร้อน เริ่มต้นประมาณกลางเดือนกุมภาพันธ์ถึงกลางเดือนพฤษภาคม ได้แก่ ข้าวนาปรัง ถั่วเขียว ข้าวโพดเลี้ยงสัตว์ กาแฟ มันสำปะหลัง ข้าวโพดหวาน ถั่วฝักยาว เริ่มต้นประมาณกลางเดือนพฤษภาคมถึงกลางเดือนตุลาคม พืชที่มีการเก็บเกี่ยวผลผลิตในช่วงฤดูฝน ได้แก่ ลำไย ชา มะม่วง ข้าวโพดเลี้ยงสัตว์ รุ่นที่ 2 ข้าวโพดหวาน ถั่วเขียว เริ่มต้นประมาณกลางเดือนตุลาคมถึงกลางเดือนกุมภาพันธ์ พืชที่มีการเก็บเกี่ยวผลผลิตในช่วงฤดูหนาว ได้แก่ ข้าวนาปี ข้าวโพดเลี้ยงสัตว์ รุ่นที่ 1 มันฝรั่ง เมื่อพิจารณาถึงช่วงเวลาที่มีการเก็บเกี่ยวผลผลิตทางการเกษตรประเภทพืชมากที่สุด คือช่วงฤดูร้อนที่มีผลผลิตของพืชต่างๆออกสู่ท้องตลาดมากที่สุด ประมาณร้อยละ 49.00 รองลงมาคือ ฤดูหนาว ร้อยละ 29.97 และฤดูร้อน ร้อยละ 24.00 ตามลำดับ

ตารางที่ 34 ข้อมูลร้อยละการเก็บเกี่ยวผลผลิตสินค้าเกษตรด้านปศุสัตว์รายเดือนของจังหวัดเชียงราย

ชนิดสินค้า	ปี 2564											
	ม.ค.	ก.พ.	มี.ค.	เม.ย.	พ.ค.	มิ.ย.	ก.ค.	ส.ค.	ก.ย.	ต.ค.	พ.ย.	ธ.ค.
ด้านปศุสัตว์												
1. โคเนื้อ												
ช่วงเวลาการออกผลผลิต(ร้อยละ)	7.85	6.77	11.17	7.77	12.49	12.02	6.16	7.42	7.65	7.00	6.67	7.04
2. น้านมดิบ												
ช่วงเวลาการออกผลผลิต(ร้อยละ)	9.88	10.63	9.83	10.87	9.02	8.36	7.88	7.47	5.21	4.10	8.16	8.59
3. สุกร												
ช่วงเวลาการออกผลผลิต(ร้อยละ)	7.53	6.77	7.44	9.32	8.39	8.49	7.64	9.17	6.85	9.18	9.60	9.61
4. ไก่เนื้อ												
ช่วงเวลาการออกผลผลิต(ร้อยละ)	9.95	6.42	3.74	5.43	13.91	6.98	7.99	7.21	11.95	10.02	6.11	10.30
5. ไช้ไก่												
ช่วงเวลาการออกผลผลิต(ร้อยละ)	8.73	23.17	13.15	11.59	16.18	12.27	3.67	1.66	0.13	3.05	2.74	3.48
รวม	8.78	10.75	9.01	8.99	11.99	9.62	6.66	6.58	6.35	6.67	6.65	7.8

ที่มา : สำนักงานปศุสัตว์จังหวัดเชียงราย,2564

ปฏิทินการเก็บเกี่ยวผลผลิตสินค้าเกษตรด้านปศุสัตว์รายเดือนของจังหวัดเชียงราย พบว่า การเก็บเกี่ยวผลผลิตสินค้าเกษตรด้านปศุสัตว์รายเดือนของจังหวัดเชียงราย มีการเก็บเกี่ยวผลผลิตตลอดทั้งปี ได้แก่ โคเนื้อ น้านมดิบ สุกร ไก่เนื้อ ไช้ไก่ เมื่อพิจารณาถึงช่วงเวลาที่มีการเก็บเกี่ยวผลผลิตสินค้าเกษตรด้านปศุสัตว์รายเดือนของจังหวัดเชียงราย มากที่สุด คือ เดือนพฤษภาคมมีการเก็บผลผลิตร้อยละ 11.99 รองลงมาเดือน

คุณภาพพันธุ์มีการเก็บผลผลิตร้อยละ 10.75 และเดือน มิถุนายนการเก็บผลผลิตร้อยละ 9.62 ตามลำดับช่วงฤดูหนาวที่มีผลผลิตของพืชต่างๆออกสู่ท้องตลาดมากที่สุด ประมาณร้อยละ 43.56 รองลงมาคือ ฤดูฝน ร้อยละ 37.76 และฤดูร้อน ร้อยละ 18.59 ตามลำดับ

ตารางที่ 35 ข้อมูลร้อยละการเก็บเกี่ยวผลผลิตสินค้าเกษตรด้านประมงรายเดือนของจังหวัดเชียงราย

ชนิดสินค้า	ปี 2564											
	ม.ค.	ก.พ.	มี.ค.	เม.ย.	พ.ค.	มิ.ย.	ก.ค.	ส.ค.	ก.ย.	ต.ค.	พ.ย.	ธ.ค.
ด้านประมง												
1. ปลาดุก												
ช่วงเวลาการออกผลผลิต(ร้อยละ)	9.38	7.81	7.81	10.16	7.81	7.81	7.81	7.81	8.59	8.59	8.59	8.59
2. ปลานิล												
ช่วงเวลาการออกผลผลิต(ร้อยละ)	9.27	7.95	7.95	9.93	7.95	7.95	7.95	7.95	7.95	7.95	7.95	9.27
3. กุ้งเพาะเลี้ยง												
ช่วงเวลาการออกผลผลิต(ร้อยละ)	8.97	7.69	7.69	10.26	7.69	7.69	7.69	7.69	7.69	8.97	8.97	8.97
รวม	9.2	7.81	7.81	10.11	7.81	7.81	7.81	7.81	8.07	8.5	8.5	8.94

ที่มา : สำนักงานประมงจังหวัดเชียงราย, 2564

ปฏิทินการเก็บเกี่ยวผลผลิตสินค้าเกษตรด้านประมงรายเดือนของจังหวัดเชียงราย พบว่า การเก็บเกี่ยวผลผลิตสินค้าเกษตรด้านประมงรายเดือนของจังหวัดเชียงราย มีการเก็บเกี่ยวผลผลิตตลอดทั้งปี ได้แก่ ปลานิล ปลาดุก กุ้งก้ามกราม เมื่อพิจารณาถึงช่วงเวลาที่มีการเก็บเกี่ยวผลผลิตสินค้าเกษตรด้านประมงรายเดือนของจังหวัดเชียงราย มากที่สุด คือ เดือนเมษายนมีการเก็บผลผลิตร้อยละ 10.11 รองลงมาเดือนมกราคมมีการเก็บผลผลิตร้อยละ 9.21 และเดือนธันวาคมมีการเก็บผลผลิตร้อยละ 8.94 ตามลำดับ เมื่อพิจารณาถึงลงไปพบว่า ช่วงเดือน พฤษภาคม – เดือนกันยายน เป็นช่วงที่ปลาน้ำจืดผสมพันธุ์และวางไข่มากที่สุด จึงเป็นช่วงที่มีการเก็บเกี่ยวผลผลิตลดลง

4.3) ข้อมูลสินค้าเกษตรที่ได้รับรองสิ่งบ่งชี้ทางภูมิศาสตร์ (GI)

ข้อมูลสินค้าเกษตรที่ได้รับรองสิ่งบ่งชี้ทางภูมิศาสตร์ (GI) ของจังหวัดเชียงรายจากกรมทรัพย์สินทางปัญญา กระทรวงพาณิชย์ มีดังนี้

3.1) สับประตูกุแล เป็นสับประตูกุแลที่ปลูกในตำบลนางแล ตำบลท่าสุต และตำบลบ้านดู่ อำเภอเมือง จังหวัดเชียงราย ขนาดเล็กมีน้ำหนักตั้งแต่ 150 -1,000 กรัม ขอขึ้นทะเบียนโดย องค์การบริหารส่วนตำบลนางแล และคณะกรรมการเครือข่ายผู้ปลูกสับประตูกุแลจังหวัดเชียงราย วันขึ้นทะเบียน 8 พฤศจิกายน 2548

3.2) สับปรตนางแล เป็นสับปรตพันธุ์น้ำผึ้ง ซึ่งอยู่ในกลุ่ม Smooth cayenne เช่นเดียวกับพันธุ์ปัตตาเวีย ขอบเขตการปลูกสับปรตนางแล อยู่ในเขตพื้นที่ตำบลนางแล อำเภอเมือง จังหวัดเชียงราย ขอขึ้นทะเบียนโดย องค์การบริหารส่วนตำบลนางแล วันขึ้นทะเบียน 8 พฤศจิกายน 2548

3.3 กาแฟดอยตุง เป็นกาแฟอาราบิก้า ที่ได้จากผลกาแฟสดที่ปลูกในพื้นที่โครงการพัฒนาดอยตุงบนเทือกเขานางนอน จังหวัดเชียงรายที่ระดับความสูง 800-1,200 เมตรจากระดับน้ำทะเล และผลิตเป็นสารกาแฟ และกาแฟคั่วเมล็ด บนพื้นที่โครงการพัฒนาดอยตุงด้วยกรรมวิธีของโครงการ เนื้อที่ขอบเขตประมาณ 93,515 ไร่ หรือ 149.62 ตารางกิโลเมตร ขอขึ้นทะเบียนโดย มูลนิธิแม่ฟ้าหลวง ในพระบรมราชูปถัมภ์ วันขึ้นทะเบียน 15 สิงหาคม 2548

3.4 กาแฟดอยช้าง เป็นกาแฟอาราบิก้าสายพันธุ์หลัก คาทورا คาติมอร์ และคาทุย ที่ได้จากผลกาแฟสด ที่ปลูกที่หุบเขาดอยช้าง ที่ระดับความสูง 1,000-1,700 เมตรจากระดับน้ำทะเล นำมาผลิตด้วยกรรมวิธีมาตรฐานเป็นกาแฟสารและกาแฟคั่ว-บด ที่มีคุณภาพสูง ขอบเขตการปลูกกาแฟดอยช้าง อยู่ในหุบเขาดอยช้างเขตพื้นที่ ตำบลลาวี อำเภอแม่สรวย จังหวัดเชียงราย ขอขึ้นทะเบียนโดย กลุ่มผู้ปลูกกาแฟดอยช้าง วันขึ้นทะเบียน 28 กรกฎาคม 2549

3.5 ชาเชียงราย เป็นผลิตภัณฑ์ชาเขียวและชาอู่หลง ที่ได้จากชาพันธุ์อัสสัมและพันธุ์ชาจีน โดยปลูก และผลิตตามกรรมวิธีเฉพาะตามหลักการผลิตชา ขอบเขตพื้นที่การปลูกและผลิตชาเชียงราย ครอบคลุมพื้นที่ ในเขตอำเภอเมือง อำเภอแม่สรวย อำเภอเวียงป่าเป้า อำเภอแม่ลาว อำเภอแม่จัน อำเภอแม่ฟ้าหลวง อำเภอเชียงของ อำเภอเวียงเชียงรุ้ง และอำเภอเชียงแสน จังหวัดเชียงราย ขอขึ้นทะเบียนโดย มหาวิทยาลัยแม่ฟ้าหลวง วันขึ้นทะเบียน 3 กันยายน 2553

3.6 ข้าวเหนียวเขี้ยววงเชียงราย คือ ข้าวเหนียวพันธุ์เขี้ยววง 8974 เป็นข้าวเหนียวพันธุ์พื้นเมืองที่ไวต่อแสง ปลูกได้ในฤดูนาปี มีเมล็ดเล็ก เรียวยาว สีขาวขุ่น เมื่อนึ่งสุกแล้วนุ่มเหนียวติดกันแต่ไม่ละ มีความเลื่อมมันค่อนข้างมาก และมีกลิ่นหอม ข้าวคั้นตัวเร็วและไม่แข็ง นิยมนำมาทำเป็นขนมหวาน เช่น ข้าวเหนียวมูล พบปลูกมากในพื้นที่ 4 อำเภอ ได้แก่ อำเภอแม่สาย อำเภอเชียงแสน อำเภอแม่จัน และอำเภอพาน จังหวัดเชียงราย

3.7 ข้าวกำลันทนา มีแหล่งปลูกอยู่หลายแหล่ง ข้าวกำดอยสะเก็ด ลำต้นมีลักษณะเป็นสีม่วงเข้มหรือ สีดำ เปลือกเมล็ดสีม่วง เมล็ดข้าวกล้องสีม่วง ข้าวล้าอมก้อย ลำต้นมีลักษณะเป็นสีม่วงปนเขียว เมล็ดข้าวกล้องและเยื่อหุ้มเมล็ดสีม่วง ข้าวกำพะเยา ลำต้นมีลักษณะเป็นสีม่วง มีเมล็ดข้าวกล้องสีม่วงเช่นกัน ข้าวกำพื้นเมือง ลำต้นมีลักษณะเป็นสีม่วง สีม่วงปนเขียว หรือสีเขียว เมล็ดข้าวกล้องสีฟาง และสีฟางม่วง พื้นที่การผลิตอยู่ในจังหวัดเชียงใหม่ เชียงราย ลำปาง ลำพูนแพร่ น่าน พะเยา และจังหวัดแม่ฮ่องสอน ซึ่งจะผลิตในระบบการผลิตข้าวแบบ GAP

4.4) ข้อมูลมาตรฐานสินค้าเกษตร

4.4.1) พื้นที่การทำเกษตรอินทรีย์ ด้านข้าว

ตารางที่ 36 ข้อมูลการทำเกษตรอินทรีย์ ปีพ.ศ. 2563

ชนิดสินค้า	จำนวนราย/แปลง	จำนวนไร่
1) ข้าว T1 (เตรียมความพร้อม)	937 ราย	4,992.50 ไร่
ข้าว T2 (ปรับเปลี่ยน)	304 ราย	3,115.25 ไร่
รับรองแล้ว	427 ราย	4,560.25 ไร่
รวมทั้งสิ้น	1,668 ราย	12,668.00 ไร่
2) พืช (แปลง)		
ปรับเปลี่ยน	33 ราย/ 34 แปลง	207.8375 ไร่
รับรองแล้ว	95 ราย/ 95 แปลง	1,134.53 ไร่
รวมทั้งสิ้น	128 ราย/129 แปลง	1,342.3675 ไร่
3) ประมง ปรับเปลี่ยน	1 ราย	0.95 ไร่
4) ปศุสัตว์ รับรองแล้ว	96 แปลง/ ราย	-
- พืชอาหารสัตว์	38 แปลง	
- ไก่ไข่	51 ราย	
- ไก่พื้นเมือง	1 ราย	
- สุกร	5 ราย	

ที่มา : สำนักงานเกษตรจังหวัดเชียงราย, 2564

จากตารางที่ 34 แสดงข้อมูลในปี พ.ศ. 2563 เกษตรกร 1,668 ราย พื้นที่ 12,668 ไร่ ด้านพืช
เกษตรกร 128 ราย พื้นที่ 1,342.3675 ไร่ ด้านประมง เกษตรกร 1 ราย พื้นที่ 0.95 ไร่ และ ด้านปศุสัตว์
เกษตรกร 96 ฟาร์ม

4.4.2) การรับรอง GAP ด้านข้าว ในปี พ.ศ. 2563

ตารางที่ 37 ข้อมูลการการรับรอง GAP

ชนิดสินค้า	จำนวนราย/แปลง	จำนวนไร่
1) พืช (แปลง)	6,291 ราย/ 10,170 แปลง	47,079.71 ไร่
2) ข้าว GAP Seed (ราย)	47 ราย	74 ไร่
3) ข้าว GAP ทั่วไป (ราย)	1,026 ราย	10,054.75 ไร่
4) ประมง	526 ราย	5,436 ไร่
5) ปศุสัตว์	686 ฟาร์ม	-
รวมทั้งสิ้น	8,576 ราย/ฟาร์ม	62,644.46 ไร่

ที่มา : สำนักงานเกษตรจังหวัดเชียงราย, 2564

จากตารางที่ 35 เกษตรกร 1,073 ราย พื้นที่ 10,128.75 ไร่ ด้านพืช เกษตรกร 6,291 ราย พื้นที่ 47,079.71 ไร่ ด้านประมง เกษตรกร 526 ฟาร์ม พื้นที่ 5,436 ไร่ และ ด้านปศุสัตว์ จำนวน 686 ฟาร์ม

4.5) ครัวเรือนเกษตรกรและแรงงานภาคเกษตร ปีพ.ศ. 2563

ตารางที่ 38 แสดงจำนวนครัวเรือนเกษตรกรของจังหวัดเชียงราย

อำเภอ	จำนวนครัวเรือน ⁽¹⁾	จำนวนครัวเรือน เกษตรกร ⁽²⁾	ร้อยละจำนวนครัวเรือน เกษตรกร /ครัวเรือนทั้งหมด
เมืองเชียงราย	135,612	19,649	14.49
เวียงชัย	18,340	8,058	43.94
เชียงของ	27,395	11,209	40.92
เทิง	33,041	16,721	50.61
พาน	51,238	18,603	36.31
ป่าแดด	9,499	5,826	61.33
แม่จัน	45,653	11,537	25.27
เชียงแสน	24,680	6,455	26.15
แม่สาย	54,660	6,752	12.35
แม่สรวย	32,247	14,747	45.73
เวียงป่าเป้า	28,331	10,717	37.83

อำเภอ	จำนวนครัวเรือน ⁽¹⁾	จำนวนครัวเรือน เกษตรกร ⁽²⁾	ร้อยละจำนวนครัวเรือน เกษตรกร /ครัวเรือนทั้งหมด
พญาเม็งราย	15,625	8,671	55.49
เวียงแก่น	13,030	5,835	44.78
ขุนตาล	11,752	6,828	58.10
แม่ฟ้าหลวง	24,822	7,657	30.85
แม่ลาว	13,648	5,216	38.22
เวียงเชียงรุ้ง	10,637	5,606	52.70
ดอยหลวง	8,615	4,318	50.12
รวม	558,825	174,405	31.21

ที่มา : 1. สำนักงานสถิติแห่งชาติ, 2563

2. สำนักงานเกษตรจังหวัดเชียงราย กรมส่งเสริมการเกษตร, 2563

จากตารางที่ 36 แสดงให้เห็นถึงจำนวนครัวเรือนเกษตรกรในพื้นที่ต่างๆ พบว่า ในพื้นที่ที่มีครัวเรือนภาคเกษตรมากที่สุด 3 อำเภอแรก ได้แก่ อำเภอป่าแดด อำเภอขุนตาล และ อำเภอพญาเม็งราย โดยครัวเรือนภาคเกษตรมีสัดส่วนร้อยละ 61.33 58.10 และ 55.49 ตามลำดับ

4.6) สถาบันเกษตรกรและองค์กรเกษตรกร

4.6.1) ประเภทสหกรณ์และจำนวนสมาชิก

ตารางที่ 39 ประเภทสหกรณ์และจำนวนสมาชิก ปี 2563

ประเภทสหกรณ์	จำนวนสหกรณ์ (แห่ง)	จำนวนสมาชิกทั้งหมด (ราย)
ในภาคเกษตร	68	178,488
1. สหกรณ์การเกษตร	66	177,827
2. สหกรณ์ประมง	2	661
นอกภาคเกษตร	56	66,266
3. สหกรณ์ออมทรัพย์	9	31,342
4. สหกรณ์บริการ	14	1,771
5. สหกรณ์เครดิตยูเนียน	33	33,153
รวม	124	244,754

ที่มา : สำนักงานสหกรณ์จังหวัดเชียงราย, สำนักงานประมงจังหวัดเชียงราย, 2563

จำนวนสหกรณ์และสมาชิกในปี 2563 มีจำนวน 124 แห่ง มีสมาชิก จำนวน 244,754 ราย เมื่อจำแนกตามประเภทของสหกรณ์ พบว่าส่วนใหญ่เป็นสหกรณ์ในภาคการเกษตร จำนวน 68 แห่ง มีสมาชิกทั้งสิ้น 178,488 คน และที่เหลือเป็นสหกรณ์นอกภาคการเกษตรจำนวน 56 แห่ง มีสมาชิกจำนวน 66,266 ราย

แผนภูมิที่ 21 จำนวนสหกรณ์ และจำนวนสมาชิกทั้งหมด

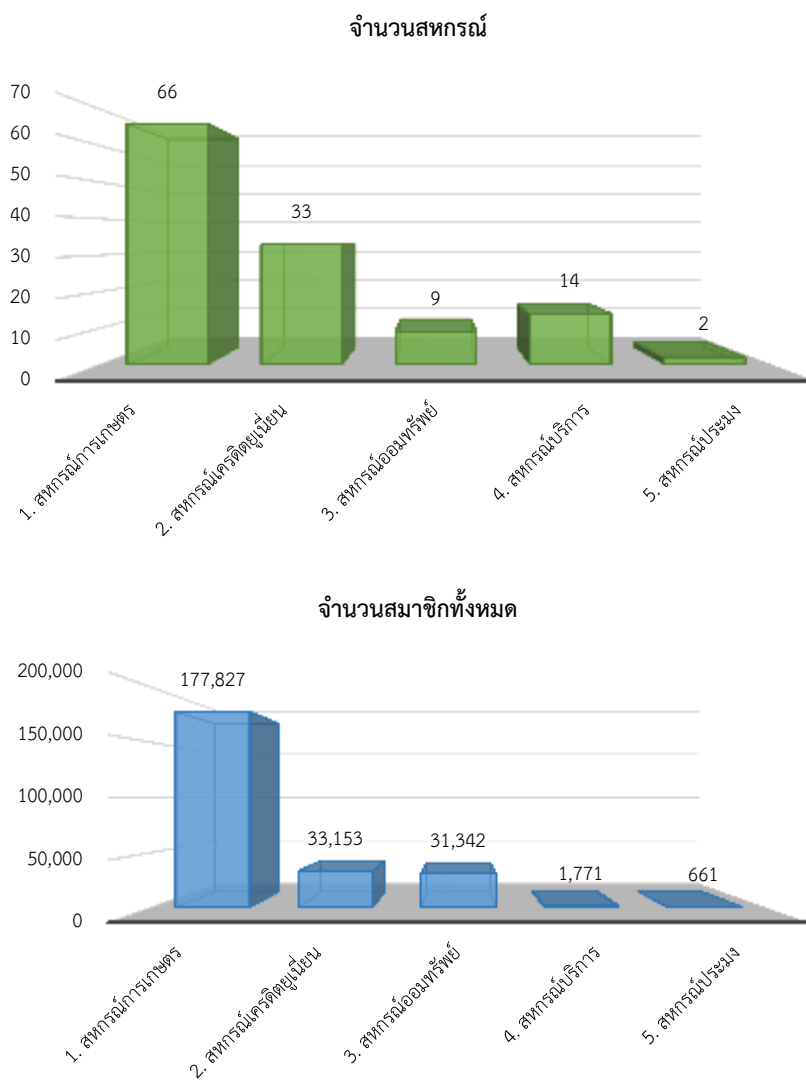

กลุ่มเกษตรกรจังหวัดเชียงราย

ตารางที่ 40 จำนวนและสมาชิกสถาบันเกษตรกรจังหวัดเชียงราย ปี 2564

ประเภทสหกรณ์	จำนวนกลุ่ม (กลุ่ม)	จำนวน สมาชิก ทั้งหมด (ราย)
กลุ่มเกษตรกร	55	5,590
กลุ่มแม่บ้านเกษตรกร	266	5,320
กลุ่มยุวเกษตรกร	92	1,380
กลุ่มวิสาหกิจชุมชน	3,010	45,566
รวม	3,423	57,856

ที่มา : สำนักงานเกษตรจังหวัดเชียงราย และสำนักงานสหกรณ์จังหวัดเชียงราย, 2564

แผนภูมิที่ 22 สถาบันเกษตรกรจังหวัดเชียงราย

สถาบันเกษตรกรจังหวัดเชียงราย ปี 2564

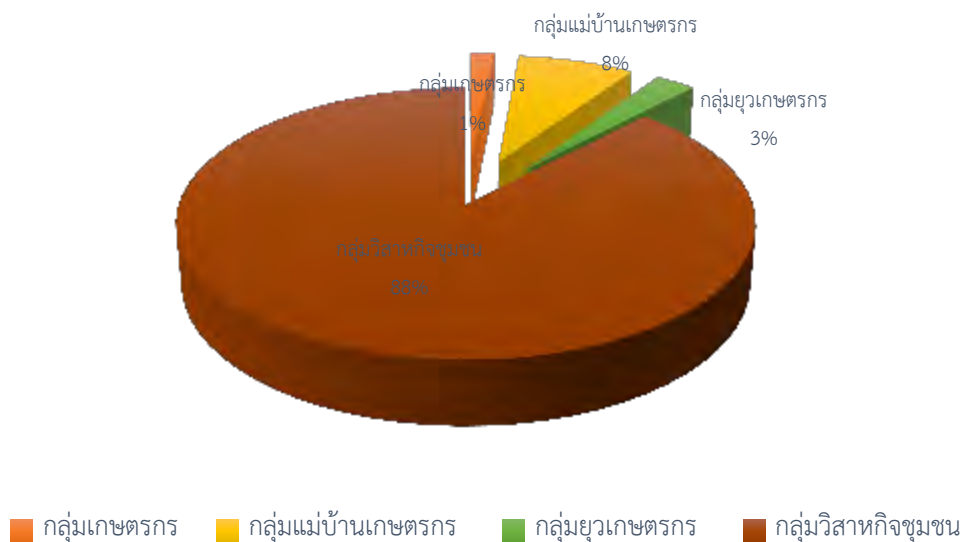

สถาบันเกษตรกรจังหวัดเชียงราย ปี 2564 พบว่ามีจำนวนทั้งสิ้น 3,423 กลุ่ม โดยแบ่งเป็นกลุ่มวิสาหกิจชุมชน จำนวน 3,010 กลุ่ม กลุ่มแม่บ้านเกษตรกร จำนวน 266 กลุ่ม กลุ่มยุวเกษตรกร จำนวน 92 กลุ่ม กลุ่มเกษตรกร จำนวน 55 กลุ่มตามลำดับ เมื่อพิจารณาถึงสมาชิกกลุ่มเป็นรายบุคคลพบว่ามีเกษตรกรเข้าเป็นสมาชิกสถาบันเกษตรกรจังหวัดเชียงราย จำนวน 57,856 ราย โดยแบ่งเป็นสมาชิกกลุ่มวิสาหกิจชุมชน จำนวน 45,566 ราย รองลงมากลุ่มเกษตรกรมีสมาชิก จำนวน 5,590 ราย กลุ่มแม่บ้านเกษตรกร มีสมาชิกจำนวน 5,320 ราย กลุ่มยุวเกษตรกร มีสมาชิกจำนวน 1,380 ราย ตามลำดับ

4.6.2) ข้อมูลจำนวน Smart Farmer และ Young Smart Farmer

ตารางที่ 41 ข้อมูล Smart Farmer, Young Smart Farmer

ประเภท	จำนวน (ราย)			รวม (ราย)
	ปี 2561	ปี 2562	ปี 2563	
Smart Farmer	2,178	1,087	984	4,249
- เกษตร	1,378	378	360	2,116
- ปศุสัตว์	330	120	80	530
- ประมง	250	268	120	638
- สหกรณ์	65	85	-	150
- ปฏิรูปที่ดิน	53	47	47	147
- ข้าว	102	169	350	621
- หม่อนไหม	-	20	27	47
Young Smart Farmer	30	35	68	133
- พืช	30	35	40	105
- ปศุสัตว์	-	-	10	10
- ประมง	-	-	18	18
รวม	2,208	1,122	1,052	4,382

ที่มา : สำนักงานเกษตรจังหวัดเชียงราย สำนักงานประมงจังหวัดเชียงราย สำนักงานปศุสัตว์จังหวัดเชียงราย
สำนักงานการปฏิรูปที่ดินจังหวัดเชียงราย สำนักงานสหกรณ์จังหวัดเชียงราย ศูนย์วิจัยข้าวเชียงราย
ศูนย์หม่อนไหมเฉลิมพระเกียรติฯ น่าน

เมื่อพิจารณา Smart Farmer และ Young Smart Farmer ด้านการเกษตร ตั้งแต่ปี 2561-2563 ของจังหวัดเชียงราย พบว่าในปี พ.ศ. 2563 จังหวัดเชียงราย มีจำนวน Smart Farmer และ Young Smart Farmer ทั้งสิ้น 4,382 ราย โดยแบ่งเป็น Smart Farmer ทั้งสิ้น 4,249 ราย และ Young Smart Farmer จำนวน 133 ราย ซึ่งหากเปรียบเทียบกับปี 2561-2562 พบว่ามีการสมัครเข้ามาเป็น Smart Farmer เพิ่มขึ้นทุกปีแต่จำนวนผู้สมัครแต่ละปีมีจำนวนน้อยลง เมื่อพิจารณารายด้านแล้วพบว่า Smart Farmer ประเภทเกษตรกรมีจำนวนมากที่สุดจำนวน 2,116 ราย รองลงมา ประเภทประมง 628 ราย และประเภทข้าว 621 รายตามลำดับ ส่วนเกษตรกร Young Smart Farmer มีเพิ่มขึ้นทุกปีตามลำดับ เมื่อพิจารณา เกษตรกร Young Smart Farmer ในจังหวัดเชียงรายพบว่า เกษตรกร Young Smart Farmer ที่มีมากที่สุดคือประเภทพืช จำนวน 105 ราย รองลงมาประเภทประมง จำนวน 18 รายและประเภทปศุสัตว์จำนวน 10 รายตามลำดับ

2.8.3 โครงการระบบส่งเสริมการเกษตรแบบแปลงใหญ่ ปี 2559-2564

ตารางที่ 42 โครงการระบบส่งเสริมการเกษตรแบบแปลงใหญ่ ปี 2559-2564

ลำดับ	ประเภท	ชนิดสินค้า	จำนวน แปลงใหญ่(แปลง)	จำนวนพื้นที่ (ไร่)	จำนวน เกษตรกร(ราย)
1	ข้าว	ข้าว	98	74,508.65	6,245
2	พืชสวน	ส้มโอ ลำไย มะม่วง ส้มเขียวหวาน ฝรั่ง ยางพารา พืชผัก สมุนไพร	29	15,293.77	1,845
3	พืชไร่	สับปะรด มันฝรั่ง ถั่วเหลือง ข้าวโพดเลี้ยงสัตว์ หวาย ชา	9	4,105.25	660
4	ประมง	ปลานิล กบนา	11	3,944.41	739
5	ปศุสัตว์	โคนม โคเนื้อ ไก่พื้นเมือง ฝั่	7	2,100.83	251
6	ไม้ดอกไม้ประดับ	ไม้กวอนิม	1	490.25	31
7	หม่อนไหม	หม่อนไหม	1	55.28	63
รวม			153	100,498.04	9,834

ที่มา : สำนักงานเกษตรจังหวัดเชียงราย, 2564

เมื่อพิจารณาโครงการระบบส่งเสริมการเกษตรแบบแปลงใหญ่ ปี 2564 พบว่า จังหวัดเชียงรายมีจำนวนพื้นที่เกษตรแปลงใหญ่จำนวนทั้งสิ้น 153 แปลง จำนวนพื้นที่ 100,498.04 ไร่ มีเกษตรกรที่เข้าร่วมทั้งหมด 9,834 ราย โดยแบ่งเป็นพื้นที่เกษตรแปลงใหญ่ที่มีพื้นที่มากที่สุดคือ ประเภทข้าว 98 แปลง จำนวน 74,508.65 ไร่ รองลงมา ประเภทพืชสวน ประกอบไปด้วย ส้มโอ ลำไย มะม่วง ส้มเขียวหวาน ฝรั่ง ยางพารา พืชผัก สมุนไพร 29 แปลง จำนวน 15,293.77 ไร่ และ ประเภทพืชไร่ พืชไร่ ประกอบไปด้วย สับปะรด มันฝรั่ง ถั่วเหลือง ข้าวโพดเลี้ยงสัตว์ หวาย ชา 9 แปลง จำนวน 4,105.25 ไร่ ตามลำดับ

แผนภูมิที่ 24 ผลการจำหน่ายสินค้าตามโครงการ หนึ่งตำบล หนึ่งผลิตภัณฑ์ ในต่างประเทศ ปี พ.ศ.2558 – 2562 และแนวโน้มในอนาคต

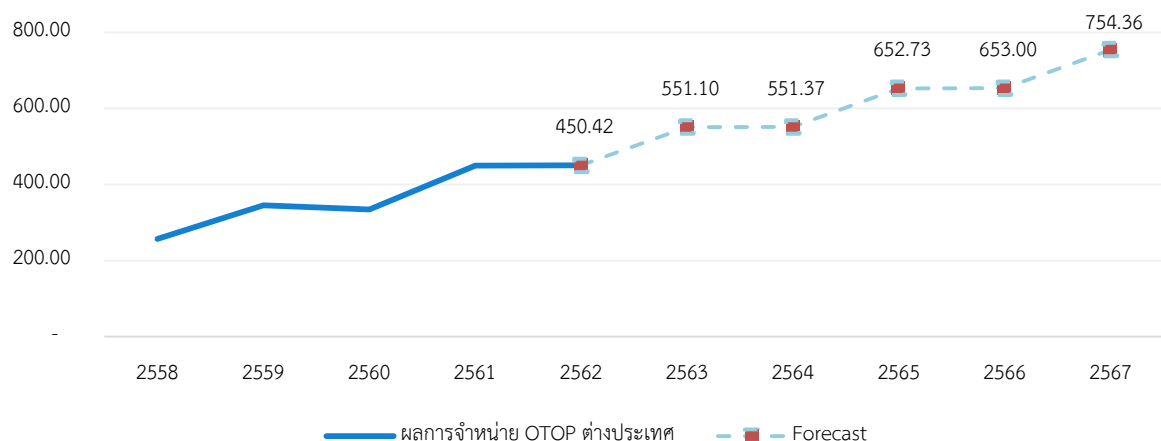

เมื่อพิจารณารายรับจากสินค้าตามโครงการหนึ่งตำบล หนึ่งผลิตภัณฑ์ หรือ OTOP พบว่า รายรับจากการจำหน่ายสินค้า OTOP เพิ่มขึ้นอย่างต่อเนื่องทั้งในตลาดในประเทศและต่างประเทศ ผลการจำหน่ายสินค้า OTOP ในปี 2562 รวมทั้งสิ้นจำนวน 4,306,013,567 บาท แบ่งออกเป็น ตลาดในประเทศ จำนวน 3,855,592,243 บาท หรือคิดเป็นร้อยละ 89.54 ของผลการจำหน่ายทั้งหมด และตลาดต่างประเทศ จำนวน 450,421,324 บาท คิดเป็นร้อยละ 10.46 ของผลการจำหน่ายทั้งหมด และจากแผนภูมิจะพบว่า แนวโน้มผลการจำหน่ายสินค้าตามโครงการ หนึ่งตำบล หนึ่งผลิตภัณฑ์ ทั้งในประเทศและต่างประเทศในอนาคตตั้งแต่ปี 2564 – 2567 มีแนวโน้มเพิ่มสูงขึ้นเป็นลำดับ

5.2) สินค้า OTOP ของจังหวัดเชียงราย

ตารางที่ 44 สินค้า OTOP 5 ดาว ของจังหวัดเชียงราย

ลำดับ	ประเภท	ผลิตภัณฑ์	จำนวนผู้ผลิต/ผู้ประกอบการ
1	อาหาร	น้ำพริก	12
		พืชผัก ผลไม้	17
		น้ำผึ้ง	8
		ขนม	8
		ผักและผลไม้แปรรูป	11
		เนื้อสัตว์ นม ไข่ แปรรูป	9
		ข้าวกล้องและข้าวสาร	2
		2	เครื่องดื่ม
กาแฟ	3		
สมุนไพร	3		

		น้ำผลไม้สกัด	1
		น้ำแร่ธรรมชาติ	2
3	เครื่องแต่งกาย	กระเป๋า	10
		เครื่องนุ่งห่ม	7
		รองเท้า	1
4	ของใช้	ของทำจากไม้	3
		เคหะสิ่งทอ	1
		แกะสลักที่ไม่ใช่ไม้	2
5	สมุนไพร	วัตถุดิบสมุนไพร	2
		เครื่องสำอางสมุนไพร	11
		ยาจากสมุนไพร	1

ที่มา : สำนักงานพัฒนาชุมชนจังหวัดเชียงราย, 2563

จากข้อมูลของพัฒนาชุมชนพบว่า สินค้าที่เป็น OTOP 5 ดาว ในปีพ.ศ. 2563 พบว่า มีจำนวนทั้งสิ้น 145 รายการ โดย สินค้า 3 อันดับที่เป็นสินค้าที่ได้รับมาตรฐาน OTOP 5 ดาวมากที่สุด ได้แก่ สินค้าประเภทชา พืชผัก ผลไม้ และ น้ำพริกมากที่สุด ทั้งนี้สังเกตได้สินค้าที่มี OTOP 5 ดาวของจังหวัดเชียงรายมีสินค้าเกษตรมูลค่าสูงที่น่าสนใจ ได้แก่ ชา กาแฟ น้ำผึ้งและสมุนไพรแปรรูป มีอยู่จำนวนไม่มากนัก ดังนั้นควรผลักดันสินค้านี้รายการดังกล่าวเป็นสินค้า OTOP ประเภท 5 ดาวต่อไป

2) ด้านสังคมและความมั่นคง

2.1) แรงงาน

สำหรับการสำรวจสถานะการทำงานของประชากรในปี 2562 จากข้อมูลแรงงาน ในปี 2563 พบว่า จังหวัดเชียงรายมีจำนวนประชากรที่มีอายุ 15 ปีขึ้นไปมี จำนวน 952,814 คน โดยเป็นผู้ที่อยู่ในกำลังแรงงาน 614,018 คน คิดเป็นร้อยละ 64 และเป็นผู้ที่ไม่อยู่ในกำลังแรงงาน 338,795 คน คิดเป็นร้อยละ 36 ของจำนวนประชากรที่มีอายุ 15 ปีขึ้นไปทั้งหมด สำหรับกลุ่มผู้ที่อยู่ในกำลังแรงงาน 614,018 คน นั้นแยกได้เป็นผู้มีงานทำ 612,500 คน ผู้ว่างงาน มีจำนวน 1,518 คน ผู้ไม่อยู่ในกำลังแรงงาน จำนวน 338,795 คน จำแนกเป็นทำงานบ้าน จำนวน 88,179เรียนหนังสือ จำนวน 85,329 คน และอื่นๆ จำนวน 156,286 คน ดังตารางที่ 40

ตารางที่ 45 จำนวนประชากรอายุ 15 ปีขึ้นไป จำแนกตามสถานภาพแรงงาน จังหวัดเชียงราย ปี 2562-2563

สถานภาพแรงงาน	กำลังคน	เฉลี่ยทั้งปี 2562	ไตรมาสที่ 1	ไตรมาสที่ 2	ไตรมาสที่ 3
อายุ 15 ปีขึ้นไป		952,814	598,934	952,445	952,000
กำลังแรงงานรวม	กำลังแรงงาน ปัจจุบัน				
	- ผู้มีงานทำ	462,484	590,611	578,999	592,959
	- ผู้ว่างงาน	2,297	6,570	9,935	6,124
	กำลังแรงงานที่รอ ฤดูกาล	1,518	1,753	1,016	155
	รวม	614,018	598,934	589,950	599,238
ผู้ไม่อยู่ในกำลัง แรงงาน	ทำงานบ้าน	88,179	99,952	108,736	102,157
	เรียนหนังสือ	85,329	89,894	92,609	95,080
	อื่นๆ	156,286	126,229	161,150	155,525
	รวม	338,795	353,865	362,495	352,762

ที่มา : รายงานสถิติจังหวัดเชียงราย, 2563.

แผนภูมิที่ 25 เปรียบเทียบจำนวนประชากรอายุ 15 ปีขึ้นไป จำแนกตามสถานภาพแรงงาน จังหวัดเชียงราย ปี 2562-2563

เปรียบเทียบจำนวนประชากรอายุ 15 ปีขึ้นไป จำแนกตามสถานภาพแรงงาน จังหวัดเชียงราย ปี 2562-2563

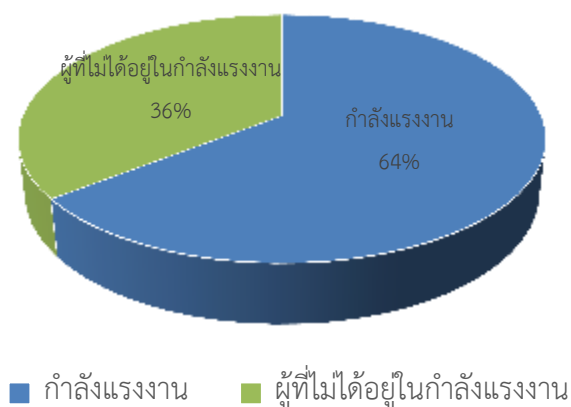

เมื่อวิเคราะห์สถานการณ์จำนวนประชากรอายุ 15 ปีขึ้นไปที่มีงานทำปี 2560-2567 พบว่า แนวโน้มของการมีงานทำของประชากรมีแนวโน้มลดลง เนื่องด้วยอัตราการเกิดของจำนวนประชากร และเมื่อพิจารณาจำแนกตามอาชีพ ปี พ.ศ. 2560-2563 พบว่า สัดส่วนของผู้ปฏิบัติงานที่มีฝีมือในด้านการเกษตรและการประมง ผู้บัญญัติกฎหมาย และ ข้าราชการ ระดับอาวุโสและผู้จัดการ ตลอดจนผู้ประกอบการวิชาชีพ ด้านเทคนิคสาขาต่างๆ และอาชีพที่เกี่ยวข้องเพิ่มขึ้น ในขณะที่ พนักงานบริการและพนักงานในร้านค้าและตลาด ผู้ปฏิบัติงานด้านความสามารถทางฝีมือและธุรกิจการค้าที่เกี่ยวข้อง และผู้ปฏิบัติการโรงงานและเครื่องจักร และผู้ปฏิบัติงานด้านการประกอบมีแนวโน้มลดลง

เมื่อพิจารณาผู้มีงานทำในปี พ.ศ. 2563 จำแนกตามอาชีพ พบว่า อาชีพที่มีผู้ทำงานมากที่สุด 5 อันดับแรก คือ ผู้ปฏิบัติงานที่มีฝีมือในด้านการเกษตรและการประมง 255,533 คน รองลงมาคือพนักงานบริการและพนักงานในร้านค้าและตลาด 117,361 คน อาชีพขั้นพื้นฐานต่างๆ ในด้านการขายและการให้บริการ 67,865 คน ผู้ปฏิบัติงานด้านความสามารถทางฝีมือและธุรกิจการค้าที่เกี่ยวข้อง 66,126 คน และผู้ปฏิบัติการโรงงานและเครื่องจักรและผู้ปฏิบัติงานด้านการประกอบ 19,674 คน

แผนภูมิที่ 26 สถานการณ์จำนวนประชากรอายุ 15 ปีขึ้นไปที่มีงานทำปี 2560-2567

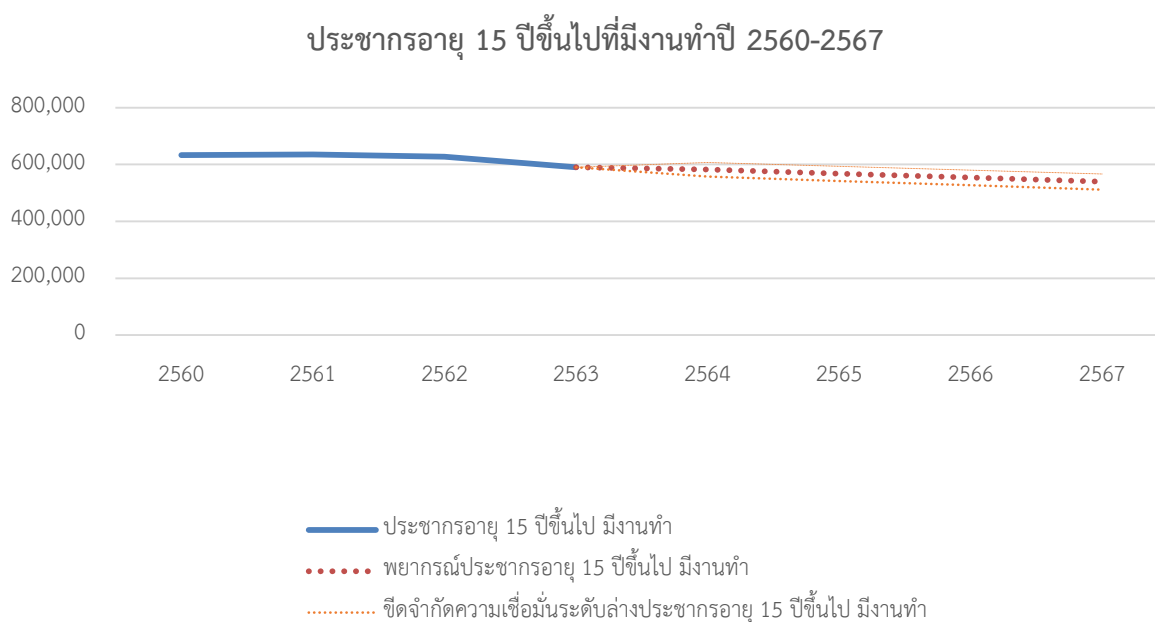

ตารางที่ 46 ประชากรอายุ 15 ปีขึ้นไป มีงานทำจำแนกตามอาชีพ ปีพ.ศ. 2560-2563 ของไตรมาสที่ 1 ปี 2563

จำแนกตามอาชีพ	ไตรมาสที่ 1			
	2560	2561	2562	2563
• ผู้ปฏิบัติงานที่มีฝีมือในด้านการเกษตรและการประมง	255,499	297,078	314,929	255,533
• พนักงานบริการและพนักงานในร้านค้าและตลาด	115,039	106,787	104,734	117,361
• อาชีพขั้นพื้นฐานต่างๆ ในด้านการขายและการให้บริการ	24,969	21,055	20,255	67,865
• ผู้ปฏิบัติงานด้านความสามารถทางฝีมือและธุรกิจการค้าที่เกี่ยวข้อง	86,885	75,585	52,925	66,126
• ผู้ปฏิบัติการโรงงานและเครื่องจักรและผู้ปฏิบัติงานด้านการประกอบ	94,316	81,445	71,136	19,674
• ผู้ประกอบวิชาชีพด้านต่างๆ	17,152	18,791	17,719	18,318
• ผู้ประกอบวิชาชีพ ด้านเทคนิค สาขาต่างๆ และอาชีพที่เกี่ยวข้อง	10,393	11,151	14,741	16,973
• ผู้บัญญัติกฎหมาย ข้าราชการ ระดับอาวุโสและผู้จัดการ	14,720	10,522	16,445	15,020
• เสมียน	14,287	12,604	14,143	13,741
รวม	633,261	635,019	627,027	590,611

ที่มา : การสำรวจภาวะการทำงานของประชากร สถิติแรงงาน สำนักงานสถิติแห่งชาติ
กระทรวงดิจิทัลเพื่อเศรษฐกิจและสังคม, 2563

แผนภูมิที่ 27 สัดส่วนของประชากรอายุ 15 ปีขึ้นไป มีงานทำจำแนกตามอาชีพ ปี 2563

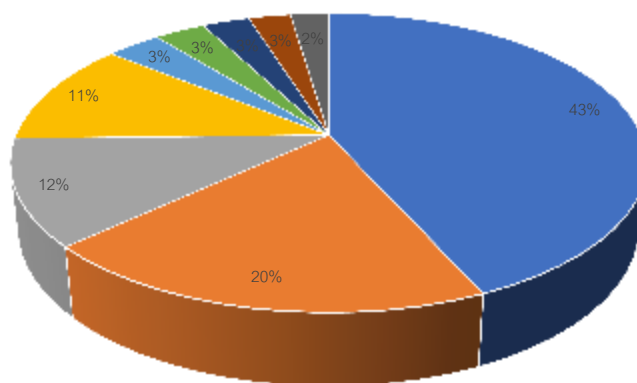

- ผู้ปฏิบัติงานที่มีฝีมือในด้านการเกษตรและการประมง
- พนักงานบริการและพนักงานในร้านค้าและตลาด
- อาชีพขั้นพื้นฐานต่างๆ ในด้านการขายและการให้บริการ
- ผู้ปฏิบัติงานด้านความสามารถทางฝีมือและธุรกิจการค้าที่เกี่ยวข้อง
- ผู้ปฏิบัติการโรงงานและเครื่องจักรและผู้ปฏิบัติงานด้านการประกอบ
- ผู้ประกอบวิชาชีพด้านต่างๆ
- ผู้ประกอบวิชาชีพ ด้านเทคนิค สาขาต่างๆ และอาชีพที่เกี่ยวข้อง
- ผู้บัญญัติกฎหมาย ข้าราชการ ระดับอาวุโสและผู้จัดการ
- เสมียน

เมื่อพิจารณาระดับการศึกษาของผู้มีงานทำ พบว่า ผู้มีงานทำส่วนใหญ่ จบการศึกษา ต่ำกว่า ประถมศึกษา จำนวน 163,392 คน (ร้อยละ 28) รองลงมาคือ ระดับประถมศึกษา 132,320 คน (ร้อยละ 23) มัธยมศึกษาตอนต้น 80,563 (ร้อยละ 14) ไม่ได้เรียน จำนวน 63,190 (ร้อยละ 11) ระดับมัธยมศึกษาตอนปลาย จำนวน 100,474 คน(ร้อยละ 17) และระดับอุดมศึกษา จำนวน 37,802 คน (ร้อยละ 7) ดังตารางที่ 42

ตารางที่ 47 จำนวนประชากรอายุ 15 ปีขึ้นไป จำแนกตามระดับการศึกษาที่สำเร็จ จังหวัดเชียงราย พ.ศ. 2563

ระดับการศึกษา	สายการศึกษา	เฉลี่ยทั้งปี 2562	ไตรมาสที่ 1	ไตรมาสที่ 2	ไตรมาสที่ 3
ไม่ได้เรียน	-	63,190	103,890	96,134	93,468
ก่อนประถมศึกษา	-	163,392	275,977	280,863	277,025
ระดับประถมศึกษา	--	132,320	186,029	170,429	186,862
ระดับมัธยมศึกษาตอนต้น	-	80,563	146,642	142,422	130,505
ระดับมัธยมศึกษาตอน ปลาย	สายสามัญ	78,596	128,517	126,592	137,278
	สายอาชีพศึกษา	11,934	11,832	12,693	12,371
	สายวิชาการศึกษา	9,944	321	-	-
ระดับอุดมศึกษา	สายวิชาการ	-	53,884	63,702	51,351
	สายวิชาชีพ	27,858	31,986	39,243	44,080
	สายวิชาการศึกษา ระดับมหาวิทยาลัย	9,944	13,721	20,367	19,060
การศึกษาอื่น ๆ	-	-	-	-	-
ไม่ทราบ	-	94	432	-	-
รวม		955,482	952,799	952,445	952,000

ที่มา : รายงานสถิติจังหวัดเชียงราย, 2563.

แผนภูมิที่ 28 สัดส่วนของประชากรอายุ 15 ปีขึ้นไป จำแนกตามระดับการศึกษา

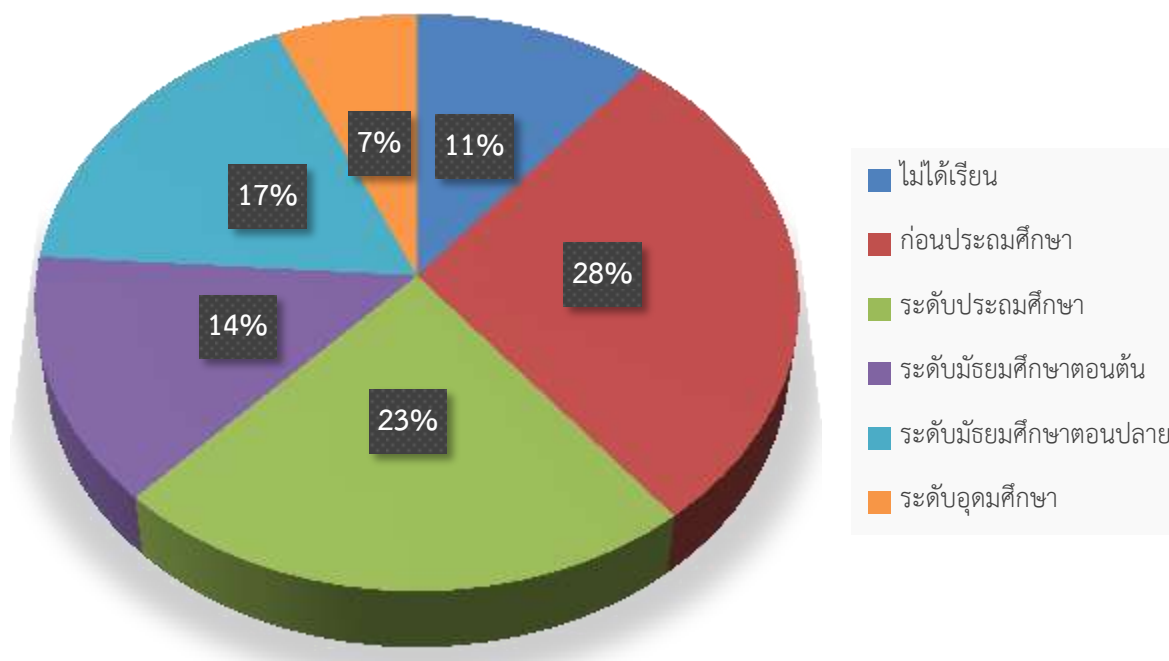

ตารางที่ 48 ประชากรอายุ 15 ปีขึ้นไปที่มีงานทำ จำแนกตามสถานภาพการทำงาน ไตรมาสที่ 1-4 พ.ศ. 2562 และไตรมาสที่ 1 - 3 พ.ศ. 2563

สถานภาพการทำงาน	ปี 2562				ปี 2563		
	ไตรมาสที่ 1	ไตรมาสที่ 2	ไตรมาสที่ 3	ไตรมาสที่ 4	ไตรมาสที่ 1	ไตรมาสที่ 2	ไตรมาสที่ 3
นายจ้าง	13,285	12,773	15,046	12,365	13,566	9,887	10,919
ลูกจ้างรัฐบาล	52,646	58,513	50,537	50,855	49,256	52,783	45,648
ลูกจ้างเอกชน	147,505	119,068	125,146	147,342	166,584	122,675	134,380
ทำงานส่วนตัว	241,726	248,698	233,304	242,840	238,439	259,611	253,535
ช่วยธุรกิจครัวเรือน	171,465	17,8915	178,576	140,327	122,766	134,043	148,477
การรวมกลุ่ม	-	-	2,383	1,099	-	-	-
รวม	627,027	617,917	604,992	594,828	509,611	578,999	592,959

ที่มา : รายงานสถิติจังหวัดเชียงราย, 2563.

เมื่อพิจารณาผู้มีงานทำจำแนกตามสถานภาพการทำงาน พบว่า ส่วนใหญ่เป็นการทำงานส่วนตัว จำนวน 238,439คน รองลงมาคือลูกจ้างเอกชน จำนวน 166,584 คน ช่วยธุรกิจครัวเรือน จำนวน 122,766 คน ลูกจ้างเอกชน จำนวน 166,584คน ลูกจ้างรัฐบาล จำนวน 49,256 คน และนายจ้าง จำนวน 13,566 คน

หากพิจารณาสถานภาพการทำงานของประชากร พบว่าเมื่อวิเคราะห์ประชากรอายุ 15 ปีขึ้นไปที่มีงานทำ จำแนกตามไตรมาสที่ 1-4 พ.ศ. 2561 และไตรมาสที่ 1 พ.ศ. 2562 เปรียบเทียบไตรมาสที่ 1 พ.ศ. 2561 – พ.ศ.2562 พบว่าสถานภาพการทำงาน ของนายจ้าง ลูกจ้างรัฐบาล และลูกจ้างเอกชน มีแนวโน้มเพิ่มขึ้น ส่วนการทำงานส่วนตัว การช่วยธุรกิจครัวเรือน มีแนวโน้มลดลง ในขณะที่การรวมกลุ่มของแรงงานในปีพ.ศ. 2563 ไม่มีการรวมกลุ่มเลย

2.2) การศึกษา

จังหวัดเชียงราย มีสถานศึกษาตั้งแต่ระดับขั้นพื้นฐานจนถึงระดับอุดมศึกษาเพื่อให้เยาวชนได้รับการศึกษาอย่างครบถ้วนรวมทั้งสามารถให้บริการแก่จังหวัดใกล้เคียงและประเทศเพื่อนบ้าน ในปี2563 จังหวัดเชียงรายมีสถิติเกี่ยวกับการศึกษา ดังนี้

2.2.1) ระดับการศึกษาขั้นพื้นฐาน

จังหวัดเชียงราย มีการจัดการศึกษาระดับขั้นพื้นฐาน ในปีการศึกษา 2563 โดยมีสถานศึกษาตั้งแต่ระดับอนุบาล ประถมศึกษา มัธยมศึกษาตอนต้น และ มัธยมศึกษาตอนปลาย ทั้งสังกัดกระทรวงศึกษาธิการ และนอกสังกัดกระทรวงศึกษาธิการ พบว่า จำนวนสถานศึกษาทั้งหมดในจังหวัดเชียงราย มีจำนวน 938 แห่ง และมีจำนวนระดับอนุบาล 487 แห่ง

ตารางที่ 49 จำนวนสถานศึกษา และ ศูนย์พัฒนาเด็กเล็ก และอื่นๆ ในระดับเตรียมอนุบาล แต่ละสังกัด ปีการศึกษา 2563

ที่	หน่วยงาน	สังกัด	จำนวนสถานศึกษา	จำนวนระดับอนุบาล
1	สำนักงานเขตพื้นที่การศึกษามัธยมศึกษา เขต 36 พื้นที่เชียงราย	สำนักงานคณะกรรมการการศึกษาขั้นพื้นฐาน	41	-
2	สำนักงานเขตพื้นที่การศึกษาประถมศึกษา เชียงราย เขต 1	สำนักงานคณะกรรมการการศึกษาขั้นพื้นฐาน	104	-
3	สำนักงานเขตพื้นที่การศึกษาประถมศึกษา เชียงราย เขต 2	สำนักงานคณะกรรมการการศึกษาขั้นพื้นฐาน	167	-
4	สำนักงานเขตพื้นที่การศึกษาประถมศึกษา เชียงราย เขต 3	สำนักงานคณะกรรมการการศึกษาขั้นพื้นฐาน	141	-
5	สำนักงานเขตพื้นที่การศึกษาประถมศึกษา เชียงราย เขต 4	สำนักงานคณะกรรมการการศึกษาขั้นพื้นฐาน	134	-
6	ศูนย์การศึกษาพิเศษประจำจังหวัดเชียงราย	สำนักงานคณะกรรมการการศึกษาขั้นพื้นฐาน	1	-
7	โรงเรียนศึกษาสงเคราะห์แม่จัน	สำนักงานคณะกรรมการการศึกษาขั้นพื้นฐาน	1	-
8	โรงเรียนเชียงรายปัญญานุกูล	สำนักงานคณะกรรมการการศึกษาขั้นพื้นฐาน	1	-

ที่	หน่วยงาน	สังกัด	จำนวน สถานศึกษา	จำนวนระดับ อนุบาล
9	มหาวิทยาลัยแม่ฟ้าหลวง	กระทรวงการอุดมศึกษา วิทยาศาสตร์ วิจัยและนวัตกรรม	1	-
10	มหาวิทยาลัยเทคโนโลยีราชมงคลล้านนา เชียงราย	กระทรวงการอุดมศึกษา วิทยาศาสตร์ วิจัยและนวัตกรรม	1	-
11	มหาวิทยาลัยพะเยา วิทยาเขตเชียงราย	กระทรวงการอุดมศึกษา วิทยาศาสตร์ วิจัยและนวัตกรรม	1	-
12	มหาวิทยาลัยรามคำแหง สาขาวิทยบริการ เฉลิมพระเกียรติ จังหวัดเชียงราย	กระทรวงการอุดมศึกษา วิทยาศาสตร์ วิจัยและนวัตกรรม	1	-
13	มหาวิทยาลัยราชภัฏเชียงราย	กระทรวงการอุดมศึกษา วิทยาศาสตร์ วิจัยและนวัตกรรม	1	-
14	วิทยาลัยสงฆ์เชียงราย มหาวิทยาลัยมหา จุฬาลงกรณ์ราชวิทยาลัย	กระทรวงการอุดมศึกษา วิทยาศาสตร์ วิจัยและนวัตกรรม	1	-
15	วิทยาลัยเชียงราย	กระทรวงการอุดมศึกษา วิทยาศาสตร์ วิจัยและนวัตกรรม	1	-
16	โรงเรียนสังกัดองค์กรปกครองส่วนท้องถิ่น	สำนักงานส่งเสริมการปกครอง ท้องถิ่น จังหวัดเชียงราย	53	439
17	โรงเรียนสาธิต มหาวิทยาลัยราชภัฏ เชียงราย	กระทรวงการอุดมศึกษา วิทยาศาสตร์ วิจัยและนวัตกรรม	1	-
18	โรงเรียนพระปริยัติธรรมแผนกสามัญ	สำนักงานพระพุทธศาสนา แห่งชาติ	21	-
19	สถานศึกษาสังกัดอาชีวศึกษาจังหวัด เชียงราย ของรัฐบาล	สำนักงานคณะกรรมการการ อาชีวศึกษา	8	-
	สถานศึกษาสังกัดอาชีวศึกษาจังหวัด เชียงราย ของเอกชน		5	-
20	โรงเรียนตำรวจตระเวนชายแดน / ศูนย์ การเรียนรู้ ดชต.	กองกำกับการ ดชต. ที่ 32	12	-
21	ศูนย์การศึกษานอกระบบและการศึกษา ตามอัธยาศัยอำเภอ	สำนักงานส่งเสริมการศึกษานอก ระบบและการศึกษาตาม อัธยาศัยอำเภอ	18	-
22	โรงเรียนเอกชนในระบบ	สำนักงานคณะกรรมการส่งเสริม การศึกษา เอกชน	74	-
	โรงเรียนเอกชนนอกระบบ		127	-
23	สถานรับเลี้ยงเด็กเอกชน	สำนักงานพัฒนาสังคมและความ มั่นคงของ มนุษย์จังหวัด เชียงราย	-	48
รวม			916	487

ที่มา : ข้อมูลสารสนเทศทางการศึกษา ปีการศึกษา 2563 สำนักงานศึกษาธิการจังหวัดเชียงราย,2563.

เมื่อพิจารณาตารางที่ 49 โรงเรียน จำแนกตามสังกัด เป็นรายอำเภอ ปีการศึกษา 2563 พบว่า อำเภอเมืองจังหวัดเชียงรายมีโรงเรียนมากที่สุด จำนวน 119 โรงเรียน รองลงมา อำเภอพาน มีจำนวนโรงเรียนทั้งหมด 58 โรงเรียน และอำเภอแม่สรวย จำนวน 56 โรงเรียนตามลำดับ เมื่อจำแนกตามสังกัดพบว่า โรงเรียนในจังหวัดเชียงราย สังกัดภายใต้ สنج.คณะกรรมการการศึกษาขั้นพื้นฐาน จำนวน 534 โรงเรียน (คิดเป็นร้อยละ 77) รองลงมาสังกัดสนง.บริหารงานคณะกรรมการส่งเสริมการศึกษาเอกชน จำนวน 73 โรงเรียน (คิดเป็นร้อยละ 10) และสังกัดกรมส่งเสริมการปกครองส่วนท้องถิ่น จำนวน 49 โรงเรียน (ร้อยละ 7) ตามลำดับ เมื่อพิจารณาถึงแนวโน้มของจำนวนโรงเรียนในพื้นที่จังหวัดเชียงรายปี 2562-2566 พบว่ามีแนวโน้มลดลงอย่างต่อเนื่อง อันเนื่องมาจากการเกิดของประชากรต่ำ ครอบครัวส่วนมากมักมีลูก 1-2 คน จึงส่งผลให้บางโรงเรียนไม่มีนักเรียนเข้าศึกษาส่งผลต่อการยุบ ปิดตัวของโรงเรียนในที่สุด

ตารางที่ 50 โรงเรียน จำแนกตามสังกัด เป็นรายอำเภอ ปีการศึกษา 2562-2563

ที่	อำเภอ	2562					2563				
		รวม	สนง.คณะกรรมการการศึกษาขั้นพื้นฐาน	สนง.บริหารงานคณะกรรมการส่งเสริมการศึกษาเอกชน	กรมส่งเสริมการปกครองส่วนท้องถิ่น	สนง.เขตพื้นที่การศึกษามัธยมศึกษา เขต 36	รวม	สนง.คณะกรรมการการศึกษาขั้นพื้นฐาน	สนง.บริหารงานคณะกรรมการส่งเสริมการศึกษาเอกชน	กรมส่งเสริมการปกครองส่วนท้องถิ่น	สนง.เขตพื้นที่การศึกษา มัธยมศึกษา เขต 36
1	เมืองเชียงราย	127	84	22	13	8	119	75	23	13	8
2	เวียงชัย	26	19	3	2	2	24	17	3	2	2
3	เชียงของ	43	36	3	1	3	39	32	3	1	3
4	เทิง	57	50	2	3	2	55	48	2	3	2
5	พาน	67	50	5	7	5	58	41	5	7	5
6	ป่าแดด	15	9	2	3	1	14	8	2	3	1
7	แม่จัน	56	44	5	5	2	54	41	6	5	2
8	เชียงแสน	37	29	3	3	2	33	25	3	3	2
9	แม่สาย	51	34	11	4	2	49	32	11	4	2
10	แม่สรวย	57	53	1	1	2	56	51	2	1	2
11	เวียงป่าเป้า	47	40	4	1	2	48	37	5	1	2
12	พญาเม็งราย	29	23	2	1	3	26	20	2	1	3
13	เวียงแก่น	24	22	1	-	1	23	21	1	0	1
14	ขุนตาล	22	16	2	2	2	20	14	2	2	2
15	แม่ฟ้าหลวง	33	32	-	-	1	32	31	0	0	1

ที่	อำเภอ	2562					2563				
		รวม	สนง.คณะกรรมการการศึกษาขั้นพื้นฐาน	สนง.บริหารงานคณะกรรมการส่งเสริมการศึกษาเอกชน	กรมส่งเสริมการปกครองส่วนท้องถิ่น	สนง.เขตพื้นที่การศึกษามัธยมศึกษา เขต 36	รวม	สนง.คณะกรรมการการศึกษาขั้นพื้นฐาน	สนง.บริหารงานคณะกรรมการส่งเสริมการศึกษาเอกชน	กรมส่งเสริมการปกครองส่วนท้องถิ่น	สนง.เขตพื้นที่การศึกษามัธยมศึกษา เขต 36
16	แม่ลาว	18	16	-	1	1	17	15	0	1	1
17	เวียงเชียงรุ้ง	18	13	2	2	1	18	13	2	2	1
18	ดอยหลวง	16	14	1	-	1	15	13	1	0	1
รวม		743	584	69	49	41	697	534	73	49	41

ที่มา : 1.สำนักงานเขตพื้นที่การศึกษาประถมศึกษา จ.เชียงราย เขต 1,2,3,4
 2. สำนักงานเขตพื้นที่การศึกษามัธยมศึกษาเขต 36 จ.เชียงราย 3. กรมส่งเสริมการปกครองส่วนท้องถิ่น
 ปี 2560 รายงานสถิติจังหวัดเชียงรายพ.ศ. 2560 สถิติจังหวัดเชียงราย สำนักงานสถิติแห่งชาติ,2561.
 และปี 2561 และรายงานสถิติจังหวัดเชียงรายพ.ศ. 2562 สถิติจังหวัดเชียงราย,2563

แผนภูมิที่ 29 โรงเรียน จำแนกตามสังกัด เป็นรายอำเภอ ปีการศึกษา 2563

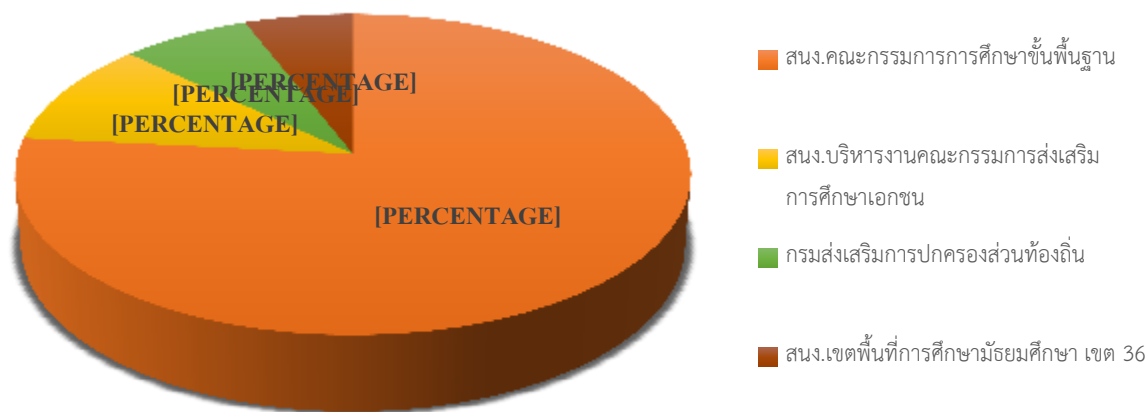

2.2.2) ระดับอาชีวศึกษา และระดับอุดมศึกษา

จังหวัดเชียงราย มีการจัดการศึกษาระดับอาชีวศึกษาและระดับอุดมศึกษาปีการศึกษา2562 โดยมีสถานศึกษาที่จัดการเรียนการสอนทั้ง 2 ระดับ ตามตารางที่ 50 ดังนี้

ตารางที่ 51 จำนวนของสถาบันการศึกษาในจังหวัดเชียงราย มีทั้งสิ้น 21 แห่ง โดยในลำดับที่ 9 – 21 เป็นสถาบันอาชีวศึกษา รายชื่อดังนี้

ที่	สถาบันการศึกษาในจังหวัดเชียงราย
มหาวิทยาลัย	
1.	มหาวิทยาลัยแม่ฟ้าหลวง
2.	มหาวิทยาลัยราชภัฏเชียงราย
3.	มหาวิทยาลัยเทคโนโลยีราชมงคลล้านนา เชียงราย
4.	มหาวิทยาลัยรามคำแหง สาขาวิทยบริการเฉลิมพระเกียรติเชียงราย
5.	มหาวิทยาลัยสุโขทัยธรรมมาธิราช สาขาวิทยบริการศูนย์เชียงราย
6.	มหาวิทยาลัยพะเยา วิทยาเขตเชียงราย
7.	มหาวิทยาลัยมหาจุฬาลงกรณราชวิทยาลัย หอเรียนวัดพระแก้ว-เชียงราย (วิทยาเขตนครเชียงราย)
8.	มหาวิทยาลัยเชียงราย (เอกชน)
วิทยาลัย	
9.	วิทยาลัยเทคนิคเชียงราย
10.	วิทยาลัยอาชีวศึกษาเชียงราย
11.	วิทยาลัยเกษตรและเทคโนโลยีเชียงราย
12.	วิทยาลัยเทคนิคกาญจนาภิเษกเชียงราย
13.	วิทยาลัยการอาชีพเชียงราย
14.	วิทยาลัยการอาชีพเทิง
15.	วิทยาลัยการอาชีพเวียงเชียงรุ้ง
16.	วิทยาลัยอาชีวศึกษาพณิชยการเชียงราย
โรงเรียน (สถาบันอาชีวศึกษา)	
17.	โรงเรียนเทคโนโลยีกรุงธนเชียงราย
18.	โรงเรียนวิรุณบริหารธุรกิจและเทคโนโลยีเชียงราย
19.	โรงเรียนโปลิเทคนิคเชียงราย
20.	โรงเรียนอาชีวศึกษาแม่สาย
21.	โรงเรียนชัยศิษย์บริหารธุรกิจและเทคโนโลยีเชียงใหม่

2.2.3) ศักยภาพและโอกาสทางการศึกษา

จังหวัดเชียงรายมีศักยภาพและโอกาสทางการศึกษาที่ส่งผลต่อการพัฒนาจังหวัดเชียงราย ในแต่ละระดับการศึกษา ดังนี้ (แผนปฏิบัติการราชการ ประจำปีงบประมาณ พ.ศ. 2562 ของสำนักงานศึกษาธิการจังหวัดเชียงราย)

1) การศึกษาระดับขั้นพื้นฐาน

การจัดการศึกษาระดับการศึกษาขั้นพื้นฐานของจังหวัดเชียงราย ในภาพรวมมีการจัดการศึกษาขั้นพื้นฐานตั้งแต่ระดับก่อนประถมศึกษาจนถึงระดับมัธยมศึกษาตอนปลาย โดยมีสถานศึกษาขั้นพื้นฐาน สังกัดสำนักงานคณะกรรมการการศึกษาขั้นพื้นฐาน กระทรวงศึกษาธิการเป็นหน่วยงานหลักในการจัดการศึกษา และหน่วยงานอื่นที่จัดการศึกษาขั้นพื้นฐาน ได้แก่ โรงเรียนเอกชนสังกัดสำนักงานคณะกรรมการส่งเสริมการศึกษาเอกชน โรงเรียนสังกัดองค์การบริหารส่วนจังหวัดเชียงราย โรงเรียนสังกัดองค์กรปกครองส่วนท้องถิ่น (เทศบาล, องค์การบริหารส่วนตำบล) โรงเรียนตำรวจตระเวนชายแดน สังกัดสำนักงานตำรวจแห่งชาติ โรงเรียนสาธิตมหาวิทยาลัยราชภัฏเชียงราย สังกัดมหาวิทยาลัยราชภัฏเชียงรายสำนักงานคณะกรรมการการอุดมศึกษา และโรงเรียนปริยัติธรรม แผนกสามัญสังกัดสำนักงานพระพุทธศาสนาแห่งชาติ โดยโรงเรียนทุกสังกัดที่จัดการศึกษาขั้นพื้นฐานได้จัดการศึกษาครอบคลุมทุกพื้นที่ของจังหวัดเชียงราย

2) การศึกษาระดับอาชีวศึกษา

จังหวัดเชียงราย มีการจัดการศึกษาระดับอาชีวศึกษา โดยมีสถานศึกษาสังกัดสำนักงานคณะกรรมการอาชีวศึกษา และสังกัดสำนักงานคณะกรรมการส่งเสริมการศึกษาเอกชน ที่กระจายทั่วพื้นที่ของจังหวัดเชียงราย สามารถรองรับผู้เรียนได้เต็มตามศักยภาพ มีบุคลากรที่มีความรู้ ความเชี่ยวชาญด้านวิชาชีพเฉพาะทาง สามารถถ่ายทอดความรู้ได้อย่างมีประสิทธิภาพ มีการจัดอบรมวิชาชีพให้กับประชาชนในพื้นที่จังหวัดเชียงรายได้อย่างทั่วถึงและมีการจัดสอนภาษาต่างประเทศ เช่น ภาษาอังกฤษภาษาจีน โดยเจ้าของภาษา เพื่อรองรับการขยายตัวของเขตเศรษฐกิจพิเศษส่งผลให้สามารถผลิตบุคลากรรองรับตลาดแรงงาน และรองรับเขตเศรษฐกิจพิเศษจังหวัดเชียงราย

3) การศึกษานอกระบบ

การศึกษานอกระบบ เป็นกระบวนการจัดการศึกษาให้กับผู้พลาดโอกาสเรียนจากระบบการศึกษาปกติ หรือผู้ต้องการพัฒนาตนเอง ได้รับการเรียนรู้ โดยเน้นการเพิ่มศักยภาพของผู้เรียน ที่จะส่งเสริมและสนับสนุนให้ประชาชนทุกคนได้รับโอกาสทางการศึกษาขั้นพื้นฐาน ส่งผลให้ประชาชนได้รับการศึกษาอย่างต่อเนื่องตลอดชีวิตได้อย่างแท้จริง เกิดสังคมแห่งการเรียนรู้ที่กว้างขวางอันจะส่งผลให้ประเทศมีศักยภาพและในการแข่งขันและการพัฒนา เพราะเป็นการพัฒนาที่ยึดคนเป็นศูนย์กลางของการพัฒนาโดยมุ่งเน้นให้คนมีคุณธรรมนำความรู้ อันจะเป็นการนำไปสู่สังคมแห่งการเรียนรู้และภูมิปัญญาตามปรัชญา “คิดเป็น” ซึ่งจังหวัดเชียงรายโดยสำนักงาน กศน.จังหวัดเชียงราย ได้จัดกิจกรรมการศึกษานอกระบบ ดังต่อไปนี้

3.1) การศึกษานอกระบบขั้นพื้นฐาน

ระดับประถม มัธยมศึกษาตอนต้น และ มัธยมศึกษาตอนปลาย จัดการศึกษาสำหรับกลุ่มเป้าหมายทั่วไปและกลุ่มเป้าหมายพิเศษ เพื่อยกระดับการศึกษา เช่น ประชาชนวัยแรงงานที่ไม่จบการศึกษาขั้นพื้นฐาน

กลุ่มชาติพันธุ์ กลุ่มผู้ด้อยโอกาส แรงงานต่างด้าว ที่สอดคล้องกับสภาพความต้องการและความจำเป็น ของแต่ละกลุ่มเป้าหมายและมีการจัดการศึกษาเรียนร่วมหลักสูตรอาชีวศึกษาและมัธยมศึกษาตอนปลาย (ทวิศึกษา กศน.) เพื่อให้ผู้เรียนได้เรียนจบแล้วสามารถประกอบอาชีพได้อย่างสอดคล้องกับการพัฒนาการจัดการศึกษาในเขตเศรษฐกิจพิเศษจังหวัดเชียงราย

3.2) การจัดการศึกษาต่อเนื่อง

(1) การจัดการศึกษาอาชีพระยะสั้นหลักสูตรช่างพื้นฐาน เช่น ช่างปูน ช่างไม้ช่างก่อสร้าง ช่างไฟฟ้า เป็นต้น และอาชีพระยะสั้นอื่น ๆ ที่สอดคล้องกับตลาดแรงงานและมีการต่อยอดอาชีพเดิม ให้พัฒนาปรับปรุงเป็นที่ยอมรับของตลาด เป็นการสร้างงาน และพัฒนาอาชีพที่เป็นไปตามความต้องการของแต่ละพื้นที่

(2) การจัดการศึกษาเพื่อพัฒนาสังคมและชุมชน สนับสนุนกิจกรรมอันเนื่องมาจากพระราชดำริ จัดตั้งหมู่บ้านเรียนรู้ตามรอยพระยุคลบาท เพื่อเสริมสร้างให้ดำเนินกิจกรรมตามปรัชญาของเศรษฐกิจพอเพียง

(3) การจัดการศึกษาเพื่อพัฒนาทักษะชีวิต โดยได้เตรียมการพัฒนาหลักสูตรเตรียมพร้อมป้องกันแผ่นดินไหว ตามแนวพระราชดำริสมเด็จพระเทพรัตนราชสุดาฯ สยามบรมราชกุมารี “ให้ผู้เรียนเตรียมพร้อมสามารถช่วยเหลือตนเองได้จากเหตุแผ่นดินไหว โดยเชื่อมโยงกับวิชาวิทยาศาสตร์”

3.3) การจัดการศึกษาตามอัธยาศัยและการพัฒนาคุณภาพชีวิต ได้แก่

(1) ส่งเสริมให้เกิดชุมชนรักการอ่าน การเรียนรู้ มีอาสาสมัครส่งเสริมการอ่านและบ้านหนังสือชุมชน ด้วยกระบวนการมีส่วนร่วม

(2) การจัดกิจกรรมกระบวนการเรียนรู้เพื่อครอบครัว และชุมชน โดยให้ความสำคัญการแลกเปลี่ยนเรียนรู้ในกลุ่มผู้สูงอายุ ประชาชนวัยแรงงาน และ เยาวชนนอกโรงเรียน

(3) จัดกิจกรรมการเรียนรู้ตามอัธยาศัยเพื่อพัฒนาคุณภาพชีวิตของคนในชุมชน เช่น การส่งเสริมการใช้สื่อและเทคโนโลยีที่เหมาะสม เพื่อการเรียนรู้เรื่องภาษาและวัฒนธรรมตลอดจนการเรียนรู้เรื่องประชาคมอาเซียน และ เขตเศรษฐกิจพิเศษจังหวัดเชียงราย

(4) จัดกิจกรรมการเรียนรู้ตลอดชีวิตใน กศน.ตำบล ที่หลากหลาย และสอดคล้องกับบริบทของชุมชน เพื่อตอบสนองความต้องการของประชาชนและชุมชน โดยได้บูรณาการความรู้ต่าง ๆ ในชุมชนให้เชื่อมโยงกับหลักสูตร กศน. เพื่อให้เกิดกระบวนการเรียนรู้อย่างต่อเนื่องตลอดชีวิตเพื่อพร้อมการดำรงชีวิตในช่วงการเปลี่ยนแปลงในเขตเศรษฐกิจพิเศษจังหวัดเชียงราย

(5) ร่วมเผยแพร่ประชาสัมพันธ์ข่าวสารทางราชการ ให้ประชาชนได้รับรู้ เพื่อให้ประชาชนเกิดการรับรู้ข่าวสารอย่างเท่าทันเหตุการณ์เพื่อพัฒนาตนเอง และ ชุมชน ให้พร้อมเข้าสู่ประชาคมอาเซียน ครอบคลุมทั้งพื้นที่จังหวัดเชียงราย โดยให้ความสำคัญเป็นพิเศษกับอำเภอต่าง ๆ ในเขตพื้นที่เศรษฐกิจพิเศษจังหวัดเชียงราย และ อำเภอตามแนวชายแดน

(6) การจัดการศึกษาตามอัธยาศัยและพัฒนาคุณภาพชีวิตสำหรับคนพิการอย่างมีคุณภาพ สอดคล้องกับความต้องการจำเป็นของแต่ละบุคคล สนับสนุนสิ่งอำนวยความสะดวก สื่อและบริการอื่นใดทางการศึกษาสำหรับคนพิการในจังหวัดเชียงราย โดยศูนย์การศึกษาพิเศษ ประจำจังหวัดเชียงราย

4) การศึกษาระดับอุดมศึกษาการจัดการศึกษาระดับอุดมศึกษา

ถือว่าได้จังหวัดเชียงราย มีสถาบันการศึกษาระดับอุดมศึกษาที่มีความพร้อม ตั้งอยู่ในพื้นที่จังหวัดเชียงราย สามารถจัดการศึกษารองรับประชาชน ชาวเชียงรายและจังหวัดอื่นๆ ตลอดจนการจัดการศึกษาให้ประชาชนของประเทศเพื่อนบ้าน และสามารถจัดการศึกษารองรับการพัฒนาเขตเศรษฐกิจพิเศษจังหวัดเชียงราย โดยมีสถาบันการศึกษาระดับอุดมศึกษาที่ตั้งอยู่ในพื้นที่จังหวัดเชียงราย จำนวน 8 แห่ง ประกอบด้วย

- (1) มหาวิทยาลัยราชภัฏเชียงราย
- (2) มหาวิทยาลัยแม่ฟ้าหลวง
- (3) มหาวิทยาลัยเทคโนโลยีราชมงคลล้านนาเชียงราย
- (4) มหาวิทยาลัยเชียงราย
- (5) มหาวิทยาลัยพะเยา วิทยาเขตเชียงราย
- (6) มหาวิทยาลัยรามคำแหง ศูนย์วิทยบริการจังหวัดเชียงราย
- (7) วิทยาลัยสงฆ์ มหาจุฬาลงกรณ์ราชวิทยาลัย
- (8) มหาวิทยาลัยสุโขทัยธรรมาธิราช สาขาวิทยบริการศูนย์เชียงราย

ในส่วนของมหาวิทยาลัยหลักที่ตั้งอยู่ในพื้นที่จังหวัดเชียงราย ได้จัดการศึกษาตั้งแต่ระดับปริญญาตรีจนถึงระดับปริญญาเอก ทั้งหลักสูตรปกติและหลักสูตรนานาชาติ ที่หลากหลายรองรับผู้เรียน

2.2.4) ประเด็นปัญหาด้านคุณภาพการศึกษา

ประเด็นปัญหาด้านคุณภาพการศึกษา มีสาเหตุจากปัจจัยต่างๆ ทั้งภายในกระทรวงและจากปัจจัยภายนอก พอประมวลสรุปได้ดังนี้

ด้านคุณภาพผู้เรียน

1) ระดับปฐมวัย

(1) ประเด็นปัญหา

-เด็กไม่ได้รับการพัฒนาเต็มตามศักยภาพ

(2) สาเหตุของปัญหา

-ขาดครูที่มีความรู้เกี่ยวกับการจัดการศึกษาปฐมวัย

-ขาดสื่อ อุปกรณ์ในการจัดการเรียนการสอนปฐมวัย

2) ระดับการศึกษาขั้นพื้นฐาน

(1) ประเด็นปัญหา

-สัมฤทธิ์ผลทางการเรียนอยู่ในเกณฑ์ต่ำ

-ผู้เรียนขาดคุณลักษณะที่พึงประสงค์

-เด็กด้อยโอกาส/เด็กพิการ/เด็กกลุ่มที่มีความต้องการพิเศษยังไม่ได้รับโอกาสการพัฒนา

อย่างเต็มตามศักยภาพ

(2) สาเหตุของปัญหา

-การขาดแคลนครู

- เทคนิควิธีการสอนและการจัดกระบวนการเรียนไม่ส่งเสริมให้ได้รู้จักการคิดวิเคราะห์
- ขาดสื่อ อุปกรณ์ และรูปแบบวิธีการเรียนการสอนที่เหมาะสมกับเด็กที่มีความต้องการ

พิเศษเฉพาะ

3) การอาชีวศึกษา

(1) ประเด็นปัญหา

- ผู้เรียนและผู้สำเร็จการอาชีวศึกษามีสมรรถนะไม่สอดคล้องกับความต้องการของ

ตลาดแรงงาน

- นักเรียนไม่นิยมเรียนอาชีวศึกษา

(2) สาเหตุของปัญหา

-ภาพลักษณ์ เจตคติและค่านิยมของการเรียนอาชีวศึกษาไม่ดี ประกอบกับค่าตอบแทนและการยอมรับในสังคมต่ำ

-ผู้สำเร็จการอาชีวศึกษาระดับ ปวช. และ ปวส.ส่วนใหญ่ไม่ออกสู่ตลาดแรงงานมุ่งเข้าเรียนต่อในสถาบันอุดมศึกษาที่เปิดสอนระดับปริญญาตรีในสาขาอื่นๆ ทำให้ขาดแคลนแรงงานระดับกลางอย่างต่อเนื่อง

- ขาดแคลนครู อาจารย์ด้านวิชาชีพ

- ขาดทิศทางและเป้าหมายการพัฒนากำลังคนโดยรวมของจังหวัด

4) การศึกษาระดับอุดมศึกษา

(1) ประเด็นปัญหา

- บัณฑิตขาดความสามารถคิด วิเคราะห์แก้ปัญหาและทักษะความรู้พื้นฐานที่จำเป็น

- บัณฑิตมีสมรรถนะไม่สอดคล้องกับความต้องการของตลาดแรงงาน

(2) สาเหตุของปัญหา

-ปรัชญาการรับผู้เข้าศึกษาระดับอุดมศึกษาเปลี่ยนไปคือ เน้นให้ผู้จบมัธยมศึกษาทุกคนเข้าเรียนอุดมศึกษา

-ผู้ตัดสินใจเข้าศึกษาในระดับอุดมศึกษา ไม่มีข้อมูลประกอบการตัดสินใจ และไม่รู้ทิศทางความต้องการกำลังคน

5) การศึกษานอกระบบและการศึกษาตามอัธยาศัย

(1) ประเด็นปัญหา

- ผลสัมฤทธิ์ทางการเรียนของผู้เรียนหลักสูตรการศึกษาขั้นพื้นฐานอยู่ในเกณฑ์ต่ำ

- ประชาชนกลุ่มเป้าหมายมีจำนวนมากและมีความหลากหลาย

(2) สาเหตุของปัญหา

-ความรู้ความสามารถของบุคลากรโดยเฉพาะอย่างยิ่งการมีวุฒิตรงตามวิชาที่สอนของครูผู้สอนยังไม่เพียงพอ

-การจัดการเรียนการสอนให้แก่ผู้เรียนขาดความต่อเนื่อง เนื่องจากมีครูย้ายเข้าออกบ่อย ทำให้การจัดกิจกรรมไม่เกิดสัมฤทธิ์ผล

-กลุ่มเป้าหมายในพื้นที่ห่างไกลมีข้อจำกัดในการเข้าถึงบริการด้านเทคโนโลยีสารสนเทศ ส่งผลให้ไม่ได้รับข้อมูลที่ทันสมัยและถูกต้อง

ด้านครู คณาจารย์และบุคลากรทางการศึกษา

1) ประเด็นปัญหา

(1) การศึกษาขั้นพื้นฐาน มีปัญหาขาดแคลนครูสอนสาขาวิชาหลักโดยเฉพาะภาษาต่างประเทศ วิทยาศาสตร์ คณิตศาสตร์

(2) การอาชีวศึกษาขาดแคลนครูด้านวิชาชีพ เนื่องจากไม่สามารถรับผู้ที่มีความรู้และประสบการณ์จากผู้ที่ไม่ใช่ประกอบวิชาชีพครูได้

(3) ในระดับอุดมศึกษา สัดส่วนอาจารย์ต่อนิสิตในบางสาขาวิชายังไม่เป็นไปตามเกณฑ์รวมทั้งอาจารย์ประจำส่วนใหญ่จบใหม่ยังขาดประสบการณ์ และบางสาขายังขาดคณาจารย์ที่มีความเชี่ยวชาญเฉพาะทาง

(4) การศึกษานอกระบบขาดครูและบุคลากรที่มีวุฒิตรงตามวิชาที่สอน

(5) การศึกษาพิเศษ ขาดนักวิชาชีพที่จะจัดการศึกษาสำหรับเด็กพิการและครูส่วนใหญ่ขาดประสบการณ์ในการจัดการศึกษาสำหรับเด็กพิการ

2) สาเหตุของปัญหา

(1) มาตรการควบคุมอัตรากำลังภาครัฐ ทำให้กระทรวงศึกษาธิการถูกตัดอัตรารัฐจากการเกษียณอายุราชการและเกษียณก่อนกำหนด

(2) ผู้จบครุศาสตร์อุตสาหกรรมบัณฑิต วิศวกรรมศาสตร์บัณฑิต ที่มีความเชี่ยวชาญเฉพาะไม่สามารถเป็นครูอาชีวศึกษาได้เนื่องจากไม่มีใบอนุญาตประกอบวิชาชีพครูทำให้เกิดปัญหาขาดแคลนครูอาจารย์ที่มีความรู้ ความเชี่ยวชาญที่เหมาะสมอย่างต่อเนื่อง

(3) ไม่สามารถจูงใจคนที่มีความรู้ความสามารถมาเป็นครูอาจารย์ในสถาบันการศึกษาได้

(4) ไม่มีสถาบันผลิตครูใหม่ที่มีความเชี่ยวชาญเฉพาะในการพัฒนาครู คณาจารย์ประจำการอย่างเป็นระบบ รวมทั้งศึกษาวิจัยและพัฒนาวิชาชีพครูอย่างต่อเนื่อง เพื่อสร้างความเป็นมืออาชีพและส่งเสริมสนับสนุนให้วิชาชีพครูเป็นที่ยอมรับในสังคม

(5) เส้นทางความก้าวหน้า (Career path) ด้านการวิจัยไม่ชัดเจน ไม่จูงใจให้อาจารย์ในสถาบันอุดมศึกษาทำการวิจัยและสร้างองค์ความรู้และนวัตกรรม

ด้านการพัฒนาเทคโนโลยีสารสนเทศเพื่อการศึกษา

1) ประเด็นปัญหา

(1) การนำเทคโนโลยีสารสนเทศเข้ามาใช้เป็นเครื่องมือช่วยในการเรียนการสอนของครูยังมีน้อย

(2) ทรัพยากรด้านเทคโนโลยีสารสนเทศมีไม่เพียงพอทำให้การใช้เทคโนโลยีสารสนเทศเพื่อการเรียนรู้ของผู้เรียนและพัฒนาทักษะในการค้นคว้า เป็นเครื่องมือในการศึกษาหาความรู้แก่ตนเองยังทำได้น้อย

(3) สาธารณูปโภคและโครงสร้างพื้นฐานไม่เอื้อต่อการนำเทคโนโลยีสารสนเทศมาใช้ในการเรียนการสอนอย่างสมบูรณ์

(4) ขาดการเชื่อมโยงเครือข่ายเพื่อการศึกษาที่มีอยู่เพื่อนำไปสู่การเรียนรู้ร่วมกันเช่น Uninet, MOE Net เป็นต้น

(5) ขาดการใช้สื่อสารมวลชน สื่อวิทยุโทรทัศน์ สื่อหนังสือ ตำราเรียน และอุปกรณ์ต่างๆ รวมทั้งห้องสมุดเพื่อสนับสนุนการเรียนรู้อย่างพอเพียงและมีคุณภาพ

(6) ขาดหน่วยงานกลางเพื่อดูแลและบริหารจัดการด้านเทคโนโลยีสารสนเทศทางการศึกษา

2) สาเหตุของปัญหา

(1) ครูขาดความสามารถและทักษะด้านเทคโนโลยีสารสนเทศ ที่จะนำมาสร้างและใช้บทเรียนผ่านสื่ออิเล็กทรอนิกส์ และช่วยในการเรียนการสอนให้มีคุณภาพและประสิทธิภาพ

(2) ขาดการพัฒนาครู และบุคลากรให้รู้จักใช้เทคโนโลยีสารสนเทศเพื่อเพิ่มคุณภาพการเรียนการสอน รวมทั้งการแก้ปัญหาขาดแคลนครู

(3) ขาด content และ courseware สำหรับการทำบทเรียนเพื่อการเรียนรู้ทางสื่ออิเล็กทรอนิกส์

(4) มีความแตกต่างในการเข้าถึงบริการ Internet ระหว่างพื้นที่ในเมือง นอกเมืองขนาด และประเภทโรงเรียน

(5) ขาดการสนับสนุนอย่างจริงจังและต่อเนื่องจากภาครัฐในการพัฒนาเทคโนโลยีสารสนเทศเพื่อการศึกษา รวมทั้งขาดกลไกที่จะจูงใจให้ภาคเอกชนเข้าร่วมระดมทรัพยากร

(6) หน่วยงานที่ดำเนินการด้านเทคโนโลยีสารสนเทศดำเนินการในลักษณะต่างคนต่างทำ เกิดความซ้ำซ้อน ขาดการบูรณาการและเชื่อมโยงกันเป็นเครือข่ายเพื่อประหยัดทรัพยากรร่วมกัน

ด้านการจัดระบบการศึกษาที่ส่งผลต่อคุณภาพการศึกษา

1) ระดับปฐมวัย

(1) ประเด็นปัญหา

-ความไม่พร้อมในการจัดการศึกษาปฐมวัย ทั้งด้านครู อาคารสถานที่และวัสดุอุปกรณ์

-การจัดการศึกษาปฐมวัยของแต่ละหน่วยงานยังขาดความเข้มแข็ง

(2) สาเหตุของปัญหา

-ศูนย์เด็กปฐมวัยมีจำนวนไม่เพียงพอที่จะให้บริการในการเตรียมความพร้อมแก่เด็กปฐมวัยได้อย่างทั่วถึง มีคุณภาพ

-ขาดหน่วยงานที่ทำหน้าที่ดูแลพัฒนาเด็กปฐมวัยในส่วนของกระทรวงศึกษาธิการ

-ขาดการประสานและดำเนินการในเชิงบูรณาการร่วมกันระหว่างหน่วยงานที่ดูแลเด็กปฐมวัย
อย่างมีประสิทธิภาพ ทั้งระหว่างหน่วยงานภาครัฐด้วยกันและกับภาคเอกชนทั้งในระดับนโยบายและระดับ
ปฏิบัติ

2) ระดับการศึกษาขั้นพื้นฐาน

(1) ประเด็นปัญหา

-ขาดความเชื่อมโยงระหว่างระบบการประกันคุณภาพภายในของสถานศึกษากับการ
ปรับปรุง/พัฒนาคุณภาพการเรียนการสอน

-สถานศึกษามีคุณภาพแตกต่างกัน

(2) สาเหตุของปัญหา

-ขาดการประสานความร่วมมือเป็นเครือข่ายระหว่างสถานศึกษาเพื่อร่วมกันพัฒนาคุณภาพ
การศึกษา รวมทั้งความร่วมมือระหว่างสถานศึกษาต่างระดับ/สังกัด และกับชุมชนท้องถิ่นอปท.และ
ภาคเอกชน

-โรงเรียนขนาดเล็ก ปัญหาโรงเรียนขนาดเล็ก เป็นปัญหาที่สำคัญประการหนึ่งในการพัฒนา
คุณภาพการศึกษา

-ปัจจัยด้านการเมืองการดำเนินงานตามภารกิจของกระทรวงศึกษาธิการต้องปรับเปลี่ยนตาม
นโยบายของรัฐมนตรีที่เข้ามาบริหารซึ่งมีการปรับเปลี่ยนบ่อยครั้ง ส่งผลให้การดำเนินงานขาดความต่อเนื่อง
และผลักดันอย่างจริงจัง นโยบายที่ดีหลายเรื่องไม่สามารถนำไปสู่การปฏิบัติและบังเกิดผลเป็นรูปธรรมได้
หลายเรื่องต้องใช้เวลาอันยาวนานกว่าจะประสบผลสำเร็จ และหลายเรื่องต้องหยุดชะงักลงไม่ สามารถสานต่อได้

3) การอาชีวศึกษา

(1) ประเด็นปัญหา

-การจัดอาชีวศึกษาไม่เน้นการฝึกปฏิบัติและสมรรถนะทางวิชาชีพ และไม่เชื่อมโยงกับสถาน
ประกอบการเท่าที่ควร ทำให้ผู้สำเร็จการศึกษามีสมรรถนะไม่สอดคล้องกับความต้องการของตลาดแรงงาน

-ขาดการจัดหลักสูตรที่หลากหลายสอดคล้องกับความต้องการของกลุ่มเป้าหมายต่างๆ
รวมทั้งเชื่อมโยงกับการทำงาน

-ขาดความเชื่อมโยงการจัดอาชีวศึกษากับการศึกษาระดับพื้นฐานและอุดมศึกษาไม่สามารถ
ดึงดูด จูงใจผู้เรียนให้สนใจเรียนอาชีวศึกษาได้มากเท่าที่ควร

(2) สาเหตุของปัญหา

-ขาดกลไกการพัฒนาาระบบมาตรฐานสมรรถนะและกลไกการเรียนรู้/การจัดการเรียนการ
สอนร่วมกับสถานประกอบการอย่างเป็นระบบและต่อเนื่อง

-ขาดระบบการแนะแนวการศึกษาอาชีพ และการประชาสัมพันธ์เพื่อสร้างความเข้าใจใน
อาชีพ เส้นทางความก้าวหน้าในอาชีพ รายได้ ค่าตอบแทน

4) การศึกษาระดับอุดมศึกษา

(1) ประเด็นปัญหา

-สถาบันอุดมศึกษามุ่งเน้นการจัดการเรียนการสอนเชิงพาณิชย์ เน้นการผลิตบัณฑิตเชิงปริมาณ มีลักษณะเป็นอุดมศึกษาเพื่อมวลชน (mass) ในขณะที่กลไกการควบคุมคุณภาพไม่เข้มแข็ง

-การจัดหลักสูตรการเรียนการสอนขาดการเน้นฝึกภาคปฏิบัติและการเชื่อมโยงกับการทำงาน ทำให้ผู้สำเร็จการศึกษาขาดคุณลักษณะที่สำคัญบางประการที่ผู้ใช้ต้องการ

-การผลิตกำลังคนยังไม่สามารถตอบสนองความต้องการ โดยเฉพาะในสาขาที่ขาดแคลน

(2) สาเหตุของปัญหา

-การบริหารจัดการและภาวะผู้นำ ระบบการบริหารจัดการที่อยู่ภายใต้ระบบราชการ ทำให้ขาดความอิสระ คล่องตัวในการบริหารจัดการ รวมทั้งขาดระบบการพัฒนาผู้บริหารและคณาจารย์อย่างต่อเนื่อง ส่งผลกระทบต่อการพัฒนาคุณภาพอุดมศึกษา

-ขาดระบบและกลไกส่งเสริมการวิจัยและสร้างองค์ความรู้ นวัตกรรมและการวิจัยขาดระบบการสร้างความเข้มแข็งด้านการผลิตผลงานวิจัย รวมทั้งระบบความเชื่อมโยงระหว่างอุดมศึกษาและภาคการผลิต

-การจัดการศึกษาเชิงพาณิชย์ จัดอุดมศึกษาในลักษณะเป็น mass ที่ไม่มีการควบคุมคุณภาพ โดยไม่คำนึงถึงภาวะการทำงานของบัณฑิตที่จะก่อให้เกิดมูลค่าเพิ่มต่อสังคมในอนาคตเป็นการผลิตที่เน้นปริมาณมากกว่าคุณภาพ

-การจัดสรรงบประมาณยังไม่สะท้อนคุณภาพการศึกษา และยังมีได้ใช้เป็นกลไกกำกับเชิงนโยบาย และการพัฒนาคุณภาพมาตรฐานอุดมศึกษา

5) การศึกษานอกระบบและการศึกษาตามอัธยาศัย

(1) ประเด็นปัญหา

-ความไม่คล่องตัวในการบริหารจัดการและการนำนโยบายไปสู่การปฏิบัติของหน่วยงานสถานศึกษาในสังกัด และภาคีเครือข่าย

-ขาดการประสานความร่วมมือและการควบคุมคุณภาพมาตรฐานการศึกษาที่มีเอกภาพ

(2) สาเหตุของปัญหา

-ขาดแคลนบุคลากรทั้งเชิงปริมาณและคุณภาพ

-ขาดสื่อและวัสดุอุปกรณ์ส่งเสริมการเรียนรู้ที่มีคุณภาพหลากหลายตรงกับความต้องการของผู้เรียนเฉพาะกลุ่ม เช่น คนพิการ ผู้สูงอายุและกลุ่มชาติพันธุ์

-การมีส่วนร่วมของภาคีเครือข่ายยังไม่กว้างขวางและเข้มแข็งเพียงพอ

-ขาดความคล่องตัวในการบริหารจัดการ การประสานความร่วมมือและการควบคุมคุณภาพและมาตรฐานการศึกษานอกระบบและการศึกษาตามอัธยาศัย

ด้านการสร้างความเข้มแข็งของสถานศึกษา

(1) ประเด็นปัญหา

-สถานศึกษาระดับขั้นพื้นฐานขาดอิสระและความคล่องตัวในการบริหารจัดการให้เป็นไปอย่างมีประสิทธิภาพ

-มีปัญหาความพร้อมและเข้มแข็งของเขตพื้นที่การศึกษาในการสนับสนุนส่งเสริมการพัฒนาคุณภาพมาตรฐานการศึกษา

-การจัดอาชีวศึกษายังขาดความอิสระ คล่องตัวและความเข้มแข็งในการปฏิบัติภารกิจ

-การอุดมศึกษาไม่สามารถพัฒนาสู่ความเป็นเลิศในการดำเนินภารกิจทั้ง 4 ด้านอันได้แก่ 1) การจัดการเรียนการสอน 2) การวิจัยและสร้างองค์ความรู้ 3) การให้บริการทางวิชาการ

-การส่งเสริมและอนุรักษ์ศิลปะและวัฒนธรรม รวมทั้งยังไม่สามารถสนองตอบความต้องการกลุ่มเป้าหมายที่หลากหลายมากขึ้น

(2) สาเหตุของปัญหา

-การกระจายอำนาจสู่เขตพื้นที่การศึกษา และสถานศึกษาได้ดำเนินการแล้วตามกฎหมายแต่ยังประสบปัญหาในทางปฏิบัติ

-ในระดับการศึกษาขั้นพื้นฐาน ยังมีความเคยชินของหน่วยปฏิบัติในการรับคำสั่งจากหน่วยงานส่วนกลาง และหน่วยงานส่วนกลางเคยชินกับการมอบหมาย/สั่งการให้หน่วยปฏิบัติดำเนินการตามประกอบกับหน่วยปฏิบัติ บุคลากรในพื้นที่ และสถานศึกษาไม่คุ้นเคยในระบบการบริหารแบบเป็นอิสระด้วยตนเอง บุคลากรบางส่วนยังไม่มีความมั่นใจในการตัดสินใจทิศทางของหน่วยงาน

-ความไม่พร้อมของระบบเพื่อรองรับการกระจายอำนาจ 4 ด้าน สู่สถานศึกษาและเขตพื้นที่การศึกษาในระดับการศึกษาขั้นพื้นฐาน

-สถาบันอาชีวศึกษาบางส่วนยังไม่เป็นนิติบุคคลทำให้ไม่สามารถดำเนินภารกิจให้สนองความต้องการทั้งของประชาชนและประเทศได้

-สถาบันอุดมศึกษาของรัฐส่วนใหญ่ยังบริหารภายใต้ระบบราชการ แม้ว่าจะได้มีความพยายามนำมหาวิทยาลัยออกจากระบบราชการเป็นมหาวิทยาลัยในกำกับของรัฐ แต่การดำเนินงานยังไม่บรรลุผลทั้งหมด

-สภามหาวิทยาลัยและนายกสภามหาวิทยาลัยยังไม่มีบทบาทในการพัฒนามหาวิทยาลัยและรับผิดชอบต่อมหาวิทยาลัยเท่าที่ควร

ด้านการส่งเสริมการมีส่วนร่วมของทุกภาคส่วนของสังคม

(1) ประเด็นปัญหา

-การส่งเสริมและสนับสนุนให้ภาคเอกชน องค์กรปกครองส่วนท้องถิ่น องค์กรชุมชนสถานประกอบการ องค์กรวิชาชีพ ศิษย์เก่า พ่อแม่ ผู้ปกครอง เข้ามามีส่วนร่วม ในการจัดการศึกษา และสนับสนุนการจัดการศึกษาและการพัฒนากำลังคน รวมทั้งร่วมกับสถานศึกษาในการดำเนินภารกิจต่าง ๆ ยังทำได้น้อย

-ขาดกลไกที่จะจูงใจ และกฎระเบียบของรัฐยังเป็นอุปสรรค ส่งผลให้ภาคส่วนต่าง ๆ ไม่สามารถเข้ามามีส่วนร่วมจัดการศึกษาและแข่งขันด้านการพัฒนาคุณภาพกับภาครัฐได้มาก

-การมีส่วนร่วมระหว่างหน่วยงานที่ให้บริการการศึกษาด้วยกันเองยังมีน้อย อาทิ ระหว่างมหาวิทยาลัยกับสถานศึกษาและเขตพื้นที่ สถาบันอาชีวศึกษากับการศึกษาขั้นพื้นฐาน เป็นต้นทั้งในการดำเนินภารกิจและการบริหารทรัพยากร บริหารบุคลากร บริหารวิชาการ

-ขาดการสนับสนุนให้ชุมชน ปัจเจก ภาคเอกชน ฯลฯ เข้ามาร่วมจัดการศึกษาและเป็นแหล่งเรียนรู้ เช่น พิพิธภัณฑ์ ภูมิปัญญาท้องถิ่น ฯลฯ

(2) สาเหตุของปัญหา

-การเผยแพร่ ประชาสัมพันธ์ และการสร้างความเข้าใจให้หน่วยงาน/องค์กรต่างๆ เห็นความสำคัญของการศึกษาและเข้าร่วมจัดและหรือสนับสนุนการจัดการศึกษายังทำได้น้อย

-นโยบายและการปฏิบัติตามนโยบาย รวมทั้งการแบ่งภาระความรับผิดชอบในการจัดการศึกษาระหว่างภาครัฐและเอกชนยังไม่ชัดเจน

-ขาดการรณรงค์ให้มีส่วนร่วมอย่างเป็นรูปธรรมและต่อเนื่อง

2.3) สาธารณสุข

จากข้อมูลและสถานการณ์ด้านสุขภาพของจังหวัดเชียงราย พบว่าในปี 2563 จังหวัดเชียงรายมีประชากรทั้งหมด 1,282,554 คน มีประชากรผู้สูงอายุ จำนวน 180,002 คน คิดเป็นร้อยละ 14.0 ของประชากรทั้งจังหวัด และแนวโน้มทิศทางการกลุ่มประชากรภายในปี 2567 ของประเทศไทยจะเข้าสู่สังคมผู้สูงอายุอย่างสมบูรณ์

2.3.1) สถานบริการสาธารณสุข ในสังกัดกระทรวงสาธารณสุข

จากข้อมูลและสถานการณ์สถานพยาบาล จำแนกตามประเภท เป็นรายอำเภอ ปีงบประมาณ 2563 พบว่าจังหวัดเชียงรายมีสถานพยาบาลทั้งสิ้น จำนวน 787 แห่ง ประกอบด้วย โรงพยาบาลรัฐบาล จำนวน 21 แห่ง โรงพยาบาลเอกชน จำนวน 5 แห่ง โรงพยาบาลส่งเสริมสุขภาพตำบล จำนวน 214 แห่ง และ คลินิกทุกประเภท จำนวน 547 แห่ง

ตารางที่ 52 สถานพยาบาล จำแนกตามประเภท เป็นรายอำเภอ ปีงบประมาณ 2563

ที่	อำเภอ	โรงพยาบาลรัฐบาล	โรงพยาบาลเอกชน	โรงพยาบาลส่งเสริมสุขภาพตำบล	คลินิกทุกประเภท
1	เมืองเชียงราย	4	3	30	232
2	เวียงชัย	1	0	9	15
3	เชียงของ	1	0	17	25
4	เทิง	1	0	16	13
5	พาน	1	0	20	24
6	ป่าแดด	1	0	6	10
7	แม่จัน	1	0	15	42
8	เชียงแสน	1	0	13	25
9	แม่สาย	1	1	11	67
10	แม่สรวย	1	0	12	23
11	เวียงป่าเป้า	1	0	10	22
12	พญาเม็งราย	1	0	8	8

ที่	อำเภอ	โรงพยาบาลรัฐบาล	โรงพยาบาลเอกชน	โรงพยาบาลส่งเสริมสุขภาพตำบล	คลินิกทุกประเภท
13	เวียงแก่น	1	0	9	3
14	ขุนตาล	1	0	6	7
15	แม่ฟ้าหลวง	1	0	13	7
16	แม่ลาว	1	0	9	9
17	เวียงเชียงรุ้ง	1	0	6	7
18	ดอยหลวง	1	0	4	8
รวม		21	5	214	547

ที่มา : สำนักงานสาธารณสุขจังหวัดเชียงราย รายงานสถิติจังหวัดเชียงราย สถิติจังหวัดเชียงราย,2563

แผนภูมิที่ 30 สถานพยาบาลในจังหวัดเชียงราย ปีงบประมาณ 2563



หากจำแนกสถานพยาบาลในจังหวัดเชียงราย พบว่าจำนวนเตียง รพศ./รพช. จำนวน 1,717 เตียงในจังหวัดเชียงราย มีโรงพยาบาลส่งเสริมสุขภาพตำบล จำนวน 217 แห่ง ทั้งนี้อำเภอที่มีจำนวนเตียง รพศ./รพช. มากกว่า 100 เตียง ได้แก่ อำเภอเมือง อำเภอพาน และอำเภอแม่จัน

ตารางที่ 53 ข้อมูลสถานบริการสาธารณสุข ในสังกัดกระทรวงสาธารณสุข จังหวัดเชียงราย ปี 2563

ลำดับ	อำเภอ	จำนวนเตียง รพศ./รพช.		รพ.สต.ทั้งหมด	สสช.
		ตามกรอบ	มีอยู่จริง		
1	เมือง	รพศ. 756 เตียง	758 เตียง	30	0
	-รพ.โอเวอร์บรู๊ค	รพศ. 223 เตียง	223 เตียง	0	0
	-รพ.เกษมราษฎร์ศรีบุรินทร์	รพศ. 120 เตียง	120 เตียง	0	0
	-รพ.เชียงรายอินเตอร์	รพศ. 60 เตียง	59 เตียง	0	0
	-รพ.เกษมราษฎร์แม่สาย	รพศ. 30 เตียง	30 เตียง	0	0
	-รพ.ค่ายเม็งรายมหาราช	รพศ. 60 เตียง	60 เตียง	0	0
	-รพ.มหาวิทยาลัยแม่ฟ้าหลวง	รพศ. 107 เตียง	107 เตียง	0	0
	-รพ.ศูนย์การแพทย์ มหาวิทยาลัยแม่ฟ้าหลวง	รพศ. 400 เตียง	80 เตียง	0	0
	-รพ.กรุงเทพเชียงราย	รพศ. 57 เตียง	57 เตียง	0	0
2	เวียงชัย (พระธาตุน้ำทิพย์)	รพช. 30 เตียง	30 เตียง	9	0
3	เวียงเชียงรุ้ง	รพช. 30 เตียง	30 เตียง	6	0
4	เทิง	รพช. 60 เตียง	66 เตียง	16	0
5	เชียงของ	รพช. 90 เตียง	68 เตียง	17	0
6	พญาเม็งราย	รพช. 30 เตียง	48 เตียง	8	0
7	เวียงแก่น	รพช. 30 เตียง	30 เตียง	9	1
8	ขุนตาล	รพช. 30 เตียง	34 เตียง	6	0
9	พาน	รพช. 120 เตียง	118 เตียง	20	0
10	ป่าแดด	รพช. 30 เตียง	30 เตียง	6	0
11	แม่สรวย	รพช. 60 เตียง	59 เตียง	12	0
12	เวียงป่าเป้า	รพช. 60 เตียง	64 เตียง	10	0
13	แม่จัน	รพช. 120 เตียง	108 เตียง	15	0
14	แม่สาย	รพช. 90 เตียง	98 เตียง	11	0
15	เชียงแสน	รพช. 60 เตียง	60 เตียง	13	0
16	แม่ฟ้าหลวง	รพช. 30 เตียง	30 เตียง	12	0
17	แม่ลาว	รพช. 30 เตียง	30 เตียง	9	0
18	ดอยหลวง	รพช. 30 เตียง	-	4	0
	รวม	2,743 เตียง	2,397 เตียง	213	1

ที่มา : สำนักงานสาธารณสุขจังหวัดเชียงราย,2563.

หมายเหตุ : รพ. 30 เตียง 8 แห่ง , รพ. 60 เตียง 3 แห่ง , รพ. 90 เตียง 4 แห่ง , รพ. 120 เตียง 2 แห่ง , รพ. 756 เตียง 1 แห่ง ,

รพ.ดอยหลวง เปิดเฉพาะ OPD ตั้งแต่ ธันวาคม 2557

เมื่อพิจารณาจำนวนสถานพยาบาลที่มีเตียงรับผู้ป่วยไว้ค้างคืน และจำนวนเตียง จังหวัดเชียงราย ปี พ.ศ. 2557 – 2561 พบว่าจำนวนสถานพยาบาลมีจำนวนคงที่ แต่ ปี พ.ศ. 2559 มีจำนวนเตียงรองรับผู้ป่วย จำนวน 1,696 เตียง และมีแนวโน้มเพิ่มขึ้น ปี พ.ศ. 2560 จำนวน 2,077 ปี พ.ศ. 2561 จำนวน 1,929 เตียง และ ปี พ.ศ. 2562 จำนวน 2,717 เตียงตามลำดับ

ตารางที่ 54 จำนวนสถานพยาบาลที่มีเตียงรับผู้ป่วยไว้ค้างคืน และจำนวนเตียง จังหวัดเชียงราย ปีพ.ศ. 2557 – 2562

ปี	จำนวนแห่ง	เตียง
2557	21	2,427
2558	21	2,267
2559	18	1,696
2560	20	2,077
2561	21	1,929
2562	30	2,717

ที่มา : สำนักงานปลัดกระทรวง กระทรวงสาธารณสุข สถิติสุขภาพ สำนักงานสถิติแห่งชาติ, 2563.

2.3.2) การจัดระดับสถานบริการสาธารณสุขจังหวัดเชียงราย

ตารางที่ 55 ระดับสถานบริการสาธารณสุขจังหวัดเชียงราย ตามแผนพัฒนาระบบสาธารณสุขส่วนภูมิภาค

ระดับสถานบริการ						
ระดับ A (Advance&Sophisticate Technology)	ระดับ S (Standard- Level Referral Hostital)	ระดับ M (Mid-Level Referral Hostital)		ระดับ F (First-Level Referral Hostital)		
		M1	M2	F1	F2	F3
-โรงพยาบาลเชียงรายประชานุ เคราะห์ศูนย์ความเชี่ยวชาญ ระดับสูง 1.ทารกแรกเกิดระดับ 2 2.โรคมะเร็ง ระดับ 2 3.อุบัติเหตุและฉุกเฉิน ระดับ 1 4.โรคหัวใจและหลอดเลือด ระดับ 1	-		รพ. แม่สาย รพ. พาน และ รพ. แม่จัน	รพ. เวียงป่า เป้า , รพ. เทิง และ รพ. เชียง ของ	- รพ.สมเด็จจา - รพ. เวียงเชียงรุ้ง - รพ. พญาเม็งราย - รพ. เวียงแก่น - รพ. ขุนตาล - รพ. ป่าแดด - รพ. แม่สรวย - รพ. เชียงแสน - รพ. แม่ฟ้าหลวง - รพ. แม่ลาว	รพ. ดอย หลวง
1 แห่ง	-	-	3 แห่ง	3 แห่ง	10 แห่ง	1 แห่ง

ที่มา : สำนักงานสาธารณสุขจังหวัดเชียงราย, 2559.

หมายเหตุ -โรงพยาบาลแม่จัน ขอเลื่อนจาก M 2 เป็น M 1 ในปีงบประมาณ 2558

-โรงพยาบาลเชียงของ ขอเลื่อนจาก F1เป็น M 2 ในปีงบประมาณ 2559

สำหรับการจัดระดับบริการสาธารณสุขจังหวัดเชียงราย ตามแผนพัฒนาระบบสาธารณสุขส่วนภูมิภาค พบว่า ระดับ A ได้แก่ โรงพยาบาลเชียงรายประชานุเคราะห์ ระดับ M ได้แก่ โรงพยาบาลแม่สาย โรงพยาบาลพาน และโรงพยาบาลแม่จัน นอกจากนั้นโรงพยาบาลอื่นๆในจังหวัดเป็นโรงพยาบาลระดับ F

2.3.3) สถานบริการสาธารณสุขในสังกัดอื่นและภาคเอกชน

ตารางที่ 56 สถานบริการสาธารณสุขในสังกัดอื่นและภาคเอกชน

โรงพยาบาลเอกชน		โรงพยาบาลสังกัดทบวงมหาวิทยาลัย		โรงพยาบาลสังกัดกระทรวงกลาโหม	
ชื่อโรงพยาบาล	จำนวน/เตียง	ชื่อโรงพยาบาล	จำนวน/เตียง	ชื่อโรงพยาบาล	จำนวน/เตียง
1. โรงพยาบาลเกษมราษฎร์ศรีบูรินทร์	120	1. โรงพยาบาลมหาวิทยาลัยแม่ฟ้าหลวง	107	1. โรงพยาบาลค่ายเม็งรายมหาราช	60 เตียง
2. โรงพยาบาลโอเวอร์บรู๊ค	223				
สถานบริการสาธารณสุขในสังกัดอื่นและภาคเอกชน					
สถานบริการ	จำนวน	สถานบริการ	จำนวน	สถานบริการ	จำนวน
1. คลินิกแพทย์	174 แห่ง	2. คลินิกทันตแพทย์	52 แห่ง	3. คลินิกเทคนิคการแพทย์	9 แห่ง
สถานบริการ	จำนวน	สถานบริการ	จำนวน	สถานบริการ	จำนวน
4. คลินิกการพยาบาลและผดุงครรภ์	229/11 แห่ง	5. คลินิกกายภาพบำบัด	9 แห่ง	6. คลินิกสาขาการแพทย์แผนไทย	13 แห่ง
7. สถานที่ขายยาแผนปัจจุบัน	184 แห่ง	8. สถานที่ขายยาแผนปัจจุบันเฉพาะบรรจุเสร็จ	59 แห่ง	9. สถานที่ขายยาแผนโบราณ	18 แห่ง
10. สถานที่ผลิตขายยาแผนโบราณ	6 แห่ง	11. สหคลินิก	5 แห่ง		

ที่มา : รายงานประจำปี 2561 สำนักงานสาธารณสุขจังหวัด เชียงราย, 2562.

สถานบริการสาธารณสุขในสังกัดอื่นประกอบด้วย 4 โรงพยาบาลได้แก่ 1. โรงพยาบาลเกษมราษฎร์ศรีบูรินทร์ 2. โรงพยาบาลโอเวอร์บรู๊ค 3. โรงพยาบาลมหาวิทยาลัยแม่ฟ้าหลวง และ 4. โรงพยาบาลค่ายเม็งรายมหาราช สถานบริการสาธารณสุขภาคเอกชน คลินิกแพทย์ จำนวน 174 แห่ง และเป็นคลินิกทันตแพทย์ จำนวน 52 แห่ง

2.3.4) ข้อมูลบุคลากรสุขภาพ

จำนวนบุคลากรในสายงานหลัก ได้แก่ แพทย์ ทันตแพทย์ เภสัชกรและพยาบาลวิชาชีพ นักวิชาการสาธารณสุข จพ.สาธารณสุข จพ.ทันตสาธารณสุข/ทันตภิบาล มีจำนวน แพทย์ทั้งสิ้น 3,820 คน บุคลากรทางการแพทย์ คิดเป็น อัตราส่วน 1 : ประชากรในจังหวัดเชียงราย เท่ากับ 1 : 2,495 คน ทันตแพทย์ จำนวน 136 คน อัตราส่วน 1 : ประชากรในจังหวัดเชียงราย เท่ากับ 1 : 8,451 เภสัชกร จำนวน 171 คน อัตราส่วน 1 : ประชากรในจังหวัดเชียงราย เท่ากับ 1 : 6,870 และพยาบาลวิชาชีพ จำนวน 2,224 คน อัตราส่วน 1 : ประชากรในจังหวัดเชียงราย เท่ากับ 1 : 542 คน นักวิชาการสาธารณสุข จำนวน 477 คน จพ.สาธารณสุข จำนวน 191 คน จพ.ทันตสาธารณสุข/ทันตภิบาล จำนวน 89 คน ตามลำดับ

ตารางที่ 57 จำนวนบุคลากรสาธารณสุขของจังหวัดเชียงรายเทียบกับประชากร

บุคลากรสาธารณสุข	จำนวน (ปฏิบัติงานจริง)			อัตราส่วน 1 : ประชากร	
	สตจ.	รพศ.	รวม	จ.เชียงราย	ระดับประเทศ
แพทย์	2	221	486	1 : 2,495	1 : 3,720
ทันตแพทย์	115	21	136	1 : 8,451	1 : 13,267
เภสัชกร	116	55	171	1 : 6,870	1 : 7,352
พยาบาลวิชาชีพ	1,235	998	2,224	1 : 542	1 : 607
นักวิชาการสาธารณสุข	454	23	477	1 : 2,092	-
จพ.สาธารณสุข	482	9	191	1 : 6,071	-
จพ.ทันตสาธารณสุข/ทันตภิบาล	86	3	89	1 : 13,091	-
รวม	2,490	1,330	3,820		

ที่มา : รายงานประจำปี 2562 สำนักงานสาธารณสุขจังหวัด เชียงราย, 2563.

ตารางที่ 58 จำนวนเจ้าหน้าที่ทางการแพทย์ของรัฐบาล เป็นรายอำเภอเทียบกับประชากรเจ้าหน้าที่ทางการแพทย์ของรัฐบาล พ.ศ. 2562

เจ้าหน้าที่ทางการแพทย์ของรัฐบาล	รวม	อัตราส่วน 1 : ประชากร จ.เชียงราย
แพทย์	401	1 : 2,922
ทันตแพทย์	130	1 : 9,013
เภสัชกร	186	1 : 6299
พยาบาล	2,206	1 : 531
พยาบาลเทคนิค	8	1 : 146,460

ที่มา : สำนักงานสาธารณสุขจังหวัดเชียงราย รายงานสถิติจังหวัดเชียงราย สถิติจังหวัดเชียงราย, 2563.

เมื่อพิจารณาจำนวนบุคลากรสาธารณสุขภาครัฐนอกกระทรวงสาธารณสุขและภาคเอกชนจังหวัดเชียงราย พบว่า รพ.โอเวอร์บรู๊ค มีจำนวนบุคลากรสาธารณสุขภาครัฐนอกกระทรวงสาธารณสุขและภาคเอกชนมากที่สุด จำนวน 266 คน รองลงมา รพ.เกษมราษฎร์ศรีบุรินทร์ มีจำนวนบุคลากร จำนวน 191 คน และ รพ.มหาวิทยาลัยแม่ฟ้าหลวง จำนวน 86 คนตามลำดับ

ตารางที่ 59 จำนวนบุคลากรสาธารณสุขภาครัฐนอกกระทรวงสาธารณสุขและภาคเอกชน จังหวัดเชียงราย

สถานบริการ	จำนวนบุคลากร (คน)						หมายเหตุ
	แพทย์	ทันตแพทย์	เภสัชกร	พยาบาลวิชาชีพ	จนท. อื่นๆ	รวม	
รพ.โอเวอร์บรู๊ค	27	1	13	179	49	266	เอกชน
รพ.เกษมราษฎร์ศรีบุรินทร์	28	3	13	126	21	191	เอกชน
รพ.มหาวิทยาลัยแม่ฟ้าหลวง	10	2	3	28	43	86	ทบวงมหาวิทยาลัย
รพ.ค่ายเม็งรายมหาราช	4	1	1	13	73	47	ก.กลาโหม
รพ.เชียงรายอินเตอร์	9	NA	NA	NA	NA	9	เอกชน
รพ.เกษมราษฎร์แม่สาย	17	NA	NA	NA	NA	NA	เอกชน
โรงพยาบาลศูนย์การแพทย์มหาวิทยาลัยแม่ฟ้าหลวง	29	NA	NA	NA	NA	NA	ทบวงมหาวิทยาลัย
เทศบาลนครเชียงราย	-	-	-	7	9	17	อปท.
เรือนจำกลางเชียงราย	-	-	-	4	4	8	ก.ยุติธรรม
รวม						624	

ที่มา : รายงานประจำปี 2562 สำนักงานสาธารณสุขจังหวัด เชียงราย, 2563.

2.3.5) ข้อมูลสถิติชีพของประชากรจังหวัดเชียงราย

จากข้อมูลสถิติชีพจังหวัดเชียงราย พบว่า จำนวนเกิดมีชีพของเด็กในปี 2562 มีจำนวน 9,441 คน เพิ่มขึ้นจากปี 2561 ซึ่งมีจำนวน 9,384 คน ทั้งนี้จะเห็นได้ว่าในช่วงปี 2558-2561 จำนวนเด็กที่เกิดในจังหวัดเชียงรายมีแนวโน้มลดลงอย่างต่อเนื่อง อันเนื่องมาจากการศึกษาที่สูงขึ้น และโอกาสทางสังคมที่เปิดกว้างมากขึ้นของเพศหญิง จะทำให้ผู้หญิงออกไปทำงานนอกบ้าน แทนที่จะรับหน้าที่เพียงแค่แม่บ้านที่คอยดูแลลูกๆ เท่านั้น นอกจากนี้ การเข้าถึงการรักษาที่มีประสิทธิภาพมากขึ้นในหลายประเทศ รวมทั้งผลสำเร็จของการคุมกำเนิดก็เป็นสาเหตุสำคัญที่ทำให้อัตราการเกิดโดยไม่ตั้งใจลดลงมากขึ้น

ตารางที่ 60 ข้อมูลสถิติชีพจังหวัดเชียงราย 2558 – 2562 (ณ 30 ธันวาคม ของทุกปี) (ข้อมูลตามรายงานประจำปี 62 ของสำนักงานสาธารณสุข)

สถิติชีพ	2558		2559		2560		2561		2562	
	จำนวน	อัตรา	จำนวน	อัตรา	จำนวน	อัตรา	จำนวน	อัตรา	จำนวน	อัตรา
เกิดมีชีพ*	10,229	8.42	9,587	7.5	9,429	7.7	9,384	7.34	9,441	8.06
ตาย*	8,846	7.28	9,216	7.2	8,231	6.4	8,525	6.67	8,996	7.68
อัตราเพิ่มตามธรรมชาติ*	1,383	0.11	–	–	–	–	859	0.67	–	–
ทารกตาย**	39	3.81	39	4.1	38	4.0	57	6.07	20	2.12
มารดาตาย**	2	19.55	1	10.4	0	0	0	0	2	21.18
เด็กอายุต่ำกว่า 5 ปีตาย*	64	1.20	–	–	–	–	78	0.93	–	–

ที่มา : รายงานประจำปี 2562 สำนักงานสาธารณสุขจังหวัด เชียงราย, 2563.

ข้อมูลเกิดมีชีพ, การตาย, ทารกตาย, เด็กต่ำกว่า 5 ปีตาย จากสถิติบัตร, มรณะบัตร
หมายเหตุ 1. อัตราเกิดมีชีพ, อัตราตาย /1,000 คน 2. อัตราเพิ่มตามธรรมชาติ/ประชากร 100 คน 3. อัตราทารก/การเกิดมีชีพ 1,000 คน 4. อัตรามารดาตาย/การเกิดมีชีพ 100,000 คน 5. อัตราเด็กอายุต่ำกว่า 5 ปีตาย/การเกิดมีชีพ 1,000 คน

แผนภูมิที่ 31 อัตราการเกิดของประชากรจังหวัดเชียงราย

อัตราการเกิดของประชากรจังหวัดเชียงราย ปี พ.ศ. 2558-2567

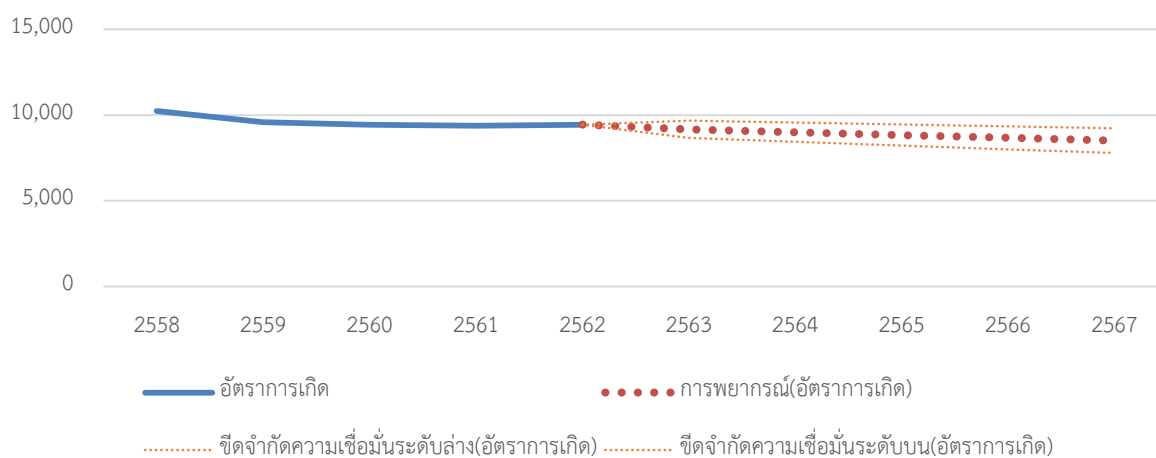

แผนภูมิที่ 32 เปรียบเทียบข้อมูลสถิติชีพจังหวัดเชียงราย 2558 – 2562

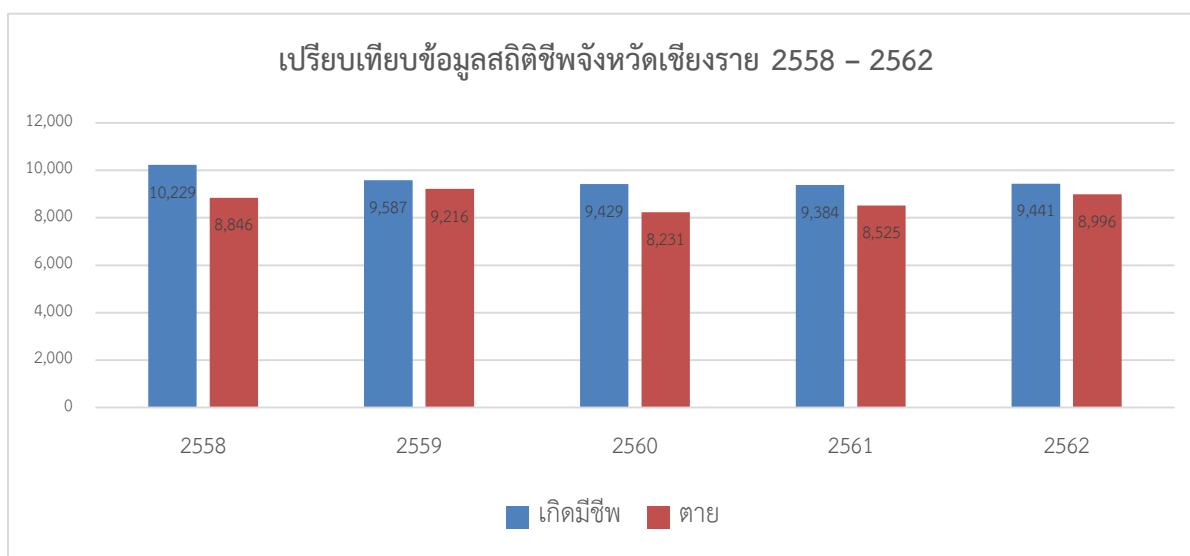

2.3.6) สาเหตุการตายที่สำคัญ 10 อันดับโรค

ตารางที่ 61 สาเหตุการตายที่สำคัญ 10 อันดับโรค (อัตราต่อ 100,000 ประชากร) ปี 2557-2562

ที่	โรค	2558		2559		2560		2561		2662	
		จำนวน (คน)	อัตรา	จำนวน (คน)	อัตรา	จำนวน (คน)	อัตรา	จำนวน (คน)	อัตรา	จำนวน (คน)	อัตรา
1	เนื้องอกร้าย ทุกชนิด	1,603	133.51	1,438	112.51	1,404	109.84	1,747	114.48	1,491	127.25
2	โรคของ ระบบ ประสาท อื่นๆ	78	6.47	161	12.6	361	28.24	672	52.19	699	59.66
3	การติดเชื้อ ในกระแส เลือด	504	42.15	633	49.52	433	33.88	474	38.61	581	49.59
4	ปอดบวม	379	31.43	611	47.80	583	45.61	508	39.45	584	49.84
5	อุบัติเหตุ การขนส่ง	282	23.38	350	27.38	345	26.99	307	23.84	325	27.74
6	ไตวาย	477	39.55	456	35.68	439	34.35	490	38.05	211	18.01
7	เลือดออก ในสมอง	203	16.83	198	15.49	150	11.74	260	20.19	187	15.96
8	ความดัน โลหิตสูง	193	16.00	203	15.88	265	20.73	158	12.27	175	14.94
9	โรคหัวใจ ขาดเลือด	86	7.13	303	23.71	265	20.73	277	21.51	134	11.44
10	โรคปอดอุด กั้นเรื้อรัง	383	31.76	414	32.39	319	24.96	266	20.66	119	10.16

ที่มา : มรณะบัตร กระทรวงมหาดไทย ปี 2558-2562

รายงานประจำปี 2561 สำนักงานสาธารณสุขจังหวัด เชียงราย, 2562.

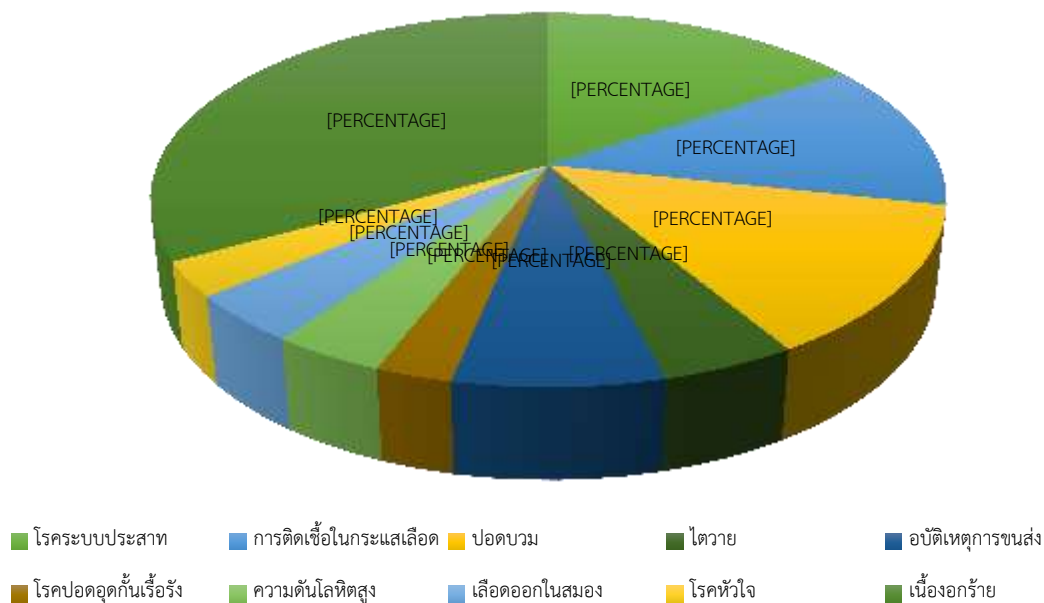

แผนภูมิที่ 33 สาเหตุการตายที่สำคัญ 10 อันดับโรค ปี พ.ศ.2562

ที่มา สำนักงานสถิติแห่งชาติ , 2563

เมื่อพิจารณาถึงสาเหตุการเสียชีวิตสำคัญ 10 อันดับโรค ได้แก่ เนื้องอกร้ายทุกชนิด การติดเชื้อในกระแสเลือด ปอดบวม ไตวาย อุบัติเหตุการขนส่ง โรคปอดอุดกั้นเรื้อรัง ความดันโลหิตสูง เลือดออกในสมอง โรคหัวใจ ขาดเลือด โรคของระบบประสาทอื่นๆ (อัตราต่อ 100,000 ประชากร) ปี 2557-2562 พบว่า 3 โรคที่มีอัตราการเสียชีวิตมากที่สุดได้แก่ อัตราการเสียชีวิตจากโรคนื้องอกร้ายทุกชนิด จำนวน 1,491 คน รองลงมา โรคของระบบประสาทอื่นๆ 699 คน และ โรคปอดบวม จำนวน 581 คน ตามลำดับ

2.4) สวัสดิการสังคม

2.4.1 สวัสดิการสังคมของกลุ่มแรงงาน

แผนภูมิที่ 34 สัดส่วนของแรงงานในระบบและแรงงานนอกระบบ

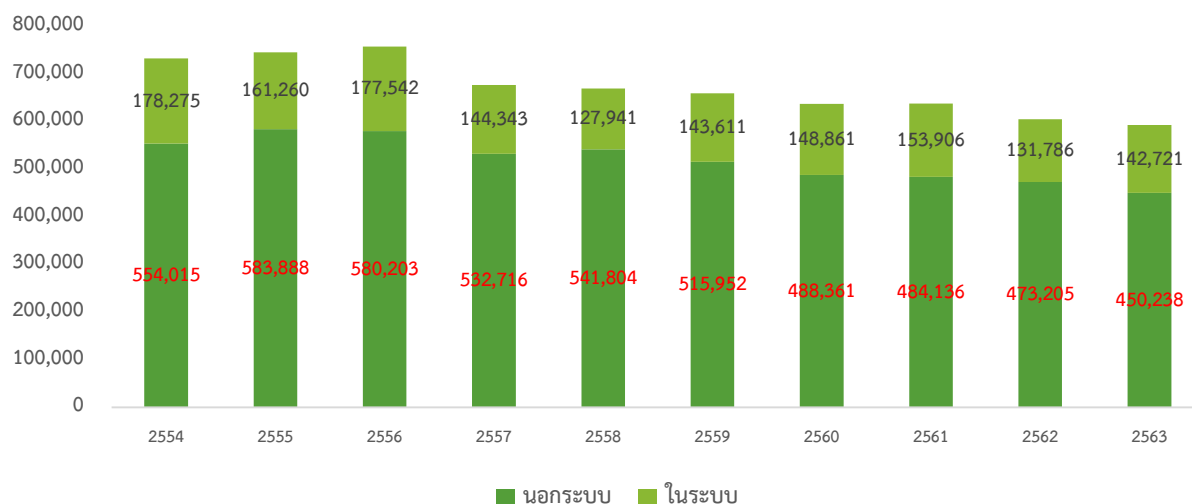

ที่มา สำนักงานสถิติแห่งชาติ , 2563

จากแผนภูมิแสดงให้เห็นสัดส่วนของแรงงานในระบบและแรงงานนอกระบบของจังหวัดเชียงราย จากสัดส่วนของแรงงานทั้งหมด พบว่าร้อยละ 75 เป็นแรงงานนอกระบบ ดังนั้น ประเด็นสำคัญประการหนึ่งคือการไม่มีสวัสดิการสังคมใดๆ ที่จะคุ้มครองแรงงานนอกระบบเหล่านี้ ทั้งนี้จะเป็นปัญหาสังคมที่สำคัญโดยเฉพาะอย่างยิ่งในสถานการณ์การแพร่ระบาดของโรคติดเชื้อไวรัสโคโรนา 2019 (COVID-19) ซึ่งส่งผลให้กิจการปิดกิจการลงแรงงานนอกระบบเหล่านี้จำเป็นต้องออกจากงาน และหากไม่ได้ทำประกันสังคมไว้แรงงานกลุ่มนี้จะไม่ได้รับสวัสดิการใดๆเลย

2.4.2 การวิเคราะห์สภาพแวดล้อมทางสังคมของจังหวัดด้านสังคมและความมั่นคงของมนุษย์สามารถสรุปได้ดังนี้

จุดแข็ง

1) มีองค์กรภาคีเครือข่ายภาคสังคมจังหวัดมีหลากหลาย ประกอบไปด้วยส่วนราชการที่ปฏิบัติงานด้านสังคม องค์กรเอกชน และภาคประชาสังคม ตลอดจนองค์กรที่เป็นทางการและไม่เป็นทางการ เช่น องค์กรสวัสดิการชุมชน องค์กรสาธารณประโยชน์ ชมรมผู้สูงอายุ โรงเรียนผู้สูงอายุ และกองทุนสวัสดิการชุมชน เป็นต้น ที่สามารถเป็นกลไกขับเคลื่อนการจัดสวัสดิการสังคมของจังหวัดได้

2) จังหวัดมีทุนทางสังคมหลายด้านในสถาบัน ชุมชน และท้องถิ่น อันประกอบไปด้วยผู้นำ อาสาสมัคร กลุ่ม/องค์กร ศาสนา ศิลปวัฒนธรรม องค์กรความรู้และภูมิปัญญาหลายแขนงที่สามารถส่งเสริมให้เป็นพลังทางสังคมทั้งด้านการป้องกัน แก้ไขปัญหา และการพัฒนาเป็นส่วนหนึ่งในการจัดบริการทางสังคม โดยเฉพาะ

ประเด็นที่เด่นชัด เช่น การขับเคลื่อนระบบสุขภาพอาศัยภูมิปัญญาการรักษาของหมอพื้นบ้านและการใช้สมุนไพร โดยสมาชิกสุขภาพ การพัฒนาเกษตรชีวภาพและอาหารปลอดภัย โดย เครือข่ายตลาดสีเขียว เป็นต้น

3) ส่วนราชการ และองค์กรมีความพร้อมด้านบุคลากรทำงาน สามารถร่วมสนับสนุนการขับเคลื่อนตามแนวนโยบายรัฐบาลให้เป็นส่วนหนึ่งในการจัดสวัสดิการสังคมของจังหวัดได้ เช่น ประชาธิปไตย เศรษฐกิจฐานรากและทุนชุมชน เป็นต้น นอกจากนี้ยังมีกองทุนหรือแหล่งทุนเพื่อการทำงานป้องกันและแก้ไขปัญหาสังคมหลายแหล่ง โดยเฉพาะในกระทรวงการพัฒนาสังคมฯ เช่น กองทุนคุ้มครองเด็ก กองทุนส่งเสริมและพัฒนาคุณภาพชีวิตคนพิการ กองทุนป้องกันและปราบปรามการค้ามนุษย์ กองทุนผู้สูงอายุ และกองทุนส่งเสริมการจัดสวัสดิการสังคม นอกจากนี้ยังมีแหล่งทุนที่มีอยู่ในท้องถิ่น เช่น กองทุนสนับสนุนการสร้างเสริมสุขภาพ และกองทุนหลักประกันสุขภาพแห่งชาติ เป็นต้น

4) กิจกรรมการดำเนินงานของส่วนราชการ องค์กรเอกชน และภาคประชาสังคมเป็นส่วนหนึ่งในการจัดสวัสดิการสังคม โดยในพื้นที่จังหวัดมีการเร่งรัดการทำงานตามภายใต้กฎหมายหลายด้าน ซึ่งเป็นผลต่อการจัดระบบบริการทางสังคมเข้าถึงกลุ่มเป้าหมายได้มากขึ้นกว่าเดิม เช่น การประชาสัมพันธ์การใช้สิทธิประกันตนตามกฎหมายประกันตนมาตรา 40 กองทุนการออมแห่งชาติ การจัดสิ่งอำนวยความสะดวกแก่คนพิการในที่สาธารณะอย่างน้อย 5 สถานที่บังคับต้องมี การจัดตั้งศูนย์พัฒนาคุณภาพชีวิตและอาชีพผู้สูงอายุ (ศพอส.) และศูนย์บริการคนพิการ เป็นต้น

5) มีทรัพยากรธรรมชาติที่สมบูรณ์ ซึ่งเป็นที่นิยมสำหรับนักท่องเที่ยวที่ชื่นชอบบรรยากาศการท่องเที่ยวเชิงธรรมชาติ เช่น ชวนน้ำนางนอน ถ้ำหลวง เวียงหนองล่อง เป็นต้น ซึ่งเป็นที่รู้จักของคนทั้งในและต่างประเทศที่มีการรวมพลังกายและพลังใจของผู้คนจากทั่วทุกมุมโลกในการกิจช่วยเหลือผู้ประสบภัยจากถ้ำหลวง

6) เป็นเมืองศิลปะที่มีความงดงามและทรงคุณค่าด้วยการรวมตัวกันของกลุ่มศิลปินเชียงรายที่มีชื่อเสียงในระดับโลก ภาพลักษณ์ของเชียงรายจึงเป็นเมืองที่มีจุดเด่นในด้านการท่องเที่ยว หรือกล่าวอีกนัยหนึ่งคือสามารถสร้างรายได้หลักจากการท่องเที่ยว

จุดอ่อน

1) ขาดการเชื่อมโยงการทำงานเชิงบูรณาการร่วมกันระหว่างองค์กรให้เป็นเอกภาพ โดยภาพรวมจะทำงานเฉพาะส่วนประเด็น เฉพาะกลุ่มและองค์กรที่มีระบบความสัมพันธ์และสนใจในเรื่องเดียวกันเท่านั้น รวมถึงการสร้างโอกาสในการทำงานร่วมกันมีน้อยและขาดความต่อเนื่อง

2) องค์กรชุมชนและท้องถิ่นมีการปรับใช้ทุนทางสังคมของท้องถิ่น (กลุ่มองค์กร ผู้นำ องค์กรความรู้ และภูมิปัญญาท้องถิ่น ฯลฯ) ยังไม่เต็มที่ในการจัดระบบบริการทางสังคม ขาดกระบวนการพัฒนาต่อยอดจากทุนเดิมที่มีให้เกิดประโยชน์อย่างกระจ่างชัด เช่น ภูมิปัญญาด้านหมอพื้นบ้าน สมุนไพร วัฒนธรรมประเพณีท้องถิ่น และเครือข่าย/ขบวนการองค์กรชุมชนในบางประเด็น เป็นต้น

3) ขาดข้อมูลกลางด้านการจัดสวัสดิการสังคมระดับจังหวัด โดยข้อมูลค่อนข้างกระจายในระบบการจัดสวัสดิการสังคมในภาพรวมจังหวัด เนื่องจากสวัสดิการสังคมมีหลายภาคส่วนเกี่ยวข้อง ไม่ได้มีเพียงองค์กรสวัสดิการชุมชน และองค์กรสาธารณประโยชน์ภายใต้กฎหมาย แต่ยังรวมไปถึงองค์กรที่เป็นทางการและไม่เป็นทางการ ท้องที่และท้องถิ่นที่ยังไม่ได้เป็นเครือข่ายการทำงานร่วมกัน

โอกาส

1) การตื่นตัวของภาคประชาสังคมจังหวัดกับการจัดสวัสดิการสังคม โดยบทบาทภายใต้กฎหมายและระเบียบการดำเนินโครงการ/กิจกรรมหลายเรื่องที่เปิดโอกาสให้ภาคประชาชนเป็นส่วนหนึ่งในกระบวนการทำงาน และมีส่วนร่วมกับส่วนราชการ ภาคเอกชน และภาคส่วนอื่นๆ ทำให้ภาคประชาชนมีการตื่นตัวในการทำงานมากขึ้น โดยเฉพาะด้านสวัสดิการสังคมที่เกิดจากภาคประชาชนดำเนินเอง และทำงานร่วมกับชุมชนท้องถิ่นของตนเอง

2) กระแสประชารัฐและการสนับสนุนของส่วนราชการ เอกชน และภาคประชาชน เป็นการทำงานแนวทางใหม่ในลักษณะภาคประชาชนนำและส่วนราชการสนับสนุน และการสร้างหุ้นส่วนในกิจกรรม/โครงการร่วมกันที่เกิดจากนโยบายของรัฐบาลและกระบวนการทำงานของส่วนราชการ มีส่วนในการสนับสนุน

3) ได้รับการสนับสนุนด้านนโยบายจากภาครัฐเช่น นโยบายด้านความมั่นคง (ปัญหายาเสพติด) ความปลอดภัย (ความปลอดภัยในการเดินทาง ความปลอดภัยในชีวิตและทรัพย์สิน และความปลอดภัยจากเหตุการณ์ภัยพิบัติต่างๆ) การเป็นเมืองที่สะอาด (ปัญหาขยะ) ซึ่งนโยบายดังกล่าวสามารถเชื่อมโยงไปสู่การสนับสนุนด้านการท่องเที่ยวของจังหวัด

อุปสรรค

1) กระแสทุนนิยม และโลกาภิวัตน์บีบรัดต่อสภาพความเป็นอยู่ของชนทุกระดับ เป็นปัจจัยทำลายระบบความสัมพันธ์ของบุคคล ชุมชนและสถาบัน ส่งผลให้เกิดความอ่อนแอและความเปราะบางของเกราะคุ้มกันทางสังคมที่มีอยู่ในท้องถิ่น ไม่เพียงพอต่อการรองรับสภาพปัญหาสังคมและเศรษฐกิจที่รุนแรงเข้ามา เช่น สถานการณ์การตั้งครุฑในเด็กและเยาวชน ความรุนแรงในครอบครัว เด็กถูกทอดทิ้ง และผู้สูงอายุขาดคนดูแล เป็นต้น

2) สภาพสังคม สภาพภูมิศาสตร์ที่เป็นพื้นที่ชายแดน หลากหลายของกลุ่มชนที่เข้ามาอาศัย และมีประวัติศาสตร์การย้ายถิ่นฐานของกลุ่มชนมายาวนานจากปัจจัยหลายด้าน เช่น สงคราม การเมือง การค้า การเข้ามาตั้งรกรากถิ่นฐานใหม่ และการเข้ามาทำงาน เป็นต้น ประกอบกับบางท้องถิ่นเป็นพื้นที่สูง การติดต่อเข้าถึงลำบากและห่างไกล จึงมีสภาพเป็นสังคมชายขอบ ไร้สถานะทางทะเบียน ขาดการติดต่อกับสังคมภายนอก ก่อให้เกิดกลุ่มชาติโอกาสเข้าถึงบริการทางสังคม

3) เมืองชายแดนการติดต่อระหว่างประเทศเป็นปัจจัยต่อการอพยพพลัดไหลของผู้คน อันเป็นปัจจัยต่อปัญหาสังคมทางอ้อม ได้แก่ ที่อยู่อาศัย อาชญากรรม ยาเสพติด และค้ายาเสพติด ฯลฯ

2.4.3) แนวทางการพัฒนาด้านสวัสดิการสังคม

1) เพื่อลดความเหลื่อมล้ำการเข้าถึงสิทธิและบริการทางสังคม โดยการจัดการระบบข้อมูลกลุ่มเป้าหมายทางสังคม เช่น ผู้สูงอายุ คนพิการ และผู้ด้อยโอกาส 5 กลุ่ม (คนเร่ร่อน คนยากไร้ คนไร้สถานะทางทะเบียน ผู้ติดเชื้อ/ผู้ได้รับผลกระทบ และผู้พันโทษ) เป็นต้น เพื่อรองรับการพัฒนาและการช่วยเหลือตามสิทธิขั้นพื้นฐานและตามความจำเป็น รวมถึงการสร้างโอกาสรับรู้ต่อช่องทางขอรับการช่วยเหลือและการใช้สิทธิบริการทางสังคมสู่กลุ่มเป้าหมายอย่างทั่วถึง ผ่านกิจกรรม/โครงการต่างๆ เช่น การออกหน่วยบริการทาง

สังคม หน่วยบริการเคลื่อนที่เพื่อการประชาสัมพันธ์สิทธิการรับบริการ การสำรวจชุมชน อาสาสมัคร/หน่วยติดตามกลุ่มเป้าหมาย เป็นต้น

2) **สร้างเครือข่ายความร่วมมือจัดสวัสดิการสังคม** โดยการเสริมสร้างองค์กรภาคประชาชน ภาคประชาสังคม และภาคเอกชนให้มีส่วนร่วมในการจัดสวัสดิการสังคม มากยิ่งขึ้น เกิดกระบวนการจัดตั้งและพัฒนาสถานะองค์กรเป็นองค์กรสวัสดิการชุมชน และองค์กรสาธารณประโยชน์ เป็นเครือข่ายการจัดระบบบริการทางสังคมใน 7 สาขาการจัดสวัสดิการสังคม (การศึกษา สุขภาพอนามัย การมีงานทำและรายได้ ที่อยู่ อาศัย นันทนาการ ยุติธรรม และบริการทางสังคมทั่วไป) เพื่อการเฝ้าระวัง ป้องกันและแก้ไขปัญหาในพื้นที่ และการมีการพัฒนาระบบประสานการทำงานเป็นขบวนองค์กรที่เข้มแข็ง เช่น เป็นเครือข่ายสุขภาพ เครือข่ายสวัสดิการชุมชน เครือข่ายแรงงานนอกระบบ ศูนย์ประสานงานระดับตำบล/อำเภอ ศูนย์พัฒนาคุณภาพชีวิต และอาชีพผู้สูงอายุ (ศพอส.) เป็นต้น

3) **การรื้อฟื้นระบบคุณค่าทุนทางสังคมต่อการปรับใช้ในกระบวนการสร้างสังคมสวัสดิการ** โดยส่งเสริมการปรับใช้ทุนทางสังคมในท้องถิ่นให้เป็นส่วนหนึ่งในพัฒนาระบบสวัสดิการสังคม เช่น กลุ่มองค์กร ผู้นำทางความคิด ประชาชน องค์กรความรู้ภูมิปัญญา และวัฒนธรรมท้องถิ่น เป็นต้น โดยการถอดบทเรียน การสร้างสรรค์คุณค่าแห่งองค์ความรู้/ภูมิปัญญา เพื่อการพัฒนาและปรับใช้อย่างเหมาะสมสำหรับ องค์กรภาคีภาคสังคมทุกระดับ เช่น ภูมิปัญญาหมอมือเมือง หมอพื้นบ้าน สมุนไพร งานหัตถกรรมประจำถิ่น ศิลปกรรม การแปรรูปผลิตภัณฑ์อาหาร เป็นต้น

4) **การสร้างพลังการขับเคลื่อนกลไกทางสังคมเพื่อสร้างเสริมสวัสดิการสังคมทุกระดับ** โดยการบูรณาการการทำงานเชิงยุทธศาสตร์ด้านการพัฒนาของจังหวัดระหว่างภาคีภาคสังคมทุกระดับ เพื่อร่วมขับเคลื่อนงานพัฒนาและสวัสดิการสังคมดูแลกลุ่มเป้าหมายอย่างสอดคล้องกับสภาพปัญหาพื้นที่และสถานการณ์เร่งด่วน และการส่งเสริมหุ้นส่วนการจัดสวัสดิการสังคมอย่างหลากหลายตามแนวทางการยกระดับสังคมสวัสดิการในพื้นที่จังหวัด เช่น ธุรกิจเพื่อสังคม ประชากรรัฐ กิจกรรมสาธารณประโยชน์ สวัสดิการทางเลือก การช่วยเหลือสังคมขององค์กรเอกชน และจิตอาสาทำงานเพื่อสังคม เป็นต้น ซึ่งเป็นงานที่มาจาก การสนับสนุนทั้งภาคราชการ ภาคเอกชน อปท. องค์กรศาสนา องค์กรธุรกิจ และองค์กรภาคประชาชน เพื่อคอยเติมเต็มกับระบบสวัสดิการกระแสหลักที่รัฐบาลจัดให้แต่อาจยังกระจายไม่ทั่วถึงการดูแลกลุ่มเป้าหมายและสาขาสวัสดิการสังคมที่มีอยู่ ไม่ว่าจะเป็นการศึกษาสำหรับเด็กยากไร้ สถานสงเคราะห์เด็ก สถานรับเลี้ยงเด็กเอกชน ฯลฯ

2.5) อาชญากรรม

สำหรับสถานการณ์อาชญากรรมจากข้อมูลการจับกุมผู้กระทำผิดในคดีแต่ละกลุ่มที่เกิดขึ้นในปี พ.ศ. 2559 – 2564 โดยพิจารณาจากความสามารถในการจับกุมผู้กระทำผิดในคดีแต่ละกลุ่มที่เกิดขึ้นและจับกุมได้โดยคำนวณจากผลการจับกุมคดี แต่ละกลุ่มได้ตามรอบการรายงานของสำนักตำรวจแห่งชาติต่อจำนวนคดีแต่ละกลุ่มที่ได้รับแจ้ง ทั้งนี้ คดีให้หมายความถึงคดีที่อยู่ในความผิด 4 กลุ่ม ได้แก่

1. คดีความผิดเกี่ยวกับชีวิต ร่างกาย และเพศ
2. คดีความผิดเกี่ยวกับทรัพย์สิน
3. คดีฐานความผิดพิเศษ
4. คดีความผิดที่รัฐเป็นผู้เสียหาย

พบว่าแนวโน้มคดีคดีประทุษร้ายต่อทรัพย์สิน และคดีที่รัฐเป็นผู้เสียหาย มีแนวโน้มเพิ่มขึ้น ทั้งนี้เห็นได้จากจำนวนรับแจ้งเพิ่มขึ้น

เมื่อพิจารณาในปี พ.ศ. 2563 พบว่า เกิดคดีที่รัฐเป็นผู้เสียหายมากที่สุด 10,833 ราย จับกุม 10,613 ราย รองลงมาคือคดีประทุษร้ายต่อทรัพย์สิน 632 ราย จับกุม 530 ราย รองลงมาคือ คดีฐานความผิดพิเศษ 284 ราย จับกุม 97 ราย และคดีชีวิต ร่างกาย และเพศ 225 ราย จับกุม 213 ราย ดังตารางที่ 57

ตารางที่ 62 ข้อมูลผลการดำเนินงาน ในปี 2560-2564

ประเภท ความผิด	ข้อมูลผลการดำเนินงาน ในปี 2560-2564									
	2560		2561		2562		2563		2564 (1 ม.ค-1 ก.พ.)	
	แจ้ง	จับ	แจ้ง	จับ	แจ้ง	จับ	แจ้ง	จับ	แจ้ง	จับ
1. คดีชีวิต ร่างกาย และ เพศ	228	176	246	224	223	203	225	213	19	19
2. คดี ประทุษร้ายต่อ ทรัพย์สิน	1,015	741	567	486	582	496	632	530	41	37
3.คดีฐาน ความผิดพิเศษ	294	130	484	213	506	301	284	97	15	5
4.คดีที่รัฐเป็น ผู้เสียหาย*	6,167 ⁽¹⁾	6,238 ⁽²⁾	8,824 ⁽¹⁾	8,700 ⁽²⁾	10,342 ⁽¹⁾	10,023 ⁽²⁾	10,833 ⁽¹⁾	10,613 ⁽²⁾	998 ⁽¹⁾	1,022 ⁽²⁾

หมายเหตุ : (1)จับกุม (ราย) (2) ผู้ต้องหาที่ถูกจับกุม (คน)

ที่มา : ตำรวจภูธรจังหวัดเชียงราย สำนักงานสถิติแห่งชาติ, 2564

2.6) ปัญหายาเสพติด

2.6.1) สถานการณ์การเปลี่ยนแปลงที่มีผลต่อปัญหายาเสพติดในพื้นที่

สถานการณ์การเปลี่ยนในระดับโลก ระดับภูมิภาค และระดับประเทศมีผลกระทบโดยตรงต่อสถานการณ์ยาเสพติดในอนาคตหลายประการ เช่น

- **แนวโน้มกระแสประชาคมโลก** จากข้อมูลจากสำนักงานยาเสพติดและอาชญากรรมแห่งสหประชาชาติ (PDODC) พื้นที่สามเหลี่ยมทองคำ ในพื้นที่ชายแดน อำเภอเชียงแสน จังหวัดเชียงราย แขวง บ่อแก้ว สปป.ลาว และเมืองท่าขี้เหล็ก สหภาพเมียนมา เป็นแหล่งผลิตยาเสพติดจากพื้นที่พระจันทร์เสี้ยวทองคำ และชี้แนวโน้มว่า สหภาพเมียนมาเป็นแหล่งผลิตฝิ่นรายใหญ่ที่สุดของโลก รองจากประเทศอัฟกานิสถาน ซึ่งส่งผลกระทบต่อสถานการณ์ยาเสพติดโลก รวมถึงประเทศไทยโดยเฉพาะจังหวัดเชียงราย ที่มีเขตชายแดนติดต่อกับสหภาพเมียนมา

- **แนวโน้มกระแสประชาคมระหว่างประเทศในภูมิภาคเอเชีย** จากการที่สหรัฐอเมริกากำหนดยุทธศาสตร์ด้านต่างประเทศที่ให้ความสำคัญกับทวีปเอเชีย (Pivot to Asia) เพื่อสร้างสมดุลในความสัมพันธ์กับประเทศญี่ปุ่น เกาหลี เวียดนาม สิงคโปร์ เมียนมา และไทย และมีหลายหัวข้อที่ต้องห้ามสำหรับหยิบยกขึ้นมาเจรจาระหว่างประเทศด้วยเกรงว่าจะทำลายความสัมพันธ์ระหว่างประเทศ (Sensitive issues) สิทธิมนุษยชน ระบบการเมือง ระบอบประชาธิปไตย บทบาทขององค์การภาคเอกชน และความขัดแย้งในสังคมสมัยใหม่จะมีสาเหตุมาจากความขัดแย้งระหว่างอารยธรรมวัฒนธรรม ศาสนา ชาติพันธุ์ และผลประโยชน์ทางเศรษฐกิจ ตลอดจนการต่างประเทศที่ให้ความสำคัญกับปัญหาเสพติดที่จะถูกลักลอบนำเข้า นำออกไปยังต่างประเทศ หรือส่งผลกระทบต่อประเทศที่เป็นเจ้าของเงินทุนช่วยเหลือเป็นหลัก

- **แนวโน้มกระแสประชาคมอาเซียน** เมื่อประเทศในภูมิภาครวมตัวกันเป็นประชาคมอาเซียน ใน พ.ศ. 2558 ส่งผลกระทบต่อแนวโน้มสถานการณ์ยาเสพติดและการบริหารจัดการเพื่อแก้ไขปัญหายาเสพติด ทั้งทางบวกและทางลบหลายประการ ผลกระทบทางลบเช่น การพัฒนาโครงสร้างพื้นฐาน เพื่อเสริมสร้างเครือข่ายความเชื่อมโยงระหว่างประเทศไทยกับประเทศอื่นๆ ในภูมิภาคจะเอื้ออำนวยต่อการลำเลียงยาเสพติด ทั้งต่อประเทศต้นทางที่เป็นแหล่งผลิตยาเสพติด ประเทศทางผ่านที่เป็นจุดแวะพัก และประเทศปลายทางที่เป็นตลาดผู้บริโภค เส้นทางลำเลียงยาเสพติดจะมีการเปลี่ยนแปลงตลอดเวลาและเกิดความหลากหลายมากขึ้น ก่อให้เกิดความยุ่งยากในการสกัดกั้นและปราบปราม เกิดอาชญากรรมทางเศรษฐกิจข้ามชาติ อาชญากรรมที่เกี่ยวข้องกับยาเสพติด และอาชญากรรมคอมพิวเตอร์ แผนประทุษกรรมเกี่ยวกับยาเสพติดจะพลิกแพลงและซับซ้อนมากขึ้น การใช้ประโยชน์จากเทคโนโลยีสมัยใหม่ที่เอื้อต่อการประกอบอาชญากรรมระหว่างประเทศ ธุรกรรมทางการเงินระหว่างประเทศและการฟอกเงิน นักลงทุนต่างชาติจะอาศัยสิทธิลงทุนสัญชาติอาเซียนเข้ามาลงทุนในไทยมากขึ้น เกิดปัญหาการประกอบธุรกิจของคนต่างด้าว

ผลกระทบเชิงลบจากการที่ประเทศสมาชิกมีระบบกฎหมายที่แตกต่างกันและบทลงโทษที่รุนแรงไม่เหมือนกัน เกิดช่องว่างในความได้เปรียบระหว่างประเทศ เป็นเหตุให้นักค้ายาเสพติดหลบหนีจากการกระทำความผิดในประเทศที่มีบทลงโทษหนักหรือมีมาตรการที่รุนแรงไปยังประเทศอื่นที่มีบทลงโทษเบากว่า และอำนาจในการบังคับใช้กฎหมายของเจ้าหน้าที่ในกระบวนการยุติธรรมในแต่ละประเทศอยู่ภายใต้ขอบเขต

พรมแดนของประเทศตน ตลอดจนแผนประทุษกรรมเกี่ยวกับอาชญากรรมและยาเสพติดจะพัฒนารูปแบบที่พลิกแพลงมากขึ้น ทำให้การป้องกันและปราบปรามมีความยุ่งยากและซับซ้อนยิ่งขึ้น

- **แนวโน้มการเปลี่ยนแปลงทางเศรษฐกิจ สังคม และการเมือง** เป็นปัจจัยและเงื่อนไขให้เกิดผลต่อปัญหาเสพติดทั้งในด้านการผลิต การค้า การนำเข้า การส่งออก และการแพร่ระบาดของยาเสพติด เช่นการเปลี่ยนแปลงด้านรายได้ แรงจูงใจด้านรายได้จากการค้ายาเสพติดทำให้อัตราจำนวนผู้ค้ายาเสพติดเพิ่มขึ้น อาชญากรรมด้านยาเสพติดมีความสัมพันธ์กับกระบวนการพัฒนาทางเศรษฐกิจ รวมทั้งเกิดความเกี่ยวข้องกันของอาชญากรรมด้านต่างๆ ด้วย เช่น องค์กรอาชญากรรมด้านยาเสพติดกับอาชญากรรมทางทรัพย์สิน อาชญากรรมทางเศรษฐกิจ เงื่อนไขจากการเปลี่ยนแปลงไปสู่ระบบเปิดทางเศรษฐกิจทำให้เกิดการแฝงตัวเข้ามาขององค์กรอาชญากรรม

2.6.2) แนวโน้มสถานการณ์ยาเสพติดในพื้นที่

เนื่องจากเชียงรายมีอาณาเขตติดต่อกับประเทศเพื่อนบ้านที่เป็นแหล่งผลิตยาเสพติดที่สำคัญ เช่น สหภาพเมียนมาที่เป็นแหล่งผลิตยาเสพติดหลักในภูมิภาคอาเซียนทั้งฝิ่น เฮโรอีน ยาบ้า และไอซ์ โดยเฉพาะยาบ้าซึ่งผลิตเพื่อส่งตลาดในประเทศเป็นหลัก สปป.ลาว เป็นประเทศที่ผลิตกัญชาและส่งผลกระทบต่อประเทศไทยมากที่สุด ในอาเซียน รวมทั้งมีการปลูกฝิ่นทางภาคเหนือของประเทศเป็นจำนวนมาก นอกจากนี้ยังเป็นประเทศทางผ่านยาเสพติดจากเมียนมามายังไทย เวียดนามและกัมพูชา รวมถึงเป็นทางผ่านสารตั้งต้นเข้าสู่แหล่งผลิตในพื้นที่สามเหลี่ยมทองคำ ทำให้ด้านจังหวัดเชียงรายต้องกำหนดมาตรการปราบปรามจับกุมและสกัดกั้นอย่างเข้มงวด ทั้งสกัดกั้นการลักลอบนำเข้ายาเสพติดทางบก ผ่านทางชายแดนทางบกที่มีอาณาเขตติดต่อกับประเทศเพื่อนบ้าน โดยเส้นทางดังกล่าวมักใช้เป็นพื้นที่เก็บพักยาเสพติดและเป็นเขตอิทธิพลของชนกลุ่มน้อยในประเทศเพื่อนบ้าน และลักลอบขนยาเสพติดเข้ามาในประเทศภายในจังหวัด ผ่านทางอำเภอแม่สาย แม่ฟ้าหลวง และแม่จัน นอกจากนี้ยังพบว่าขบวนการขนยาเสพติดใช้เส้นทางทางน้ำ ลักลอบขนยาเสพติดผ่านทางแม่น้ำระหว่างประเทศและน่านน้ำระหว่างประเทศ ดังนั้นการพัฒนาเส้นทางคมนาคมที่สำคัญภายในจังหวัดจึงต้องคำนึงถึงผลกระทบดังกล่าวด้วย นอกจากขบวนการค้าจากภายนอกประเทศแล้ว พบว่าเครือข่ายการค้ายาเสพติดจะเปลี่ยนแปลงไปเป็นลักษณะองค์กรอาชญากรรมที่ขยายตัวกว้างขึ้น เช่น เครือข่ายนักโทษในเรือนจำยังคงเป็นกลุ่มหลักในการเชื่อมโยงการค้ากับกลุ่มนักค้ายาเสพติดในพื้นที่

จากสถานการณ์การควบคุมตัวยาและผู้ค้ายาเสพติด ปี 2563 พบว่า ในปี 2563 ได้มีการจับกุมผู้ค้ายาเสพติดได้ จำนวน 6,807 คน ผู้ผลิตจำนวน 250 คน จำหน่าย จำนวน 1,103 คน

ตารางที่ 63 การควบคุมตัวยาและผู้ค้ายาเสพติด ปี 2563

การดำเนินการการควบคุมตัวยาและผู้ค้ายาเสพติด	
ประเภทข้อกล่าวหา/การจับกุม	ปี 2563
จับได้	6,807
ผลิต	250
จำหน่าย	1,103

ที่มา : ตำรวจภูธรจังหวัดเชียงราย, 2563.

เมื่อพิจารณาถึงการควบคุมตัวยา พบว่าในปี พ.ศ. 2563 สามารถจับกุมยาเสพติดประเภทยาไอซ์ ได้มากที่สุดจำนวน 1,342,841.776 กิโลกรัม รองลงมา ยาไอซ์จำนวนบ้า 35,764,989.5 เม็ด และ เคตามีนจำนวน 148,369.00กิโลกรัม ตามลำดับ

ตารางที่ 64 การควบคุมตัวยา เปรียบเทียบปี 2561 – ปี 2563

ประเภทยาเสพติด	ปี 2561	ปี 2562	ปี 2563
ยาบ้า (เม็ด)	98,192,371.00	134,511,725.50	35,764,989.5
ยาไอซ์ (กิโลกรัม)	4,299	1,160	1,342,841.776
เฮโรอีน (กิโลกรัม)	165.21	23.43	3,356.052
ฝิ่น (กิโลกรัม)	29	54.31	29,352.409
เคตามีน (กิโลกรัม)	-	96.19	148,369.00

ที่มา : ตำรวจภูธรจังหวัดเชียงราย, 2563.

2.6.3) การดำเนินการป้องกันและแก้ไขปัญหายาเสพติดในพื้นที่

จากการดำเนินงานการป้องกันกลุ่มผู้มีโอกาสเข้าไปเกี่ยวข้องกับยาเสพติด ปี 2561- ปี 2562 พบว่าการดำเนินงานการป้องกันกลุ่มผู้มีโอกาสเข้าไปเกี่ยวข้องกับยาเสพติดมีทิศทางแนวโน้มที่ลดลงจากปี พ.ศ. 2561 ในปี พ.ศ. 2562 พบว่าการดำเนินการสถานศึกษาผ่านเกณฑ์เชิงคุณภาพ คิดเป็นร้อยละ 91.21 การดำเนินการโดยการเสริมสร้างภูมิคุ้มกันยาเสพติดที่ผ่านเกณฑ์เชิงคุณภาพ ป.1 - 6 (คน) คิดเป็นร้อยละ 76.09 การดำเนินการ การป้องกันยาเสพติดในเยาวชนนอกสถานศึกษา คิดเป็นร้อยละ 69.67 การดำเนินการโดยเยาวชนอาสารักษาดินแดนต้านภัยยาเสพติดย.อส. คิดเป็นร้อยละ 89 การดำเนินการโดยสถานประกอบการผ่านเกณฑ์

“มยส.” คิดเป็นร้อยละ 128.57 การดำเนินการโดยสถานประกอบการผ่านเกณฑ์ “โรงงานสีขาว” คิดเป็นร้อยละ 103.33

ตารางที่ 65 การป้องกันกลุ่มผู้มีโอกาสเข้าไปเกี่ยวข้องกับยาเสพติด ปี 2561- ปี 2562

การดำเนินการ	ปี 2561			ปี 2562		
	เป้าหมาย	ผล	ร้อยละ	เป้าหมาย	ผล	ร้อยละ
สถานศึกษาผ่านเกณฑ์เชิงคุณภาพ (แห่ง)	207	216	104.35	626	571	91.21
เสริมสร้างภูมิคุ้มกันยาเสพติดที่ผ่านเกณฑ์เชิงคุณภาพ ป.1 - 6 (คน)	87,296	87,278	103.7	87,296	66,427	76.09
การป้องกันยาเสพติดในเยาวชนนอกสถานศึกษา(คน)	7,095	22,856	322.14	7,292	5,081	69.67
เยาวชนอาสาสมัครกาดินแดนต้านภัยยาเสพติด.อส.(คน)	100	100	100	100	89	89
สถานประกอบการผ่านเกณฑ์ “มยส.” (แห่ง)	50	52	104	7	9	128.57
สถานประกอบการผ่านเกณฑ์ “โรงงานสีขาว” (แห่ง)	100	107	107	30	31	103.33

ที่มา : ศูนย์อำนวยการป้องกันและปราบปรามยาเสพติดจังหวัดเชียงราย ,2563.

2.6.4) แนวทางการดำเนินการป้องกันและแก้ไขปัญหายาเสพติดในพื้นที่

แนวทางการดำเนินการป้องกันและแก้ไขปัญหายาเสพติดในพื้นที่ ในปี พ.ศ. 2562 ได้มีการยกระดับเพิ่มความเข้มข้นการป้องกันและแก้ไขปัญหายาเสพติด ตามแผนปฏิบัติการ "เชียงรายโมเดล" มาตั้งแต่ปี 2561 ตามนโยบายของรัฐบาลที่ต้องการแก้ไขปัญหายาเสพติดให้พี่น้องประชาชนครอบคลุมในทุกมิติ ทั้งทางด้านเศรษฐกิจ สังคม ความมั่นคง และสุขภาพ โดยดำเนินการมาตรการด้านการป้องกัน ปราบปราม และบำบัดรักษายาเสพติด และบูรณาการการทำงานร่วมกันของทุกหน่วยงาน ทั้งภาครัฐ ภาคเอกชน และภาคประชาชน โดยมีแผนการดำเนินงาน 4 มาตรการ ประกอบด้วย 1) มาตรการแก้ไขปัญหายาหมู่บ้านที่ได้รับผลกระทบรุนแรงจากยาเสพติด 2) มาตรการลดการแพร่ระบาดของในพื้นที่ และการป้องกันและบำบัดฟื้นฟู 3) มาตรการปราบปรามและบังคับใช้กฎหมาย 4) มาตรการกำกับติดตามและประชาสัมพันธ์สร้างการรับรู้

ในมาตรการปราบปรามและบังคับใช้กฎหมาย มีการดำเนินงานที่สำคัญ คือ การสกัดกั้น การสืบสวน ปราบปราม การลดความเดือดร้อนการแพร่ระบาดของยาเสพติดในหมู่บ้านชุมชนตามเรื่องร้องเรียนของประชาชน การจัดระเบียบสังคม และการเฝ้าระวังยาเสพติดภาคประชาชน ผลการปฏิบัติงานในห้วง 1 ตุลาคม 2561 - 28 กุมภาพันธ์ 2562 ที่สนใจ มีดังนี้

1. ด้านการสกัดกั้นยาเสพติดตามแนวชายแดน ดำเนินการจับกุมคดียาเสพติดตามแนวชายแดน จำนวน 105 ครั้ง ผู้ต้องหา 104 คน การปะทะ 6 ครั้ง ฝ่ายผู้ลี้ภัยยาเสพติดเสียชีวิต 13 ศพ ของกลางยาบ้า 62,357,336 เม็ด ไอซ์ 600 กิโลกรัม เฮโรอีน 70 กิโลกรัม ฝิ่นดิบ 9 กิโลกรัม กัญชา 14 กรัม และเคตามีน 60 กิโลกรัม

2. ด้านการปราบปรามยาเสพติด จับกุมข้อหารายสำคัญรวมจำนวน 52 ราย ผู้ต้องหา 61 คน และจับกุมรายย่อย 2,713 ราย ผู้ต้องหา 2,498 คน โดยจำแนกเป็นข้อหา ผลิต 49 ราย/14 คน นำเข้า 3 ราย/3 คน จำหน่าย 156 ราย/116 คน ครอบครองเพื่อจำหน่าย 490 ราย/ 371 คน ครอบครอง 322 ราย/301 คน เสพ 1,693 ราย/1,693 คน ของกลางยาเสพติด ยาบ้า 82,278,560.5 เม็ด ไอซ์ 381,308.29 กรัม เฮโรอีน 22,003.35 กรัม กัญชา 294.503 กรัม เคตามีน 669 กรัม ฝิ่น 10,157.869 กรัม ต้นกัญชา 77 ต้น

3. ด้านการดำเนินงานตามข้อร้องเรียนของประชาชนผ่านสายด่วนยาเสพติด 1386 ได้รับเรื่องร้องเรียนทั้งหมด 55 เรื่อง พบพฤติการณ์เกี่ยวข้องกับยาเสพติด 17 ราย ดำเนินการจับกุม 13 ราย นำส่งกระบวนการบำบัด 4 ราย และในห้วงวันที่ 17-20 ธ.ค.61 ได้มีการปิดล้อมตรวจค้นนักค้ารายใหญ่ทั่วทั้งจังหวัด จับกุมจำนวน 58 คดี ผู้ต้องหา 57 คน ของกลางยาบ้า จำนวน 28,760,564 เม็ด เฮโรอีน จำนวน 30.9 กรัม

4. ด้านการยึดและอายัดทรัพย์สินคดียาเสพติด ดำเนินการตรวจยึดทรัพย์สินเครือข่ายการค้ายาเสพติดในพื้นที่จังหวัดเชียงรายปีงบประมาณ 62 (ต.ค.61-ก.พ.62) 29 ราย มูลค่า 11.58 ล้านบาท

5. ด้านผลการดำเนินงานจัดระเบียบสังคม ดำเนินการตรวจสอบสถานบริการและสถานบันเทิง จำนวน 321 แห่ง พบการกระทำผิด 65 ครั้ง มีการสั่งปิดสถานบริการและตักเตือน สาเหตุส่วนใหญ่มาจากการปล่อยให้ผู้มีอายุต่ำกว่า 20 ปีเข้าไปใช้บริการ และขายเครื่องดื่มแอลกอฮอล์แก่เด็กและเยาวชนดังกล่าว แต่ยังไม่พบสถานบริการที่เป็นแหล่งมั่วสุมยาเสพติดแต่อย่างใด

สำหรับการป้องกันและปราบปรามยาเสพติดในจังหวัดเชียงรายอย่างเข้มข้น ส่งผลการดำเนินงานสามารถทำลายเครือข่ายการค้ายาเสพติด และลดความเดือดร้อนของประชาชนจากปัญหาการแพร่ระบาดของยาเสพติดในหมู่บ้านชุมชน

2.7) อุบัติเหตุทางถนน

ตารางที่ 66 สถิติอุบัติเหตุการจราจรทางบก และความเสียหาย พ.ศ. 2558-2563

อุบัติเหตุการจราจรทางบก	2558	2559	2560	2561	2562	2563
จำนวนอุบัติเหตุ (แห่ง)	2,233	2,234	2,149	1,484	832	597
จำนวนคนตายและบาดเจ็บ (ราย)	2,077	2,568	1,855	1,341	717	453
-ตาย	287	259	292	256	165	196
-บาดเจ็บ	1,790	2,309	1,563	1,085	552	317

อุบัติเหตุการจราจรทางบก	2558	2559	2560	2561	2562	2563
ทรัพย์สินเสียหาย (บาท)	52,549,395	36,979,395	40,417,390	16,855,400	595,000	51,500
สาเหตุที่เกิดอุบัติเหตุ	1,774	1,984	2,165	1,148	1,495	586
-ขับรถเร็วเกินอัตราที่ กฎหมายกำหนด	392	528	319	253	199	77
-ตัดหน้าระยะกระชั้นชิด	476	533	362	222	95	
-ฝ่าฝืนป้ายหยุด	5	1	12			
-ฝ่าฝืนสัญญาณไฟจราจร	4	16	4	3	314	
-ไม่ให้สัญญาณจอด/ชะลอ/ เลี้ยว	70	32	48	3		
-บรรทุกเกินพิกัด	0	1	1			
-ขับรถไม่ชำนาญ	65	109	89	7		
-อุปกรณ์ชำรุด	8	3	2		27	14
-เมาสุรา	180	47	79	42	34	24
-หลับใน	38	64	33	19	23	10
-อื่นๆ	536	650	1216	588	803	265

ที่มา : สำนักงานตำรวจภูธรจังหวัดเชียงราย, 2563.

จากการวิเคราะห์สถิติการเกิดอุบัติเหตุการจราจรทางบก และความเสียหาย 5 ปีย้อนหลัง พบว่าในพื้นที่จังหวัดเชียงราย พบจำนวนการเกิดอุบัติเหตุทางจราจรทางบกเพิ่มขึ้นในทุกปี แต่ในปี พ.ศ. 2562 กลับมีแนวโน้มที่ลดลง พบจำนวนการเกิดอุบัติเหตุทั้งสิ้น 832 แห่ง จำนวนคนตายและบาดเจ็บ 717 ราย จากสถิติพบแนวโน้มลดลง และในปี 2563 พบว่าจำนวนผู้บาดเจ็บจากการจราจรทางบกเพิ่มลดลงถึง 533 รายน้อยกว่าปีที่ผ่านมาอย่างเห็นได้ชัด ส่วนคนตายในปีดังกล่าวพบว่ามีจำนวนลดลง นอกจากนี้ยังพบว่าสาเหตุการเกิดอุบัติเหตุส่วนใหญ่เกิดสาเหตุอื่นนอกเหนือจากสาเหตุในตารางข้างต้น และสาเหตุที่พบจากสถิติพบว่าการเกิดอุบัติเหตุส่วนใหญ่เกิดจากฝ่าฝืนสัญญาณไฟจราจรจำนวน 314 ครั้ง รองลงมาการขับรถเร็วเกินอัตราที่กฎหมายกำหนดจำนวน 199 ครั้ง รองลงสาเหตุเกิดจากการ-ตัดหน้าระยะกระชั้นชิด จำนวน 95 ครั้ง ตามลำดับ ส่วนสาเหตุการเมาสุราซึ่งคาดว่าเป็นสาเหตุหลักส่วนหนึ่งจากการเกิดอุบัติเหตุ ในปีล่าสุดพบว่ามีจำนวนลดลง ส่วนสาเหตุที่มีแนวโน้มเพิ่มขึ้นจากปีก่อนๆ คือการหลับใน และอุปกรณ์ชำรุด และพบจำนวนทรัพย์สินเสียหายจากการเกิดอุบัติเหตุในปีล่าสุด หรือประมาณการค่าทรัพย์สินเสียหาย 595,000 บาท

จากข้อมูลรายงานสรุปของศูนย์อำนวยการความปลอดภัยทางถนนจังหวัดเชียงราย คาดว่าสาเหตุส่วนหนึ่งที่เกิดอุบัติเหตุทางจราจรทางบกเกิดจากการใช้รถใช้ถนนในช่วงเทศกาลสำคัญ เช่น เทศกาลปีใหม่ และเทศกาลท่องเที่ยวภายในจังหวัด เป็นต้น ดังนั้นจึงได้เตรียมความพร้อมดำเนินการป้องกันและลดอุบัติเหตุที่จะเกิดขึ้น

แผนภูมิที่ 35 สถานการณ์สถิติการเสียชีวิตเนื่องจากอุบัติเหตุบนท้องถนน ปี พ.ศ. 2558 – 2563

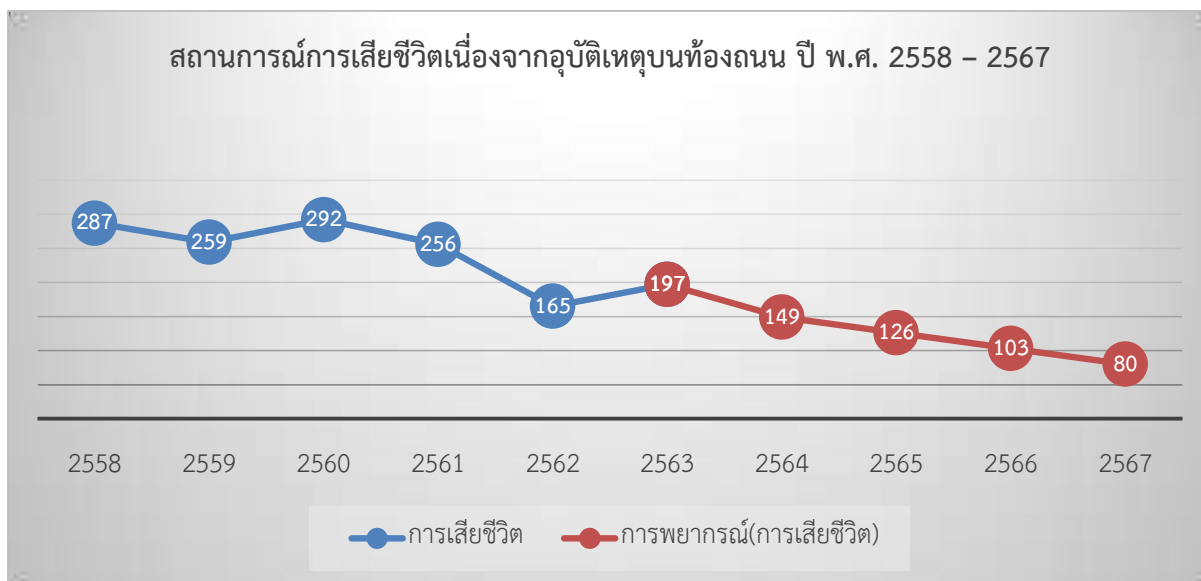

การวิเคราะห์สถิติการเสียชีวิตเนื่องจากอุบัติเหตุบนท้องถนน ปี พ.ศ. 2558 – 2563 พบว่า ในช่วงปี พ.ศ. 2558 – 2563 มีแนวโน้มลดลง โดยเฉพาะอย่างยิ่งในปี 2562 ลดลงเหลือ 832 แห่ง และมีการคาดการณ์ว่าจะมีแนวโน้มลดลงเรื่อยๆ เนื่องจากมีมาตรการดำเนินงานและรณรงค์ให้ประชาชนตื่นตัวมากขึ้น และเตรียมพร้อมตัวเองก่อนขับรถมีการส่งเสริมการขับขี่ปลอดภัยใส่หมวกกันน็อกกันอย่างจริงจัง อย่างไรก็ตามแนวโน้มของจำนวนผู้เสียชีวิตจากอุบัติเหตุ ยังคงที่ เนื่องจากมีเทศกาลสำคัญที่เป็นปัจจัยเกื้อหนุนให้เกิดอุบัติเหตุทางถนนมากขึ้น เช่น เทศกาลสงกรานต์ปีใหม่ เทศกาลสงกรานต์ เป็นต้น และประชาชนดื่มสุราและขับรถในขณะเมาสุรามากขึ้น รวมทั้งนักท่องเที่ยวจากต่างจังหวัดที่ไม่ชำนาญเส้นทางทำให้เกิดอุบัติเหตุขึ้นได้

3) ด้านทรัพยากรธรรมชาติและสิ่งแวดล้อม

3.1) ทรัพยากรป่าไม้

พื้นที่จังหวัดเชียงรายมีพื้นที่ทั้งหมด 11.678.369 ตารางกิโลเมตร หรือ 7,189,310.58 ไร่ ในปี 2562 มีพื้นที่ป่าไม้จำนวน 2,865,464.13 ไร่ คิดเป็นร้อยละ 39.86 ของพื้นที่ทั้งหมด จากตารางและกราฟจะเห็นได้ว่า จังหวัดเชียงรายมีพื้นที่ป่าไม้ลดลงในทุกๆปีตามลำดับ

ตารางที่ 67 เนื้อที่ป่าไม้ของจังหวัดเชียงราย ปี พ.ศ. 2556 – 2562

ปี พ.ศ.	เนื้อที่จังหวัดเชียงราย (ไร่)	เนื้อที่ป่า (ไร่)	ร้อยละของพื้นที่จังหวัด
2556	7,189,310.58	2,963,866.59	41.23
2557	7,189,310.58	3,000,725.57	41.47
2558	7,189,310.58	2,987,963.46	41.29
2559	7,189,310.58	2,923,026.46	40.66
2560	7,189,310.58	2,892,488.89	40.23
2561	7,189,310.58	2,876,043.23	40.00
2562	7,189,310.58	2,865,464.13	39.86

ที่มา : รายงานสถิติจังหวัดเชียงราย, 2563.

แผนภูมิที่ 36 แสดงเปรียบเทียบเนื้อที่ป่าไม้ของจังหวัดเชียงราย ปี พ.ศ. 2556 – 2562

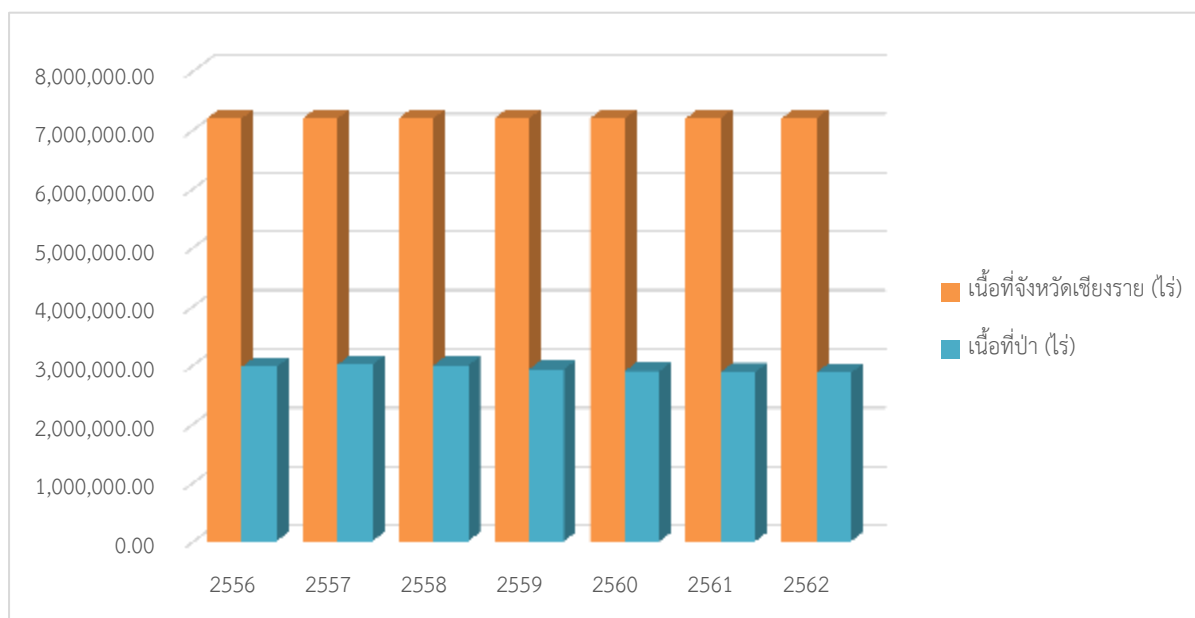

การวิเคราะห์เนื้อที่ป่าไม้ของจังหวัดเชียงราย ปี พ.ศ. 2556 – 2562 พบว่า มีแนวโน้มลดลงเพิ่มขึ้นทุกปี หากพิจารณาจำนวนพื้นที่ป่าไม้ในปี 2560-2561 ปี 2561-2562 เมื่อเปรียบเทียบแล้ว กลับมีแนวโน้มลดลง

เล็กน้อยเหลือเพียง -10,579.1 ไร่ ซึ่งคิดเป็นร้อยละ -0.40 ของพื้นที่ป่าจากปีที่ผ่านมา เนื่องด้วยที่ผ่านมา รัฐบาลมีนโยบายในการเพิ่มพื้นที่ป่าอนุรักษ์ 25% เป็นการดำเนินการตามกรอบยุทธศาสตร์ชาติระยะ 20 ปี(พ.ศ. 2560-2579) แผนพัฒนาเศรษฐกิจและสังคมแห่งชาติฉบับที่ 12 (พ.ศ. 2560-2564) ส่วนที่ 4 ยุทธศาสตร์การพัฒนาประเทศ ยุทธศาสตร์ที่ 4 การเติบโตที่เป็นมิตรกับสิ่งแวดล้อมเพื่อการพัฒนาอย่างยั่งยืนเป้าหมายที่ 1 รักษาและฟื้นฟูฐานทรัพยากรธรรมชาติ และภายใต้วิสัยทัศน์ของกรมอุทยานแห่งชาติ สัตว์ป่า และพันธุ์พืช “ภายในปี 2569 ประเทศไทยจะมีป่าอนุรักษ์เพิ่มขึ้นเป็น 25% ของพื้นที่ประเทศ” ประกอบกับ ในปีที่ผ่านมา จังหวัดเชียงราย รายงานผลการดำเนินงานตามตัวชี้วัดเชิงยุทธศาสตร์ จังหวัดเชียงรายในตัวชี้วัดความสำเร็จของการเพิ่มจำนวนพื้นที่ป่าไม้ กำหนดเป้าหมายโดยเพิ่มจำนวนพื้นที่ป่าไม้ (จากการสำรวจจากภาพถ่ายดาวเทียม) มากกว่า 3,000,725.57 ไร่ ผลการดำเนินการในปี 2562 ข้อมูลจากสำนักบริหารพื้นที่อนุรักษ์ที่ 15 (เชียงราย)พบว่ามีจำนวนพื้นที่ป่าไม้เพิ่มขึ้น 1,137,150.55 ไร่ จำนวนพื้นที่ป่าไม้ทวงคืนได้-เข้าครอบครองในปี 2562 กำหนดเป้าหมายมากกว่าหรือเท่ากับ 2,034.54 ไร่ ผลการดำเนินการจำนวน 11,287.69 ไร่ ทำให้ส่งผลต่อการลดลงของจำนวนป่าไม้ของจังหวัดเชียงราย

แต่เมื่อพิจารณาสถานการณ์แนวโน้มของจำนวนพื้นที่ป่าไม้ในจังหวัดเชียงราย พบว่า สถานการณ์จำนวนพื้นที่ป่าไม้จังหวัดเชียงราย ปีพ.ศ. 2556-2567 มีแนวโน้มลดลงอย่างเห็นได้ชัดเนื่องจากสาเหตุสำคัญหลายประการ ได้แก่ การลักลอบตัดไม้ทำลายป่า การเผาป่า การบุกรุก ทำลายป่า เพื่อต้องการที่ดินเป็นที่อยู่อาศัย และทำการเกษตร การทำไร่เลื่อนลอยของชาวเขาในพื้นที่ต้นน้ำลำธาร และการใช้ที่ดิน เพื่อดำเนินโครงการของรัฐบาล เช่น การจัดนิคมสร้างตนเอง การชลประทาน การไฟฟ้าพลังน้ำ การก่อสร้างทาง กิจการ รักษาความมั่นคงของชาติ เป็นต้น

ตารางที่ 68 พื้นที่ป่าสงวนจังหวัดเชียงราย พ.ศ. 2563

ที่	ชื่อป่าสงวนแห่งชาติ	พื้นที่ (ตร.กม.)	พื้นที่ (ไร่)
1	ป่าขุนห้วยจี่ว ป่าเชียงเคี่ยน และป่าขุนห้วยโป่ง ต.ยางหอม ป่าตาล แม่เป่า จี่ว ปล้อง เชียงเคี่ยน อ.เทิง จ.เชียงราย	478.12	298,828.00
2	ป่าดอยขมิ้น และป่าน้ำแห้ง ต.เวียง สถานี อ.เชียงของ จ.เชียงราย	16.00	10,000.00
3	ป่าดอยถ้ำผาตอง ป่าดอยสันป่าก่อย และป่าน้ำแม่งาม ต.แม่ข้าวต้ม บ้านดู่ นางแล อ.เมือง จ.เชียงราย	93.75	58,593.00
4	ป่าดอยทาและป่าดอยบ่อส้ม ต.เวียง อ.เทิง จ.เชียงราย	32.00	20,000.00
5	ป่าดอยนางนอน ต.แม่สาย โป่งผา ห้วยไคร้ อ.แม่สาย จ.เชียงราย	61.56	38,475.00
6	ป่าดอยนางแล ป่าดอยยาวและป่าดอยพระบาท ต.นางแล บ้านดู่ อ.เมือง จ.เชียงราย	61.56	38,475.00

ที่	ชื่อป่าสงวนแห่งชาติ	พื้นที่ (ตร.กม.)	พื้นที่ (ไร่)
7	ป่าดอยบ่อ ต.ป่าตึง แม่ยาว บ้านคู่อ.แม่จัน เมือง จ.เชียงราย	238.70	149,185.00
8	ป่าดอยปูย ต.ป่าก่อดำ บัวสลี สันทราย ดงมะดะ ห้วยสัก อ.เมือง จ.เชียงราย	95.86	59,912.00
9	ป่าดอยม่อนปู่เฒ่า และป่าดอยม่อนหินขาว ต.จ้าว เวียง อ.เทิง จ.เชียงราย	4.32	2,700.00
10	ป่าดอยหลวง ป่าน้ำยาว และป่าน้ำซ้อ ต.สถาน ห้วยซ้อ อ.เชียงของ จ.เชียงราย	212.50	132,812.00
11	ป่าน้ำมะและป่าสบรวก ต.ป่าสัก เวียง อ.เชียงแสน จ.เชียงราย	19.24	12,028.00
12	ป่าน้ำม้าและป่าน้ำช้าง ต.เวียง สถาน ศรีดอยชัย อ.เชียงของ จ.เชียงราย	87.12	54,453.00
13	ป่าน้ำแม่คำ ป่าน้ำแม่สลอง และป่าน้ำแม่จันฝั่งซ้าย ต.แม่คำ ป่าซาง ป่าตึง อ.แม่จัน จ.เชียงราย	566.00	353,750.00
14	ป่าน้ำหวางฝั่งซ้าย ต.ตับเต่า หวาง อ.เทิง จ.เชียงราย	170.00	106,250.00
15	ป่าโป่งสลี ต.สันทราย อ.เมือง จ.เชียงราย	1.07	668.75
16	ป่าแม่ข้าวต้มและป่าห้วยลึก ต.แม่จัน บ้านคู่อ.แม่จัน เมือง จ.เชียงราย	24.58	15,362.50
17	ป่าแม่โขงฝั่งขวา ต.เวียง อ.เชียงของ จ.เชียงราย	161.20	100,750.00
18	ป่าแม่ปืม และป่าแม่พุง ต.หัวม่ม แม่เย็น ป่าแดด แม่ใจ ป่าแฝก อ.พาน แม่ใจ จ.เชียงราย	270.54	169,087.00
19	ป่าแม่ปูนน้อย ป่าแม่ปูนหลวง และป่าห้วยโป่งเหม็น ต.สันสลี เวียง บ้านโป่ง ป่าจ้าว หัวฝาย แม่เจดีย์ แม่ อ.เวียงป่าเป้า จ.เชียงราย	638.00	398,750.00
20	ป่าแม่ลอยไร่ ป่าสักล่อและป่าน้ำพุง ต.เชียงเคี่ยน แม่ลอย ป่าแงะ ป่าแดด สันมะค่า ลอ อ.เทิง กิ่ง อ.ป่าแดด พาน จ.เชียงราย	150.00	93,750.00
21	ป่าแม่ลาวฝั่งขวา ต.สันสลี เวียง บ้านโป่ง ป่าจ้าว หัวฝาย แม่เจดีย์ แม่ อ.เวียงป่าเป้า จ.เชียงราย	199.00	124,375.00
22	ป่าแม่ลาวฝั่งขวา ต.แม่สรวย แม่พริก ศรีถ้อย ท่าก้อ อ.แม่สรวย จ.เชียงราย	271.10	169,437.00

ที่	ชื่อป่าสงวนแห่งชาติ	พื้นที่ (ตร.กม.)	พื้นที่ (ไร่)
23	ป่าแม่ลาวฝั่งขวา ป่าแม่ส้าน และป่าแม่ใจ ต.แม่คาวโตน ป่าหุ่ง สันกลาง เมืองพาน แม่เย็น ศรีถ้อย อ.พาน แม่ใจ จ.เชียงราย	273.00	170,625.00
24	ป่าแม่ลาวฝั่งซ้าย ต.แม่สรวย ป่าแดด ศรีถ้อย ท่าก่อ อ.แม่สรวย จ.เชียงราย	1,137.50	710,937.00
25	ป่าแม่ลาวฝั่งซ้าย และป่าแม่กกฝั่งขวา ต.แม่ยาว ห้วยชมภู แม่กรณ์ บัวสลี ดงมะตะ อ.เมือง จ.เชียงราย	325.00	203,125.00
26	ป่าแม่อิงฝั่งขวา และป่าแม่งาว ต.สถาน ม่วงยาง ครึ่ง ปอ บุญเรือง อ.เชียงของ จ.เชียงราย	567.30	354,563.00
27	ป่าสบกกฝั่งขวา ต.บ้านแซว ปงน้อย อ.เชียงแสน แม่จัน จ.เชียงราย	425.16	265,725.00
28	ป่าห้วยต้นยาง และป่าห้วยแม่แก้ว ต.เจริญเมือง แม่ฮ้อ อ.พาน จ.เชียงราย	80.00	50,000.00
29	ป่าห้วยป่าแดง ป่าห้วยป่าตาล และป่าห้วยไคร้ ต.ยางฮอม ป่าตาล ต้า ตับเต่า เวียง หงาว อ.เทิง จ.เชียงราย	211.36	132,100.00
30	ป่าห้วยสักและป่าแม่กกฝั่งขวา ต.ป่าซาง ดงมหาวัน หุ่นกอ เวียงชัย ดอนศิลา ผางาม ห้วย อ.เวียงชัย เมือง จ.เชียงราย	306.00	191,250.00
	รวมทั้งหมด	7177.54	4,485,966.25

ที่มา : กรมป่าไม้, 2563.

3.2) ทรัพยากรดิน

ธรณีวิทยาทั่วไปในพื้นที่จังหวัดเชียงราย ประกอบด้วยชนิดของตะกอนหินตะกอน หินแปร และหินอัคนีชนิดต่างๆ ที่พบกระจายอยู่ทั่วไปในพื้นที่จังหวัดเชียงราย สำหรับการใช้ที่ดินในพื้นที่จังหวัดเชียงราย สามารถจำแนกพื้นที่ตามการใช้ประโยชน์ออกเป็น 6 ลักษณะ มีรายละเอียดในแต่ละพื้นที่ ดังนี้

- **พื้นที่เกษตรกรรม** ได้แก่ บริเวณที่เป็นการเพาะปลูกและเลี้ยงสัตว์ กระจายตัวอยู่ในบริเวณที่เป็นที่ราบ ที่ราบลุ่มน้ำ หรือที่ราบระหว่างหุบเขา ครอบคลุมพื้นที่ในทุกอำเภอ มีจำนวน 1,581 พื้นที่มีพื้นที่ทั้งหมดประมาณ 3,935.68 ตารางกิโลเมตร คิดเป็นพื้นที่ประมาณร้อยละ 34.02 ของพื้นที่จังหวัด

- **พื้นที่ป่าไม้** ได้แก่ บริเวณที่เป็นพื้นที่ป่า กระจายตัวอยู่ทั่วไป โดยมักจะเป็นพื้นที่เขาสูงมีจำนวน 940 พื้นที่ มีพื้นที่ทั้งหมดประมาณ 4,369.98 ตารางกิโลเมตร คิดเป็นพื้นที่ประมาณร้อยละ 37.77 ของพื้นที่จังหวัด ซึ่งมีพื้นที่มากที่สุด

- **พื้นที่เพาะปลูกในเขตชลประทาน** ได้แก่ บริเวณที่ราบลุ่มน้ำ ทั้งสองฝั่งของลำน้ำอยู่ในเขตชลประทาน ครอบคลุมพื้นที่ในทุกอำเภอ มีจำนวน 716 พื้นที่ มีพื้นที่ทั้งหมด 2,501.49 ตารางกิโลเมตร คิดเป็นพื้นที่ประมาณร้อยละ 21.62 ของพื้นที่จังหวัด

- **พื้นที่ลุ่มชื้นแฉะ** ได้แก่ บริเวณที่ลุ่มมีหญ้าปลະพุ่มไม้เตี้ยๆ ครอบคลุมบริเวณเกือบทุกอำเภอ ยกเว้น กิ่งอำเภอเวียงแก่น มีจำนวน 227 มีพื้นที่ทั้งหมด 214.05 ตารางกิโลเมตร คิดเป็นพื้นที่ร้อยละ 1.85 ของพื้นที่จังหวัด

- **พื้นที่ชุมชนและสิ่งปลูกสร้าง** ได้แก่ บริเวณที่มีประชากรอาศัยค่อนข้างหนาแน่น และมีการปลูกสร้างที่พัก

- **พื้นที่แหล่งน้ำ** ได้แก่ บริเวณที่เป็นแหล่งน้ำต่างๆ มีจำนวน 183 พื้นที่ มีพื้นที่ทั้งหมดประมาณ 81.55 ตารางกิโลเมตร คิดเป็นพื้นที่ประมาณร้อยละ 0.7 ของพื้นที่จังหวัด

แผนภูมิที่ 37 สัดส่วนการใช้ที่ดินในพื้นที่จังหวัดเชียงรายตามการใช้ประโยชน์ ปี พ.ศ. 2563

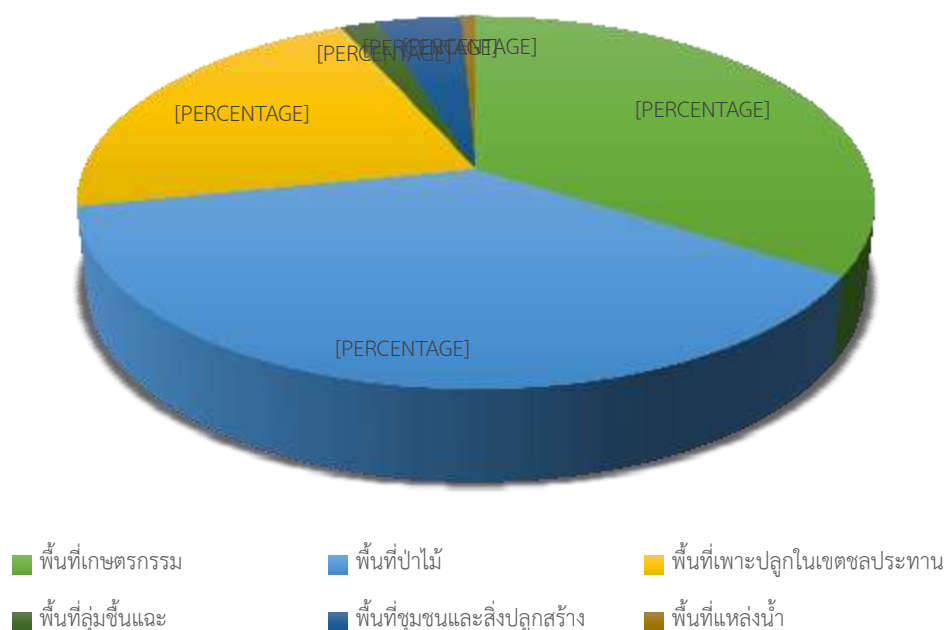

ทรัพยากรดินแบ่งออกเป็นกลุ่มใหญ่ๆ

1) ดินบริเวณที่ราบริมฝั่งแม่น้ำและที่เนิน เป็นดินที่เกิดจากการทับถมของตะกอนที่ถูกน้ำพัดพามีอายุไม่นานนัก เนื้อดินมีลักษณะเป็นดินร่วนและดินเหนียว พบทั่วไปบริเวณริมฝั่งน้ำ

2) ดินบริเวณที่ราบลุ่มและที่ราบต่ำ เกิดจากการทับถมของตะกอนน้ำพัดพาพบบริเวณที่รายล้อมและที่ราบต่ำ เนื้อดินมีลักษณะเป็นดินโคลนหรือดินเหนียว

3) ดินบริเวณที่ราบ และเนินเขา เป็นดินที่เกิดจากตะกอนน้ำพัดพา หรือหินที่สลายผุพัง ลักษณะเนื้อดินค่อนข้างร่วนระบายน้ำได้ดี ดินชนิดนี้พบกระจายอยู่ทั่วไปบริเวณใกล้ที่ราบเชิงเขา

4) ดินบริเวณที่ลาดเขาและที่สูงเป็นดินที่เกิดจากการผุพังของหิน เนื้อดินมีทั้งดินละเอียดปานกลางและดินร่วน การระบายน้ำปานกลาง ความอุดมสมบูรณ์ของดินต่ำ หรือปานกลาง

5) การถือครองที่ดินทางการเกษตร 2,301,138 ไร่ ส่วนใหญ่เป็นพื้นที่ปลูกข้าว 1,630,697 ไร่ พืชไร่ 523,144 ไร่ ไม้ผลและไม้ยืนต้น 144,297 ไร่

3.3) ทรัพยากรน้ำ

3.3.1) สภาพภูมิประเทศและสภาพลุ่มน้ำ

จังหวัดเชียงรายแบ่งลุ่มน้ำหลักเป็น 2 ลุ่มน้ำใหญ่ ๆ มีลุ่มน้ำกกและลุ่มน้ำโขง (เหนือ) ซึ่งแต่ละลุ่มน้ำก็มีลุ่มน้ำย่อยสำคัญหลายสาย ซึ่งจะไหลลงแม่น้ำโขงสำหรับแม่น้ำที่เป็นปัจจัยต่อการเกษตรและการอุปโภคบริโภคของราษฎร ได้แก่

1.1) ลุ่มน้ำกก

ลักษณะภูมิประเทศของลุ่มน้ำกกส่วนใหญ่ประกอบไปด้วยเทือกเขาสูงชันทางทิศเหนือ คือเทือกเขาแดนลาว ทิศใต้ คือ เทือกเขาขุนตาล ทิศตะวันออก คือ เทือกเขาฝิ่ปันน้ำ ซึ่งเป็นต้นกำเนิดของแม่น้ำสาขาที่สำคัญ มีที่ราบเชิงเขากระจายอยู่ระหว่างหุบเขาและมีที่ราบลุ่มแม่น้ำตลอดสองข้างฝั่งลำ

น้ำแม่กก มีต้นกำเนิดมาจากภูเขาทางเหนือในรัฐเชียงตุง สหภาพเมียนมาร์ ไหลเข้าสู่เขตประเทศไทยที่ช่องน้ำแม่กก อำเภอแม่ฮวย จังหวัดเชียงใหม่ แล้วไหลไปทางทิศตะวันออกผ่าน อำเภอแม่ฮวย เข้าสู่เขตอำเภอเมือง จังหวัดเชียงราย ผ่านตัวเมืองเชียงราย จากนั้นไหลไปทางทิศตะวันออกเฉียงเหนือ เข้าสู่อำเภอเชียงแสน แล้วไหลไปลงสู่แม่น้ำโขงที่บ้านสบกก ตำบลบ้านแซว อำเภอเชียงแสน จังหวัดเชียงราย ความยาวของแม่น้ำกกรวมทั้งหมด 285 กิโลเมตร ช่วงแรกประมาณ 128 กิโลเมตร อยู่ในเขตสหภาพเมียนมาร์ ส่วนที่อยู่ในประเทศไทยยาวประมาณ 157 กิโลเมตร

1.1.1) ลุ่มน้ำสาขาแม่น้ำฝาง

ลุ่มน้ำสาขาแม่น้ำฝาง (รหัสลุ่มน้ำสาขา 0302) มีพื้นที่ลุ่มน้ำสาขาประมาณ 2,011.27 ตารางกิโลเมตร หรือ 1,257,043.75 ไร่ คิดเป็นร้อยละ 27.56 ของพื้นที่ลุ่มน้ำกก ความยาวของลำน้ำแม่ฝางประมาณ 122 กิโลเมตร ความลาดชันเฉลี่ยประมาณ 1:750 โดยบริเวณต้นน้ำมีความลาดชันประมาณ 1:200 กลางน้ำประมาณ 1:1,500 และท้ายน้ำประมาณ 1:18,000 ลำน้ำย่อยที่สำคัญ ได้แก่ น้ำแม่ทะลบ น้ำแม่ฮอนน้อย น้ำแม่ฆ้อง น้ำแม่ฆ้องน้อย น้ำแม่ฆ้อง และน้ำแม่เหล็กหลวง เป็นต้น

น้ำแม่ฝาง มีต้นน้ำอยู่บริเวณดอยขุนห้วยฝางและดอยหัวโท ซึ่งอยู่ทางตอนใต้ของอำเภอ ไชยปราการ จังหวัดเชียงใหม่ ไหลไปทางทิศเหนือ ผ่านอำเภอฝาง แล้วไหลไปบรรจบกับแม่น้ำกกที่ตำบลท่าตอน อำเภอแม่ฮวย จังหวัดเชียงใหม่

1.1.2) ลุ่มน้ำสาขาน้ำแม่ลาว

ลุ่มน้ำสาขาน้ำแม่ลาว (รหัสลุ่มน้ำสาขา 0303) มีพื้นที่ลุ่มน้ำสาขาประมาณ 2,798.43 ตารางกิโลเมตร หรือ 1,749,018.75 ไร่ คิดเป็นร้อยละ 38.33 ของพื้นที่ลุ่มน้ำกก ความยาวของลำน้ำแม่ลาว ประมาณ 210 กิโลเมตร ความลาดชันเฉลี่ยประมาณ 1:1,000 โดยบริเวณต้นน้ำ มีความลาดชันประมาณ 1:500 กลางน้ำประมาณ 1:1,000 และท้ายน้ำประมาณ 1:2,000 ลำน้ำย่อย ที่สำคัญ ได้แก่ น้ำแม่โถ น้ำแม่เจดีย์ น้ำแม่ฉางข้าว น้ำแม่ปูนหลวง น้ำแม่ต๋าก น้ำแม่ยางมัน น้ำตาซ้าง น้ำแม่สรวย และน้ำแม่กรณน้อย เป็นต้น

น้ำแม่ลาว มีต้นกำเนิดจากเทือกเขาฝิ่ปันน้ำในเขตอำเภอเวียงป่าเป้า จังหวัดเชียงราย ไหลไปทางทิศเหนือผ่านอำเภอเวียงป่าเป้า เข้าสู่อำเภอแม่สรวย จากนั้นเป็นเส้นแบ่งเขตระหว่าง อำเภอพานกับ

อำเภอเมือง จังหวัดเชียงราย แล้วไหลไปทางทิศตะวันออกเฉียงเหนือเข้าสู่อำเภอเมืองจังหวัดเชียงราย จนไปบรรจบกับแม่น้ำกกที่บ้านปาตุง ตำบลรอบเวียง อำเภอเมือง จังหวัดเชียงราย

1.1.3) กลุ่มน้ำสาขาน้ำแม่สรวย

กลุ่มน้ำสาขาน้ำแม่สรวย (รหัสกลุ่มน้ำสาขา 0304) มีพื้นที่กลุ่มน้ำสาขาประมาณ 425.57 ตารางกิโลเมตร หรือ 265,981.25 ไร่ คิดเป็นร้อยละ 5.83 ของพื้นที่ลุ่มน้ำกก ความยาวของลำน้ำแม่สรวย ประมาณ 60 กิโลเมตร ความลาดชันเฉลี่ยประมาณ 1: 200

น้ำแม่สรวย มีต้นน้ำอยู่บริเวณดอยแม่วังน้อยและดอยหลุมข้าว ซึ่งอยู่ทางตอนเหนือของอำเภอแม่สรวย จังหวัดเชียงราย โดยน้ำแม่สรวยไหลลงไปทางทิศตะวันออกเฉียงใต้ แล้วไหลไปบรรจบกับน้ำแม่ลาวที่บ้านกาด ตำบลแม่สรวย อำเภอแม่สรวย จังหวัดเชียงราย

1.1.4) กลุ่มน้ำสาขาน้ำแม่กกตอนล่าง

กลุ่มน้ำสาขาน้ำแม่กกตอนล่าง (รหัสกลุ่มน้ำสาขา 0305) มีพื้นที่กลุ่มน้ำสาขาประมาณ 2,065.14 ตารางกิโลเมตร หรือ 1,290,712.50 ไร่ คิดเป็นร้อยละ 28.28 ของพื้นที่ลุ่มน้ำกก ความยาวของแม่น้ำกก เฉพาะส่วนที่อยู่ในเขตประเทศไทยประมาณ 157 กิโลเมตร ความลาดชันเฉลี่ยประมาณ 1 : 1,500 ลำน้ำย่อยที่สำคัญ ได้แก่ น้ำแม่ฝาง น้ำเมืองงาม ห้วยน้ำริน ห้วยลู ห้วยหมากเหลี่ยม น้ำแม่ยาว น้ำแม่ภรณ์ น้ำแม่ลาว และห้วยเผือ เป็นต้น

น้ำแม่กก มีต้นกำเนิดมาจากภูเขาทางเหนือในรัฐเชียงตุง สหภาพเมียนมาร์ ไหลมาทางทิศใต้เข้าสู่เขตประเทศไทย ที่ช่องน้ำแม่กก อำเภอแม่ฮวย จังหวัดเชียงใหม่ และมีน้ำฝางไหลมารวมที่ตำบลท่าตอน อำเภอแม่ฮวย จังหวัดเชียงใหม่ จากนั้นไหลไปทางทิศตะวันออก เข้าสู่เขตอำเภอเมืองจังหวัดเชียงราย จากนั้นไหลไปทางทิศตะวันออกเฉียงเหนือเข้าสู่อำเภอเชียงแสน แล้วไหลไปลงแม่น้ำโขงที่บ้านสบกก ตำบลบ้านแซว อำเภอเชียงแสน จังหวัดเชียงราย

1.2) กลุ่มน้ำโขง (ภาคเหนือ)

แม่น้ำโขง เป็นแม่น้ำนานาชาติที่มีต้นกำเนิดมาจากที่ราบสูงทิเบต ไหลผ่านตอนใต้ของประเทศจีนผ่านตะวันออกเฉียงเหนือของสหภาพเมียนมาร์ ภาคเหนือและภาคตะวันออกเฉียงเหนือของประเทศไทยผ่านประเทศลาว และประเทศกัมพูชา ก่อนที่จะไหลลงสู่ทะเลจีนใต้ในภาคใต้ของเวียดนาม แม่น้ำโขงจัดเป็นแม่น้ำสายที่ยาวที่สุดในเอเชียตะวันออกเฉียงใต้ และเป็นแม่น้ำที่มีขนาดใหญ่ที่สุดสายหนึ่งของโลก สภาพภูมิประเทศโดยทั่วไปของกลุ่มน้ำโขง (เหนือ) ในประเทศไทยล้อมรอบไปด้วยเทือกเขา มีระดับความสูงระหว่าง 300-1,550 ม.รทก. เทือกเขาที่สำคัญ ได้แก่ เทือกเขาดอยภูลังกา ดอยสันปันน้ำ ดอยแม่สุก ดอยขุนแม่ต๋ำและดอยขุนแม่ต๋อม เป็นต้น ขอบเขตพื้นที่ลุ่มน้ำสาขากลุ่มน้ำโขง (ภาคเหนือ) แสดงในรูปที่ 4 โดยมีสภาพภูมิประเทศและสภาพลุ่มน้ำแต่ละลุ่มน้ำสาขา ดังนี้

1.2.1) กลุ่มน้ำสาขาน้ำโขงตอนบน

กลุ่มน้ำสาขาน้ำโขงตอนบน (รหัสกลุ่มน้ำสาขา 0202) มีพื้นที่กลุ่มน้ำสาขาประมาณ 1,107.52 ตารางกิโลเมตร หรือ 692,193.75 ไร่ คิดเป็นร้อยละ 11.04 ของพื้นที่ลุ่มน้ำโขง(ภาคเหนือ) กลุ่มน้ำสาขาน้ำโขงตอนบนถูกแบ่งออกเป็น 2 ส่วน ด้วยลุ่มน้ำกก คือ กลุ่มน้ำสาขาน้ำโขงตอนบนส่วนที่ 1 และกลุ่มน้ำสาขาน้ำ

โขงตอนบนส่วนที่ 2 โดยลุ่มน้ำสาขาแม่น้ำโขงตอนบนส่วนที่ 1 ตั้งอยู่ทางฝั่งซ้ายของแม่น้ำกก มีพื้นที่ลุ่มน้ำ 429.20 ตารางกิโลเมตร แม่น้ำสายสำคัญในพื้นที่ลุ่มน้ำสาขาแม่น้ำโขงตอนบนส่วนที่ 1 คือ น้ำแม่มะ ซึ่งมีต้นกำเนิดจากตอยตุ้ง ในเขตตำบลห้วยไคร้ อำเภอแม่สายจังหวัดเชียงราย ความยาวของลำน้ำแม่มะ ประมาณ 50 กิโลเมตร ความลาดชันเฉลี่ย 1:500 โดยบริเวณต้นน้ำจะมีความลาดชันประมาณ 1:65 ไหลไปทางทิศตะวันออกเฉียงเหนือลงแม่สายที่บ้านเวียงแก้ว ตำบลศรีดอนมูล อำเภอเชียงแสน จังหวัดเชียงราย นอกจากนี้ยังมีห้วยเกียง ซึ่งเป็นลำน้ำสายสั้น ๆ ที่ไหลลงแม่น้ำโขงโดยตรง สำหรับลุ่มน้ำสาขาแม่น้ำโขงตอนบนส่วนที่ 2 ตั้งอยู่ทางฝั่งขวาของแม่น้ำกก มีพื้นที่ลุ่มน้ำ 678.31 ตารางกิโลเมตร แม่น้ำสายสำคัญในพื้นที่ลุ่มน้ำสาขาแม่น้ำโขงตอนบนส่วนที่ 2 คือ น้ำแม่บงมีต้นกำเนิดจากตอยก๊วกในเขตตำบลบ้านแซว อำเภอเชียงแสน จังหวัดเชียงราย ความยาวของลำน้ำแม่บงประมาณ 55 กิโลเมตร ไหลไปทางทิศตะวันตกบรรจบกับห้วยป่าไร่ แล้วไหลขนานมาตามแนวลำน้ำแม่กกบรรจบกับห้วยแอบหลวง และไหลลงสู่แม่น้ำโขงที่บ้านสบกก ตำบลเวียง อำเภอเชียงแสน จังหวัดเชียงราย นอกจากนี้ยังมีลำน้ำสายสั้นๆ ไหลลงสู่แม่น้ำโขงโดยตรง ได้แก่ ห้วยกว๊าน น้ำแม่เงิน ห้วยเม็ง ห้วยน้ำสม เป็นต้น

1.2.2) ลุ่มน้ำสาขาน้ำแม่จัน (น้ำแม่คำ)

ลุ่มน้ำสาขาน้ำแม่จัน (น้ำแม่คำ) (รหัสลุ่มน้ำสาขา 0203) มีพื้นที่ลุ่มน้ำสาขาประมาณ 1,193.18 ตารางกิโลเมตร หรือ 745,737.50 ไร่ คิดเป็นร้อยละ 11.90 ของพื้นที่ลุ่มน้ำโขง(ภาคเหนือ) มีแม่น้ำสายสำคัญได้แก่ น้ำแม่คำ และน้ำแม่จัน น้ำแม่คำ มีความยาวของลำน้ำประมาณ 131 กิโลเมตร ความลาดชันเฉลี่ยประมาณ 1:500 โดยบริเวณต้นน้ำจะมีความลาดชันประมาณ 1:200 กลาง น้ำประมาณ 1:500 และท้ายน้ำประมาณ 1:1,000 ในส่วนของน้ำแม่จัน มีความยาวประมาณ 51 กิโลเมตร จากการสอบถามจากราษฎรในพื้นที่ทราบว่า ปัจจุบันมีการรुकล้าลำน้ำ ทำให้ลำน้ำแคบและตื้นเขิน ปริมาณน้ำค่อนข้างน้อยในช่วงบริเวณตั้งแต่อำเภอแม่จันจนถึงจุดบรรจบน้ำแม่คำ ดังนั้นปริมาณน้ำที่ไหลลงสู่แม่น้ำโขงส่วนใหญ่จึงเป็นน้ำที่มาจากลำน้ำแม่คำ ลำน้ำย่อยที่สำคัญของลุ่มน้ำสาขาน้ำแม่จัน ได้แก่ ห้วยแม่เมาะ ห้วยสลอบ น้ำแม่สลอง น้ำแม่เป็น เป็นต้น น้ำแม่คำ มีต้นกำเนิดจากภูเขาตามแนวชายแดนในเขตอำเภอแม่ฟ้าหลวง ไหลไปทางทิศตะวันออกเฉียงใต้ผ่านอำเภอแม่ฟ้าหลวง แล้วไหลไปทางทิศตะวันออกเฉียงเหนือเข้าสู่ที่ราบลุ่มบรรจบกับน้ำแม่จันที่บ้านสันมะเค็ด ในเขตอำเภอแม่จัน จากนั้นไหลไปทางทิศตะวันออกเฉียงเหนือเข้าสู่เขตอำเภอเชียงแสน แล้วไหลไปลงแม่น้ำโขงที่บ้านสบคำ ตำบลเวียง อำเภอเชียงแสน จังหวัดเชียงราย

1.2.3) ลุ่มน้ำสาขาแม่น้ำอิงตอนบน

ลุ่มน้ำสาขาแม่น้ำอิงตอนบน (รหัสลุ่มน้ำสาขา 0204) มีพื้นที่ลุ่มน้ำสาขาประมาณ 892.69 ตารางกิโลเมตร หรือ 577,931.25 ไร่ คิดเป็นร้อยละ 8.90 ของพื้นที่ลุ่มน้ำโขง (เหนือ) ครอบคลุมพื้นที่ตั้งแต่ต้นน้ำของแม่น้ำอิงจนถึงก๊วนพะเยา ความยาวของลำน้ำอิงในช่วงนี้ประมาณ 34 กิโลเมตร ความลาดชันเฉลี่ยประมาณ 1:2,500 แม่น้ำอิงมีต้นกำเนิดจากภูเขาตามแนวเขตจังหวัดพะเยากับจังหวัดลำปาง ไหลไปทางทิศตะวันออกเฉียงใต้ผ่านอำเภอแม่ใจ แล้วไหลไปทางทิศใต้ลงสู่ก๊วนพะเยาที่อำเภอเมือง จังหวัดพะเยา ลำน้ำย่อยที่ไหลลงแม่น้ำอิง ได้แก่ น้ำแม่ปืม และน้ำเหยียน นอกจากนี้ยังมีลำน้ำย่อยสายสั้นๆ ที่ไหลลงสู่ก๊วนพะเยา

โดยตรง ได้แก่ ห้วยตุ่ม น้ำแม่เรือ ห้วยแม่ดำ เป็นต้น และแหล่งน้ำที่สำคัญ 2 แห่ง ได้แก่ กว๊านพะเยา และหนองเล็งทราย โดยมีรายละเอียดดังนี้

กว๊านพะเยา เป็นแหล่งน้ำจืดขนาดใหญ่ที่สุดในภาคเหนือตอนบน ตั้งอยู่ที่ตำบลเวียง อำเภอเมือง จังหวัดพะเยา โดยที่ปลายด้านใต้ของแนวภูเขาตอยห้วยน้ำขาวและแนวภูเขาตอยสันกลาง เป็นแหล่งรับน้ำจากแม่น้ำและลำห้วยโดยรอบ ด้านทิศตะวันออกของกว๊านพะเยาเป็นที่ตั้งของชุมชน ส่วนด้านทิศตะวันตกเป็นที่ราบกว้าง ซึ่งมีความลาดเทจากภูเขาลงสู่กว๊าน

หนองเล็งทราย เป็นแหล่งน้ำธรรมชาติในอดีตเคยมีทางน้ำเชื่อมต่อกับหนองข้างซึ่งอยู่ในเขตอำเภอพวน ปัจจุบันทางน้ำตื้นเขินเป็นส่วนใหญ่ บริเวณตอนใต้ของหนองมีฝายน้ำล้น โดยน้ำที่ล้นจะไหลลงสู่แม่น้ำอิงและไหลลงสู่กว๊านพะเยา นอกจากนี้บริเวณพื้นที่ด้านทิศใต้ตำบลแม่ใจได้มีการขุดสระเพื่อใช้เป็นแหล่งน้ำสำหรับผลิตน้ำประปาให้แก่ชุมชน

1.2.4) กลุ่มน้ำสาขาแม่น้ำอิงตอนกลาง

กลุ่มน้ำสาขาแม่น้ำอิงตอนกลาง (รหัสกลุ่มน้ำสาขา 0205) มีพื้นที่กลุ่มน้ำสาขาประมาณ 2,182.72 ตารางกิโลเมตร หรือ 1,364,200 ไร่ คิดเป็นร้อยละ 21.77 ของพื้นที่ลุ่มน้ำโขง(ภาคเหนือ) ครอบคลุมพื้นที่ตั้งแต่กว๊านพะเยาจนถึงจุดบรรจบแม่ลาว ความยาวของลำน้ำอิงในช่วงนี้ประมาณ 158 กิโลเมตร ความลาดชันเฉลี่ยประมาณ 1:6,500 ลำน้ำย่อยที่สำคัญ ได้แก่ ร่องขุน ร่องบ่อ ร่องข้าง แม่น้ำพุง น้ำจุน น้ำแม่ลอย แม่ลาว เป็นต้น

แม่น้ำอิง ที่อยู่ในกลุ่มน้ำสาขาแม่น้ำอิงตอนกลาง เริ่มตั้งแต่จุดออกของกว๊านพะเยาไหลไปทางทิศเหนือตามเส้นแบ่งขอบเขตอำเภอเมืองกับอำเภอดอกคำใต้จนถึงจุดบรรจบแม่น้ำพุง แล้วไหลไปทางทิศตะวันออกเข้าสู่เขตอำเภอจุน จังหวัดพะเยา จากนั้นไหลไปทางทิศเหนือแล้วไหลเข้าสู่เขตอำเภอเทิง ไปบรรจบแม่ลาวทางฝั่งขวาของลำน้ำบริเวณตำบลเวียง อำเภอเทิง จังหวัดเชียงราย

1.2.5) กลุ่มน้ำสาขาแม่น้ำพุง

กลุ่มน้ำสาขาแม่น้ำพุง (รหัสกลุ่มน้ำสาขา 0206) มีพื้นที่กลุ่มน้ำสาขาประมาณ 1,117.85 ตารางกิโลเมตร หรือ 698,656.25 ไร่ คิดเป็นร้อยละ 11.15 ของพื้นที่ลุ่มน้ำโขง (ภาคเหนือ) มี แม่น้ำพุงซึ่งเป็นลำน้ำสาขาของแม่น้ำอิง เป็นลำน้ำสายหลัก ความยาวของลำน้ำประมาณ 100 กิโลเมตรความลาดชันเฉลี่ยประมาณ 1:1,500 โดยบริเวณต้นน้ำมีความลาดชันประมาณ 1:400 กลางน้ำประมาณ 1:20,000 และท้ายน้ำประมาณ 1:1,000 ลำน้ำย่อยที่สำคัญ ได้แก่ ล่องเคียน น้ำแม่แก้ว น้ำแม่ฮ้อ น้ำแม่ฮ่าง ห้วยเอี้ยง เป็นต้น

แม่น้ำพุง มีต้นกำเนิดจากภูเขาในเขตอำเภอพวน ไหลไปทางทิศตะวันออกผ่านตำบลป่าแงะ ตำบลป่าแดด แล้วไหลไปลงแม่น้ำอิงที่บริเวณตำบลสันมะค่า อำเภอพวน จังหวัดเชียงรายลักษณะภูมิประเทศส่วนใหญ่เป็นที่ราบเชิงเขา

1.2.6) กลุ่มน้ำสาขาแม่ลาว

กลุ่มน้ำสาขาแม่ลาว (รหัสกลุ่มน้ำสาขา 0207) มีพื้นที่กลุ่มน้ำสาขาประมาณ 1,346.94 ตารางกิโลเมตร หรือ 841,837.50 ไร่ คิดเป็นร้อยละ 13.43 ของพื้นที่ลุ่มน้ำโขง (ภาคเหนือ) ความยาวของลำน้ำแม่ลาวประมาณ 97 กิโลเมตร ความลาดชันเฉลี่ยประมาณ 1:600 โดยบริเวณต้นน้ำมีความลาดชันประมาณ 1:150

กลางน้ำประมาณ 1:4,500 และทำน้ำประมาณ 1:5,000 ลำน้ำย่อยที่สำคัญ ได้แก่ น้ำแม่วาน น้ำแม่ญวน น้ำแม่เปื่อย น้ำแม่หวาง เป็นต้นน้ำแม่ลาว มีต้นกำเนิดจากแนวเทือกเขาทางตอนใต้ของกลุ่มน้ำในเขตอำเภอเชียงคำไหลจากทิศตะวันออกเฉียงใต้ไปทางทิศตะวันตกเฉียงเหนือ ผ่านอำเภอเชียงคำ แล้วไหลลงสู่ที่ราบลุ่ม จากนั้นไหลไปบรรจบกับน้ำแม่หวาง แล้วไหลลงสู่แม่น้ำอิงในเขตอำเภอเทิง สภาพภูมิประเทศของกลุ่มน้ำ สาขาแม่ลาวเป็นภูเขาสูงล้อมรอบสลับกับที่ราบลุ่มเชิงเขา มีที่ราบลุ่มอยู่บริเวณตอนกลางของกลุ่มน้ำ

1.2.7) กลุ่มน้ำสาขาแม่น้ำอิงตอนล่าง

กลุ่มน้ำสาขาแม่น้ำอิงตอนล่าง (รหัสกลุ่มน้ำสาขา 0208) มีพื้นที่กลุ่มน้ำสาขาประมาณ 1,697.93 ตารางกิโลเมตร หรือ 1,061,206.25 ไร่ คิดเป็นร้อยละ 16.93 ของพื้นที่ลุ่มน้ำโขง(ภาคเหนือ) ครอบคลุมพื้นที่ตั้งแต่จุดบรรจบแม่ลาวจนถึงจุดบรรจบแม่น้ำโขง ความยาวของลำน้ำอิง ในช่วงนี้ประมาณ 133 กิโลเมตร ความลาดชันเฉลี่ย 1:3,500 ลำน้ำย่อยที่สำคัญ ได้แก่ น้ำแม่ต๋าก น้ำแม่ต๋า ห้วยซ้าง เป็นต้น

แม่น้ำอิง ที่อยู่ในกลุ่มน้ำสาขาแม่น้ำอิงตอนล่าง เริ่มตั้งแต่จุดบรรจบแม่ลาวในเขตอำเภอเทิง ไหลจากทิศเหนือไปทางทิศใต้จนถึงเขตรอยต่อระหว่างอำเภอพญาเม็งรายและอำเภอขุนตาล จึงไหลไปทางทิศตะวันออกเฉียงเหนือเข้าสู่เขตอำเภอเชียงของ แล้วไหลไปลงแม่น้ำโขงที่บริเวณตำบล ศรีดอนชัย อำเภอเชียงของ จังหวัดเชียงราย

1.2.8) กลุ่มน้ำสาขาแม่น้ำโขงส่วนที่ 2

กลุ่มน้ำสาขาแม่น้ำโขงส่วนที่ 2 (รหัสกลุ่มน้ำสาขา 0209) มีพื้นที่กลุ่มน้ำสาขาประมาณ 489.11 ตารางกิโลเมตร หรือ 305,693.75 ไร่ คิดเป็นร้อยละ 4.88 ของพื้นที่ลุ่มน้ำโขง(ภาคเหนือ) มีน้ำแม่หวาง เป็นลำน้ำสายหลัก ความยาวของลำน้ำประมาณ 51 กิโลเมตร ความลาดชันเฉลี่ยประมาณ 1:350 โดยบริเวณต้นน้ำมีความลาดชันประมาณ 1:150 กลางน้ำประมาณ 1:250 และทำน้ำประมาณ 1:350 ลำน้ำย่อยที่สำคัญ ได้แก่ ห้วยม่วง ห้วยห่าน ห้วยคู้ ห้วยโป่งหลวง ห้วยผาดั้ง ห้วยสาน ห้วยตั่ว น้ำคำ น้ำวอง เป็นต้น

น้ำแม่หวาง ไหลจากบริเวณเทือกเขาทางทิศตะวันตกเฉียงใต้ ไหลลงสู่แม่น้ำโขงทางทิศตะวันออกเฉียงเหนือโดยประมาณ บริเวณต้นน้ำมีความลาดชันสูง สภาพภูมิประเทศของกลุ่มน้ำสาขาแม่น้ำโขงส่วนที่ 2 ล้อมรอบด้วยภูเขาสูง มีที่ราบลุ่มอยู่บริเวณตอนปลายของกลุ่มน้ำ

3.3.2) สถานการณ์น้ำจังหวัดเชียงราย

เชียงรายมีแม่น้ำสายสำคัญ 6 สาย ดังได้กล่าวข้างต้นแล้ว ยังมีหนองน้ำ ร่องน้ำ ลำน้ำเล็กๆ เช่น แม่น้ำจัน แม่น้ำปรุง และอ่างเก็บน้ำทั้ง 18 อำเภอ มีแหล่งน้ำรวมไม่น้อยกว่า 1,179 แห่ง รวมเป็นพื้นที่ผิวน้ำทั้งสิ้น 167,657.75 ไร่ แหล่งน้ำเพื่อการเกษตร ประกอบด้วย บ่อบาดาลส่วนตัว 20,184 บ่อ บ่อบาดาลสาธารณะ 2,215 บ่อแหล่งน้ำธรรมชาติ มีแม่น้ำ ห้วย ลำธาร คลอง 1,087 สาย หนอง บึง 461 แห่ง น้ำพุ น้ำซับ 38 แห่ง

จังหวัดเชียงราย มีแม่น้ำ ห้วย ลำธาร คลอง 1,593 สาย ซึ่งในจำนวนนี้มีที่ใช้งานได้ในฤดูแล้ง 1,056 สาย มีหนอง บึง 461 แห่ง ที่มีสภาพใช้งานได้ในฤดูแล้ง 422 แห่ง มีน้ำพุ 38 แห่ง ที่มีสภาพใช้งานได้ในฤดูแล้ง 37 แห่ง และอื่น ๆ 51 แห่ง ที่มีสภาพใช้งานในฤดูแล้ง 50 แห่ง แหล่งน้ำธรรมชาติ มีการใช้ประโยชน์เพื่อ

การพักผ่อนหย่อนใจ การผลิตน้ำประปา เพาะเลี้ยงสัตว์น้ำ เช่น ปลานิล แหล่งน้ำธรรมชาติ สายหลักที่ชาว จังหวัดเชียงรายใช้ประโยชน์คือ แม่น้ำกกและแม่น้ำโขง ในอดีต น้ำในแม่น้ำกก มีระดับสูง เคยล้นท่วมพื้นที่ ใกล้เคียงกับลำน้ำ แต่ในปัจจุบันมีระดับน้ำลดลงมาก ซึ่งสาเหตุของอุทกภัยส่วนใหญ่เกิดจากการตัดไม้ทำลาย ป่าในพื้นที่ต้นน้ำลำธาร ในฤดูฝนเกิดน้ำหลาก ทำให้กรวด ดินและทรายจำนวนมาก ถูกน้ำพัดพามาทับถม อย่างรวดเร็ว ความตื้นเขินของแม่น้ำกกจึงเกิดขึ้นในอัตราสูง ปัญหาดังกล่าวเกิดในพื้นที่ลุ่มน้ำโขงเช่นเดียวกัน

แม่น้ำกก มีต้นกำเนิดจากประเทศพม่าไหลผ่าน อำเภอแม่สาย จังหวัดเชียงใหม่ อำเภอแม่จันอำเภอ เมือง อำเภอเวียงชัยอำเภอพญาเม็งราย จังหวัดเชียงราย และไหลลงแม่น้ำโขงที่ อำเภอเชียงแสนจังหวัด เชียงราย เป็นเส้นทางน้ำสายสำคัญที่ก่อให้เกิดชุมชนและศิลปวัฒนธรรมสองฝั่งแม่น้ำมากมายเนื่องจากแม่น้ำ กกมีความอุดมสมบูรณ์ของพันธุ์ปลานานาชนิดและเป็นเส้นเลือดที่ใช้หล่อเลี้ยงพื้นที่เกษตรกำหนดเป็นแหล่งน้ำ ผิวดินประเภทที่ 2 มีผลการตรวจวัดคุณภาพน้ำแม่น้ำกกประจำปี พ.ศ.2563 อยู่ในเกณฑ์ดีมาก (WQI=92) รายละเอียดดังตารางดังต่อไปนี้

ตารางที่ 69 ผลการตรวจวัดคุณภาพน้ำผิวดินเฉลี่ยทั้งลำน้ำ แม่น้ำกก ประจำปี พ.ศ.2563

แม่น้ำ	ประเภทคุณภาพน้ำผิวดินเฉลี่ยทั้งลำน้ำที่ตรวจวัดได้				ปัญหาคุณภาพน้ำที่ สำคัญ	เกณฑ์มาตรฐานคุณภาพ น้ำ
	พ.ศ. 2561	พ.ศ. 2562	พ.ศ. 2563	คาดการณ์พ.ศ. 2564		
กก	2 (WQI 71)	2 (WQI 80)	2 (WQI 92)	2 (WQI 80)	-	2 (WQI 71-90)

หมายเหตุ : ค่า WQI เฉลี่ยทั้งลำน้ำ แม่น้ำกก คำนวณจากค่าเฉลี่ย WQI 4 สถานี(ตรวจวัด 16 ตัวอย่าง)

ที่มา : สำนักงานสิ่งแวดล้อมภาคที่ 1 สำนักปลัดกระทรวงทรัพยากรธรรมชาติและสิ่งแวดล้อม,2563

แผนภูมิที่ 38 สถิติผลการตรวจวัดคุณภาพน้ำผิวดินแม่น้ำก๊กย้อนหลัง 3 ปี (พ.ศ.2561 -2563)

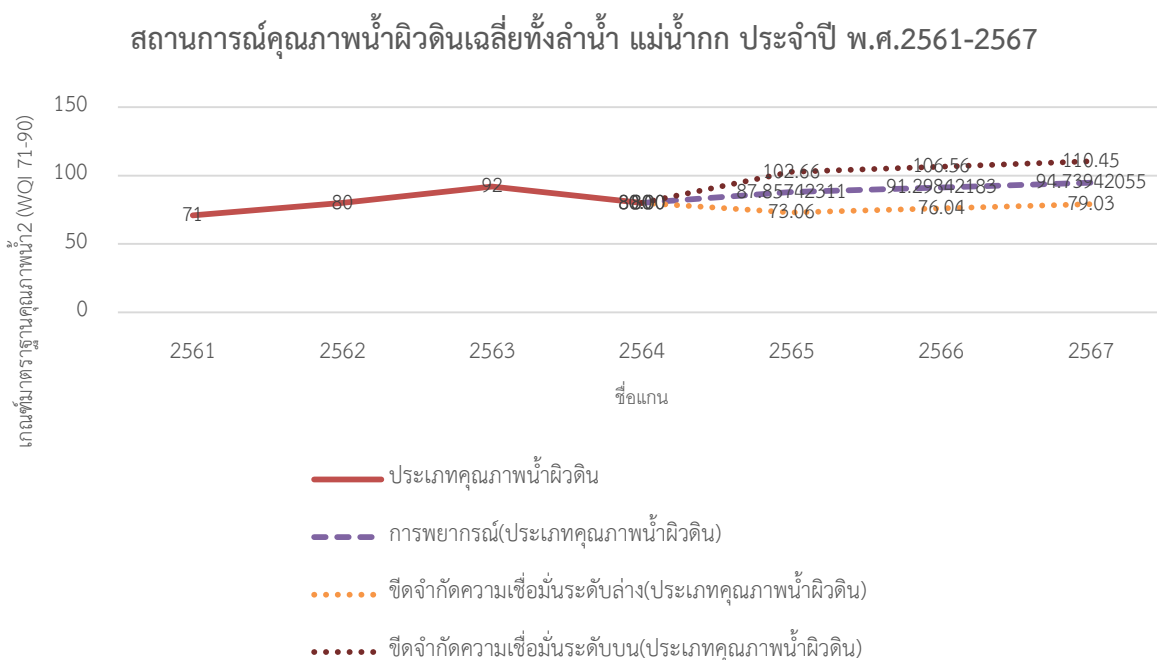

ทั้งนี้จากสถิติผลการตรวจวัดคุณภาพน้ำผิวดินแม่น้ำก๊กย้อนหลัง 3 ปี (พ.ศ.2561 -2563) จะเห็นได้ว่า ผลการตรวจวัดคุณภาพน้ำผิวดินแม่น้ำก๊ก มีคุณภาพดีขึ้น โดยเฉพาะปี พ.ศ. 2563 ที่อยู่ในชั้นระดับดีมาก คาดการณ์ว่าปี พ.ศ.2564-2567 จะอยู่ในเกณฑ์ดี(WQI 80) ดำเนินการตรวจวัดคุณภาพน้ำผิวดิน แม่น้ำกก ตั้งแต่ บริเวณสะพานแม่น้ำก๊ก ตำบลบ้านแซวอำเภอเชียงแสน จังหวัดเชียงราย (KK01) จนถึง บริเวณสะพานแม่ฟ้าหลวง อำเภอเมือง จังหวัดเชียงราย(KK04) มีคุณภาพน้ำอยู่ในเกณฑ์ดีถึงดีมาก (WQI=72-93) แต่ทั้งนี้ ปรากฏการปนเปื้อนของแบคทีเรียกลุ่มฟีคอลโคลิฟอร์ม (FCB) สูงเกินกว่ามาตรฐานกำหนด บริเวณสะพานเหนือเมืองเชียงราย (KK03) ซึ่งมีสาเหตุจากการปนเปื้อนอุจจาระของสัตว์เลื้อยดุนสูง อาทิเช่น มนุษย์ หนู สุกร เป็นต้น แสดงถึงความไม่สะอาด และไม่ปลอดภัยในการบริโภค หากไม่ผ่านการฆ่าเชื้อโรคก่อน

แหล่งน้ำที่สำคัญของอำเภอเชียงแสน ได้แก่ แม่น้ำโขง , แม่น้ำกก, แม่น้ำคำ, แม่น้ำรวก พื้นที่ชุ่มน้ำโลก (หนองบงกาย)แหล่งน้ำที่สำคัญของอำเภอเชียงของ ได้แก่ แม่น้ำโขง แม่น้ำอิง

แหล่งน้ำที่สำคัญของอำเภอแม่สาย ได้แก่ แม่น้ำสาย แม่น้ำรวก อ่างเก็บน้ำห้วยไคร้อ่างเก็บน้ำลำเสานหินพญานาค

จากสถานการณ์ฝนและสถานการณ์น้ำในจังหวัดเชียงรายปี 2564 พบว่าสถานการณ์น้ำในอ่างเก็บน้ำขนาดกลางและขนาดเล็กรวม 119 แห่ง ประกอบไปด้วยอ่างเก็บน้ำขนาดกลาง จำนวน 4 แห่ง อ่างเก็บน้ำขนาดเล็ก จำนวน 115 แห่ง ความจุรวม 182.8725 ล้านลูกบาศก์เมตร ปัจจุบันมีปริมาณน้ำเหลือเพียง 100.494 ล้านลูกบาศก์เมตร คิดเป็นร้อยละ 54.95 ของความจุรวม

การวิเคราะห์ถึงปริมาณน้ำในอ่างเก็บน้ำขนาดกลางพบว่า ในปี พ.ศ. 2561 มีปริมาณน้ำ 83.038 ล้านลูกบาศก์เมตร คิดเป็นร้อยละ 86.80 ของปริมาณความจุอ่างฯ ส่วนในปี พ.ศ. 2562 พบว่ามีปริมาณน้ำ

61.571 ล้านลูกบาศก์เมตร คิดเป็นร้อยละ 64.36 ของปริมาณความจุอ่างฯ ในปี พ.ศ. 2563 พบว่ามีปริมาณน้ำ 45.49 ล้านลูกบาศก์เมตร คิดเป็นร้อยละ 48.03 ของปริมาณความจุอ่างฯ ในปี พ.ศ. 2564 พบว่ามีปริมาณน้ำ 52.724 ล้านลูกบาศก์เมตร คิดเป็นร้อยละ 55.1 ของปริมาณความจุอ่างฯ จะเห็นได้ว่าปริมาณน้ำในอ่างเก็บน้ำขนาดกลางมีแนวโน้มลดลงอย่างเห็นได้ชัดเจน เนื่องจากในปี 2563 เกิดปัญหาภัยแล้งในหลายพื้นที่รวมทั้งเกิดการเปลี่ยนแปลงของสภาพภูมิอากาศสืบเนื่องมาจากปัญหาภาวะโลกร้อน แต่ปี 2564 มีแนวโน้มที่เพิ่มขึ้น ซึ่งคาดการณ์ว่าอีก 3 ปีข้างหน้า ปริมาณน้ำของอ่างเก็บน้ำจังหวัดเชียงรายมีแนวโน้มลดลงอย่างเห็นได้ชัด (สำนักงานชลประทานจังหวัดเชียงราย, 2563.)

ตารางที่ 70 สถิติน้ำปริมาณน้ำในอ่างเก็บน้ำขนาดกลาง

อ่างเก็บน้ำ	ความจุ อ่างฯ (ล้าน ลบ. ม.)	ปี 2561		ปี 2562		ปี 2563		ปี 2564	
		(ล้าน ลบ.ม.)	%	(ล้าน ลบ.ม.)	%	(ล้าน ลบ.ม.)	%	(ล้าน ลบ.ม.)	%
- อ่างเก็บน้ำห้วย ช้าง ต.สถาน อ.เชียงของ	6.300	6.317	100.27	1.344	21.33	1.591	25.27	2.517	39.95
- อ่างเก็บน้ำ แม่ต้าก ต.ดอนศิลา อ.เวียง ชัย	9.000	11.110	123.44	4.110	45.67	3.770	41.89	3.230	35.89
- อ่างเก็บน้ำแม่ สรวย ต.แม่สรวย อ.แม่ สรวย	73.000	57.798	79.18	47.974	65.72	34.914	47.83%	39.998	54.79
- อ่างเก็บน้ำตอยง ต.แม่เจดีย์ อ.เวียง ป่าเป้า	7.366	7.813	106.07	8.143	110.55	5.683	77.15%	6.979	94.75
รวม 4 แห่ง	95.666	83.038	86.80	61.571	64.36	45.49	48.03	52.724	55.11

สำนักงานชลประทานจังหวัดเชียงราย, 2564.

ส่วนสถานการณ์น้ำทำในจังหวัดเชียงราย ได้แก่ แม่น้ำกก(ฝายเชียงราย) ปริมาณน้ำท่า 176.791 ล้านลูกบาศก์เมตรต่อวินาที รองลงมาคือ ฝายแม่ลาว(น้ำแม่ลาว) ปริมาณน้ำท่า 73.737 ล้านลูกบาศก์เมตรต่อวินาที ฝายถ้ำวอก (น้ำแม่ลาว) 22.777 ล้านลูกบาศก์เมตรต่อวินาที และ น้ำแม่ลาว(ฝายชัยสมบัติ) 22.498 ล้าน

ลูกบาศก์เมตรต่อวินาที ขณะที่น้ำแม่ลาว(ฝายโป่งนก) ปริมาณน้ำท่ามีเพียง 4.227 ลูกบาศก์เมตรต่อวินาที หากเปรียบเทียบกับจากปีที่ผ่านมาพบว่าปริมาณน้ำท่ามีแนวโน้มเพิ่มขึ้น

ตารางที่ 71 ปริมาณน้ำท่าจังหวัดเชียงราย ปี พ.ศ. 2564

ที่	โครงการ	ระดับน้ำหน้าฝาย(ลบ.ม./วินาที)			รวมทั้งสิ้น (ลบ.ม./วินาที)		
		ปี2562	ปี2563	ปี2564	ปี2562	ปี2563	ปี2564
1	ฝายเชียงราย (แม่น้ำกก)	0.000	388.500	353.548	163.599	188.762	176.791
2	ฝายแม่ลาว (น้ำแม่ลาว)	0.000	427.500	83.528	59.16	22.225	73.737
3	ฝายโป่งนก	0.000	399.00	3.201	2.684	3.534	4.227
4	ฝายถ้ำวอก (น้ำแม่ลาว)	0.000	413.300	61.728	25.649	20.540	22.777
5	ฝายชัยสมบัติ (น้ำแม่ลาว)	0.000	396.067	74.183	29.718	20.969	22.498
รวม		0	2024.367	576.188	280.81	256.03	300.03

แผนภูมิที่ 39 แผนภูมิแสดงปริมาณน้ำท่าจังหวัดเชียงรายปี พ.ศ. 2562-2564

ปริมาณน้ำท่าจังหวัดเชียงราย ปี พ.ศ. 2562 - 2564

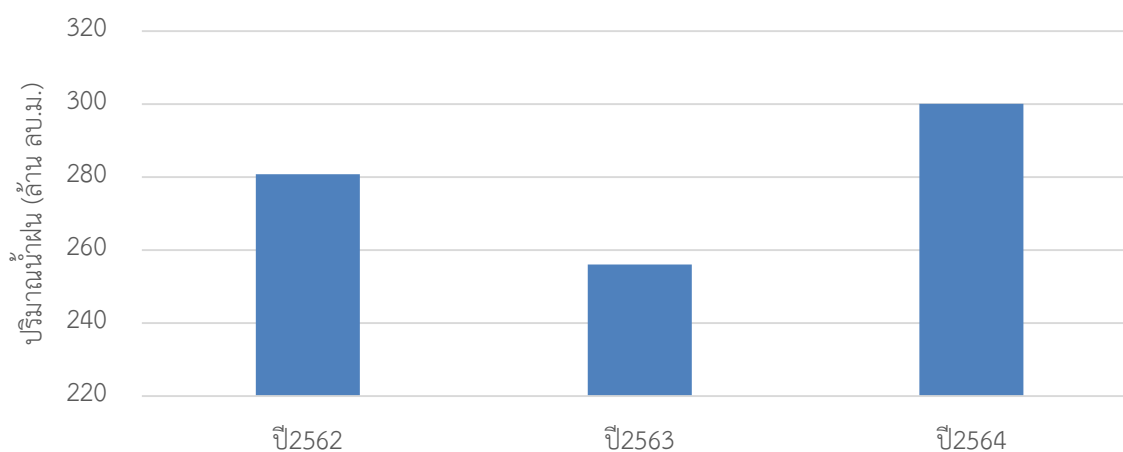

ตารางที่ 72 ปริมาณน้ำฝนจังหวัดเชียงราย ปี พ.ศ. 2564

ปริมาณน้ำฝน	29-ม.ค.-64	28-ม.ค.-64	27-ม.ค.-64	หน่วย	สะสมทั้งปี (เริ่ม เม.ย. 63 - ม.ค.64)	ค่าเฉลี่ย 10 ปี (ปี53-62)
ที่ทำการโครงการชลประทานเชียงราย ต.รอบเวียง อ.เมือง	0.0	0.0	0.0	มิลลิเมตร	1,194.2	1,664.4
ที่ทำการฝายถั่วออก ต.จอมหมอกแก้ว อ.แม่ลาว	6.2	0.0	0.0	มิลลิเมตร	1,277.1	1,367.7
สถานีฝายเชียงราย ต.รอบเวียง อ.เมือง	0.0	0.0	0.0	มิลลิเมตร	1,013.2	1,509.0
สถานีฝายโป่งนก ต.เวียง อ.เวียงป่าเป้า	2.5	0.0	0.0	มิลลิเมตร	918.7	1,137.2
สถานีอ่างฯห้วยช้าง ต.สถาน อ.เชียงของ	0.0	0.0	0.0	มิลลิเมตร	1,171.6	1,601.8
สถานีอ่างฯแม่ต๋าก ต.ดอนศิลา อ.เวียงชัย	0.0	0.0	0.0	มิลลิเมตร	762.1	1,448.4
สถานีโครงการแม่สาย ต.แม่สาย อ.แม่สาย	0.1	0.0	0.0	มิลลิเมตร	1,340.7	1,770.8
สถานีอ่างฯดอยงู ต.แม่เจดีย์ อ.เวียงป่าเป้า	0.0	0.0	0.0	มิลลิเมตร	931.1	1,008.9

จากสถิติการผลิต และการจำหน่ายน้ำประปา ของการประปาส่วนภูมิภาค ปีงบประมาณ 2558 - 2562 พบว่า ในปี พ.ศ. 2562 มีจำนวนผู้ใช้น้ำลดลงจากปีที่ผ่านมา ซึ่งมีจำนวนผู้ใช้น้ำทั้งหมด 67,296 ราย แต่มีปริมาณการผลิตและการใช้น้ำเพิ่มมากขึ้น โดยมีปริมาณการผลิต 22.23 ล้านลูกบาศก์เมตร มีปริมาณการจำหน่าย 15.58 ล้านลูกบาศก์เมตร เฉลี่ยการใช้น้ำ 23.7 ลบ.ม. / ราย / เดือน และจากการวิเคราะห์สถานการณ์ปริมาณการใช้น้ำปี พ.ศ. 2558-2557 ปริมาณการใช้น้ำ อีก 5 ปีข้างหน้ามีแนวโน้มเพิ่มขึ้นตามลำดับ ดังตารางที่

ตารางที่ 73 สถิติการผลิต และการจำหน่ายน้ำประปา ของการประปาส่วนภูมิภาค ปีงบประมาณ 2558 – 2562

	2558	2559	2560	2561	2562
ผู้ใช้น้ำ (ราย)	58,913	62,938	65,707	68,483	67,296
ปริมาณการผลิต (ล้านลูกบาศก์เมตร)	18.5	20.3	20.7	21.2	22.23
ปริมาณการจำหน่าย (ล้านลูกบาศก์เมตร)	13.1	13.8	14.3	14.7	15.58
เฉลี่ยการใช้น้ำ (ลบ.ม. / ราย / เดือน)	18.6	18.3	18.2	17.9	23.7

ที่มา : รายงานสถิติจังหวัดเชียงราย, 2563.

3.4) สถานการณ์มลพิษและคุณภาพสิ่งแวดล้อม

3.4.1) ไฟป่าและหมอกควัน

การเกิดไฟป่าและหมอกควันในพื้นที่ จะมีลักษณะเกิดโดยจะมี ผู้ลักลอบเผาป่า หรือลักลอบเผาวัชพืชในพื้นที่ แปลงเกษตรกรรม ลูกหลานเข้าไปในพื้นที่และไฟป่าได้ขยายวงกว้างขึ้นไปเรื่อยๆ จนทำให้เกิดหมอกควันไฟป่าปกคลุมไปทั่วบริเวณพื้นที่จังหวัด และมีค่าฝุ่นละอองในอากาศเกินมาตรฐานที่กำหนดไว้ ส่งผลกระทบต่อสุขภาพและเศรษฐกิจการท่องเที่ยวของจังหวัดเชียงราย ซึ่งลักษณะการเกิดไฟป่าและหมอกควันตามที่กล่าวจะเกิดขึ้นกระจายทั่วไปในพื้นที่จังหวัดเชียงรายทุกอำเภอในช่วงเดือนมีนาคม-เมษายน

จังหวัดเชียงราย มีพื้นที่ป่าไม้จำนวน 2,876,043.23 ไร่ คิดเป็นร้อยละ 40.00 ของพื้นที่ทั้งหมด เมื่อเข้าสู่ฤดูแล้ง และสภาพอากาศมีความแห้งแล้ง จะทำให้ใบไม้ ต้นไม้ในเขตพื้นที่ป่าง่ายต่อการเกิดไฟป่า และในช่วงระยะเวลาดังกล่าวเป็นช่วงที่เกษตรกรต้องเตรียมพื้นที่เกษตรกรรม เพื่อทำการเพาะปลูกตามฤดูกาล ซึ่งมีการแผ้วถางวัชพืชจำพวก เห็ด ผักหวาน งอกขึ้นมา ส่งผลให้ประชาชนที่อาศัยใกล้บริเวณพื้นที่ป่ามีรายได้ ซึ่งบุคคลกลุ่มนี้จะทำการลักลอบเผาป่า จนทำให้เกิดไฟลุกลามเผาไหม้เข้าไปในเขตพื้นที่ป่าและขยายวงกว้างขึ้นไปเรื่อยๆ จนทำให้เกิดหมอกควันปกคลุมไปทั่วพื้นที่จังหวัด และมีค่าฝุ่นละอองในอากาศเกินมาตรฐาน

การประเมินความเสี่ยงจากสถานการณ์ไฟป่าและหมอกควันจังหวัดเชียงรายในทุกๆปี จังหวัดเมื่อเข้าสู่ฤดูแล้งและสภาพภูมิอากาศมีแห้งแล้งจะเกิดไฟป่าและหมอกควันปกคลุมไปทั่วพื้นที่จังหวัดเชียงราย และมีค่าฝุ่นละอองในอากาศเกินมาตรฐานที่กำหนดไว้ ส่งผลกระทบต่อสุขภาพของประชาชน และเศรษฐกิจการท่องเที่ยวของจังหวัดเชียงราย จากสถิติจะเห็นว่าไฟป่าและหมอกควันที่เกิดขึ้นมีขนาดหรือขอบเขตภัยอยู่ในระดับ 1-2 ซึ่งองค์กรปกครองส่วนท้องถิ่นแห่งพื้นที่ อำเภอ จังหวัด ยังสามารถรับมือได้

พื้นที่เสี่ยงไฟป่ารุนแรง จำนวน 6 อำเภอ 16 ตำบล

2.1 อำเภอเมืองเชียงราย จำนวน 2 ตำบล ได้แก่ ตำบลห้วยชมพู ตำบลแม่ยาว

2.2 อำเภอเวียงป่าเป้า จำนวน 2 ตำบล ได้แก่ ตำบลเวียง ตำบลสันสลี

2.3 อำเภอแม่สรวย จำนวน 7 ตำบล ได้แก่ ตำบลลาวี ตำบลป่าแดด ตำบลท่าก้อ ตำบลศรีถ้อย

ตำบลเจดีย์หลวง ตำบลแม่สรวย ตำบลแม่พริก

2.4 อำเภอแม่ฟ้าหลวง จำนวน 3 ตำบล ได้แก่ ตำบลแม่สลองใน ตำบลแม่สลองนอก ตำบล
 เทอดไทย

2.5 อำเภอเวียงแก่น จำนวน 1 ตำบล ได้แก่ ตำบลปอ

2.6 อำเภอเทิง จำนวน 1 ตำบล ได้แก่ ตำบลตับเต่า



ภาพที่ 6 พื้นที่เสี่ยงไฟป่ารุนแรง จำนวน 6 อำเภอ 16 ตำบล

ที่มา : สำนักงานป้องกันและบรรเทาสาธารณภัยจังหวัดเชียงราย, 2562.

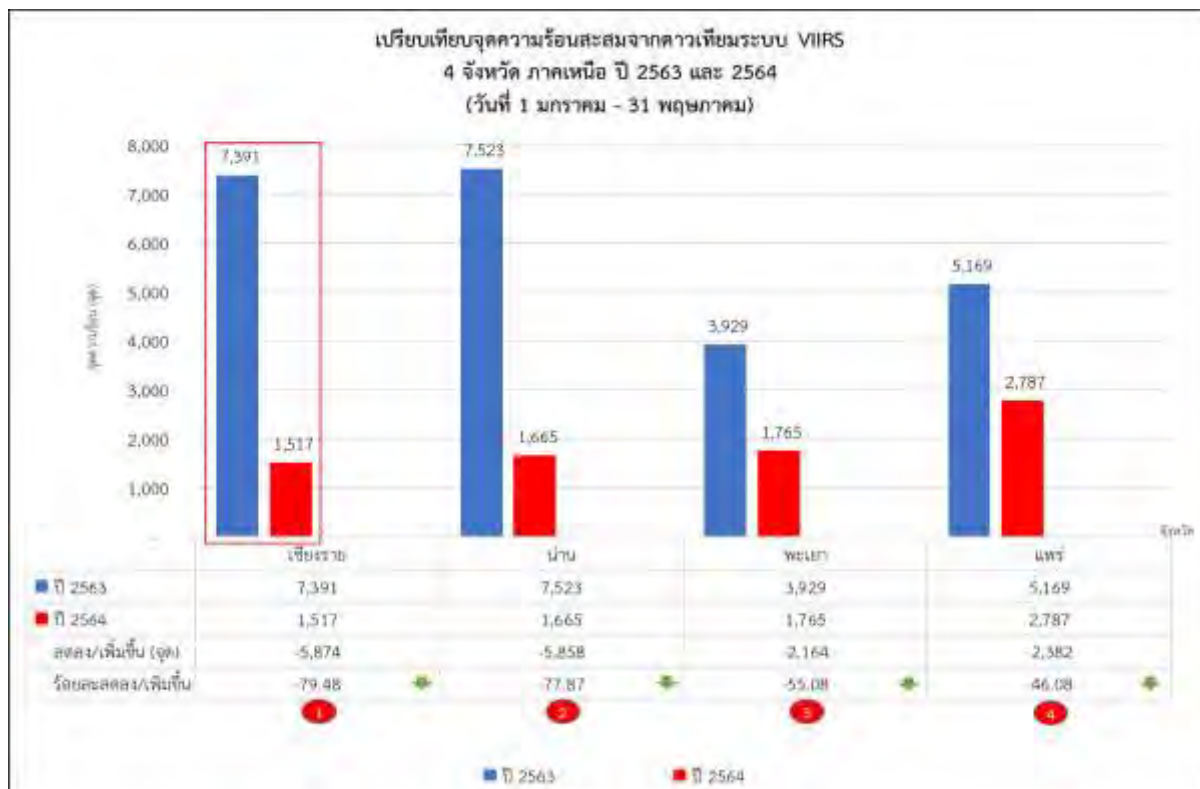

ภาพที่ 7 สถานการณ์ไฟป่าและหมอกควัน 4 จังหวัดภาคเหนือ เชียงราย พะเยา แพร่ น่าน
โดยจุดความร้อน ระบบ VIIRS

ที่มา : สำนักงานป้องกันและบรรเทาสาธารณภัยจังหวัดเชียงราย, 2564

จากสถานการณ์ไฟป่าหมอกควันจังหวัดเชียงรายปี พ.ศ. 2564 พบว่า จำนวนจุดความร้อนสะสม (Hotspots) ในพื้นที่จังหวัดเชียงราย ที่ตรวจพบด้วยดาวเทียมระบบ VIIRS จำนวนจุดความร้อน (Hotspots) ระหว่างวันที่ 1 มกราคม - 31 พฤษภาคม 2564 พบว่ามีจุดความร้อนสะสมมากที่สุด 1,517 จุด ลดลงจากปี พ.ศ. 2563 ซึ่งมีจำนวน 7,391 จุด (ต่ำกว่า 5,874 จุด) คิดเป็น ร้อยละ 79.48 ซึ่งสัดส่วนการลดลงของจุดความร้อนมากที่สุดเมื่อเทียบกับกลุ่มภาคเหนือตอน บน 2

ตารางที่ 74 การเกิดจุดความร้อน ในปีพ.ศ. 2564

ประเภทของพื้นที่	จำนวนจุดความร้อน	จำแนกตามอำเภอ
เกิดจุดความร้อนมากที่สุด ดังนี้		1) อ.แม่สรวย 385 จุด
1) ป่าสงวนแห่งชาติ	767 จุด	2) อ.เวียงป่าเป้า 192 จุด
2) ป่าอนุรักษ์	408 จุด	3) อ.เทิง 161 จุด
3) พื้นที่เกษตร	197 จุด	4) อ.เมืองเชียงราย 151 จุด
4) เขต สปก.	78 จุด	5) อ.พาน 137 จุด
5) ชุมชนและอื่น ๆ	60 จุด	
6) พื้นที่ริมทางหลวง	7 จุด	

ที่มา : สำนักงานป้องกันและบรรเทาสาธารณภัยจังหวัดเชียงราย, 2564

เมื่อจำแนกตามพื้นที่พบว่า พื้นที่เกิดจุดความร้อนมากที่สุด ได้แก่ ป่าสงวนแห่งชาติ ป่าอนุรักษ์ และพื้นที่เกษตร โดยอำเภอที่มีจุดความร้อนมากที่สุด ได้แก่ อำเภอแม่สรวย อำเภอเวียงป่าเป้า และอำเภอเทิง

การวิเคราะห์สาเหตุของการเผาในพื้นที่ป่า

จากการวิเคราะห์ข้อมูลของสำนักงานบริหารพื้นที่อนุรักษ์ที่ 15 และสำนักจัดการทรัพยากรป่าไม้ที่ 2 เชียงราย พบว่าเป็นการเผาเพื่อหาของป่าและล่าสัตว์มากกว่าการเผาเพื่อทำการเกษตร

สาเหตุของปัญหา

- 1) การหาของป่า ล่าสัตว์
 - 2) ความเชื่อว่าถ้าฝนตกหลังจากที่เกิดไฟป่าแล้วจะมีของป่าขึ้นจำนวนมาก เช่น ผักหวาน หน่อไม้ และเห็ดต่าง ๆ เป็นต้น ดังนั้น เมื่อหน่วยงานด้านพยากรณ์อากาศได้คาดการณ์ลักษณะอากาศว่าจะมีฝนตก ชาวบ้านก็จะลักลอบจุดเพิ่มยิ่งขึ้น
 - 3) การเผาเพื่อเตรียมพื้นที่เกษตร
 - 4) มีเชื้อเพลิงสะสมมาก เนื่องจากในปี 2560-61 มีการเผาน้อย ประกอบกับสภาพภูมิอากาศแห้งแล้ง ฝนทิ้งช่วง ทำให้การจุดติดง่ายและไฟลุกลามขยายพื้นที่ได้รวดเร็ว
 - 5) ไม่มีการดำเนินการ “ชิงเผา” และ “จัดระเบียบการเผา” เพื่อลดปริมาณสะสมของเชื้อเพลิงในป่า และหลีกเลี่ยงการก่อปัญหาหมอกควัน ก่อนช่วงเดือนมีนาคม-เมษายน ซึ่งถือว่าเป็นช่วงวิกฤติ
 - 6) การไม่รับทราบข่าวสารของทางราชการ เนื่องจากส่วนใหญ่ของผู้กระทำผิดที่เกี่ยวข้องกับคดีไฟป่า และหมอกควัน จะเป็นกลุ่มชาติพันธุ์และประชากรแฝงซึ่งไม่รู้ภาษาไทย ทำให้ไม่ทราบถึงข้อมูลข่าวสารของทางราชการ
 - 7) การเผาด้วยความคึกคะนอง หรือการเผาที่เกิดจากผู้ที่มีสติไม่สมประกอบ
 - 8) การกลั่นแกล้งลักลอบจุด
 - 9) การเผาป่าเพื่อให้รูกำลังพื้นที่เกษตร
 - 10) การเผาเพื่อให้แตกหญ้าอ่อน เป็นพืชอาหารสัตว์
 - 11) การเผาเพื่อกำจัดขยะและสิ่งปฏิกูลในชุมชน
 - 12) ไฟป่าข้ามเขตรอยต่อของพื้นที่ ที่มีลักษณะเป็นภูมิประเทศสูงชัน หรือเป็นหุบลึก ไม่สามารถเข้าไปควบคุมการขยายพื้นที่เผาไหม้ได้อย่างทันสถานการณ์
 - 13) หมอกควันข้ามแดนจากการเผาของประเทศเพื่อนบ้านละจังหวัดข้างเคียง ประกอบกับความกดอากาศต่ำแผ่ลงมาปกคลุม ทำให้เกิดปัญหาหมอกควันในจังหวัดวิกฤติเพิ่มขึ้น
- ผลการดำเนินการที่ผ่านมาของจังหวัดได้มีมาตรการดังต่อไปนี้
- ประกาศขอความร่วมมืองดเผาในที่โล่งทุกชนิด ตั้งแต่ 1 ตุลาคม 2563 เป็นต้นไป
 - ประกาศห้ามเผาในที่โล่งทุกชนิด “90 วัน ปลอดภัยเผา” ในห้วงระยะเวลา ตั้งแต่ 1 กุมภาพันธ์ - 30 เมษายน 2564
 - ประกาศห้ามมิให้บุคคลใดเข้าไปในพื้นที่ป่าสงวนแห่งชาติ และป่าอนุรักษ์

ตั้งแต่ 5 มีนาคม – 30 เมษายน 2564

- ประกาศจังหวัดเชียงราย ขอความร่วมมืองดการเผาในที่โล่ง
ระหว่างวันที่ 1 - 31 พ.ค. 64
- ประชาสัมพันธ์สื่อทุกประเภทในทุกอำเภอ
- ติดตามสถานการณ์ ออกลาดตระเวนเฝ้าระวังเข้าพื้นที่ ตรวจสอบจุดความร้อน ควบคุมไฟฟ้า
และรายงานสถานการณ์ไฟฟ้า
- หน่วยงานที่เกี่ยวข้องดำเนินกิจกรรมทำแนวกันไฟ ชิงเก็บ ลดปริมาณเชื้อเพลิงในป่า

ภาคการเกษตร

- สำนักงานพาณิชย์จังหวัดเชียงรายร่วมสภาเกษตรกรจังหวัดเชียงราย ได้ลงนามบันทึกข้อตกลงความร่วมมือ (MOU) งดเผาทุกประเภทในที่โล่ง ระหว่างผู้ว่าราชการจังหวัดเชียงรายกับประธานสภาเกษตรกรจังหวัดเชียงราย และผู้แทนสภาเกษตรกรอำเภอ 18 อำเภอ
- สนง.เกษตรอำเภอ ดำเนินโครงการบูรณาการสิ่งแวดล้อมและสาธารณสุข โดยบริหารจัดการพื้นที่การเกษตรและวัสดุการเกษตร เพื่อลดการเผาและปัญหาหมอกควัน เช่น การทำปุ๋ยหมักจากเศษวัสดุทางการเกษตร การอัดฟางก้อนเพื่อสร้างมูลค่าเพิ่มจำหน่ายให้เป็นรายได้ของชุมชน โดยบริษัทเอกชนนำไปผลิตเป็นพลังงานชีวมวล ซึ่งปัจจุบันมีเครื่องอัดฟาง ประจำอยู่ ณ บ้านสันหลวง ตำบลจันจว้า อำเภอแม่จัน
- การอัดฟางก้อนเพื่อการปศุสัตว์ ปัจจุบันมีเครื่องอัด 5 เครื่อง ดำเนินงานโดยสำนักงานปศุสัตว์จังหวัด
- ได้มีการจัดสรรงบประมาณยุทธศาสตร์กลุ่มจังหวัดภาคเหนือตอนบน 2 จัดซื้อเครื่องอัดฟางก้อนในพื้นที่จังหวัดเชียงราย 5 เครื่อง อยู่ใน 5 อำเภอ คือ แม่จัน เชียงแสน เชียงของ เวียงชัย ป่าแดด
- ในปีงบประมาณ 2564 จัดซื้อเพิ่มเติมอีก 5 เครื่อง ต่อยอดโครงการเดิมอีก 20 เครื่อง รวมเป็น 25 เครื่อง

แอปพลิเคชัน

- การพัฒนา Mobile Application “Smoke Watch” ใช้ในการแจ้งเตือนการเกิดจุดความร้อน เข้าเฝ้าระวังและระงับเหตุ

การมีส่วนร่วมภาคประชาสังคม

จังหวัดเชียงรายโดย ผู้ว่าราชการจังหวัดเชียงราย ได้จัดตั้งกองทุนการป้องกันแก้ไขปัญหาไฟป่า และหมอกควันโดยได้รับความร่วมมือจากภาคเอกชนในการระดมทุนจากการแข่งขันกีฬาจ็อกกิ้ง และยิงปืนรณยุทธ

1. สนับสนุนการปฏิบัติงานลาดตระเวน ,จัดหาอุปกรณ์ในการทำ Safety Zone
 2. สนับสนุนสวัสดิการปฏิบัติงาน
- จ่ายเงินรางวัลผู้ชี้เบาะแสการเผา

- จ่ายเงินช่วยเหลือกรณีบาดเจ็บ หรือเสียชีวิตจากการปฏิบัติงาน

จากการดำเนินการการเฝ้าระวังและติดตามสถานการณ์จุดความร้อนในช่วงก่อนและหลังวันประกาศห้ามเผา แสดงให้เห็นถึงการลดลงจุดความร้อนสะสมอย่างต่อเนื่อง สะท้อนให้เห็นว่าจังหวัดมีมาตรการดำเนินการจริงจังและเครือข่ายมีความเข้มแข็ง มีการทำงานในพื้นที่อย่างต่อเนื่องจึงส่งผลให้การแก้ไขปัญหาไฟป่าและหมอกควันอย่างมีประสิทธิภาพมากยิ่งขึ้นต่อไป

แผนภูมิที่ 40 เปรียบเทียบจุดความร้อนสะสม 9 จังหวัดภาคเหนือ จากดาวเทียมระบบ VIIRS ปี 2564
ระหว่างวันที่ 1 มกราคม – 31 พฤษภาคม

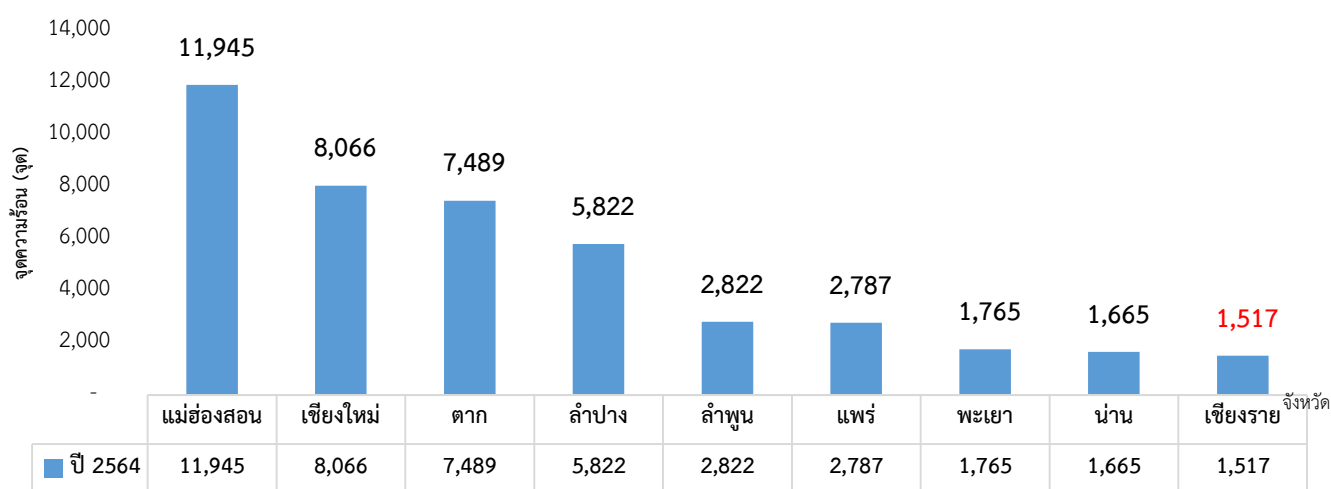

ที่มา : สำนักงานป้องกันและบรรเทาสาธารณภัยจังหวัดเชียงราย, 2564

จากการเปรียบเทียบการเกิดไฟไหม้ป่าและหมอกควัน พื้นที่ 9 จังหวัดภาคเหนือ ในปีพ.ศ. 2564 พบว่า จุดสะสมความร้อนของจังหวัดเชียงรายมีน้อยที่สุด เมื่อเทียบกับ 9 จังหวัด

3.4.2 สถานการณ์หมอกควันภาคเหนือ

แผนภูมิที่ 41 คุณภาพอากาศโดยวัดปริมาณฝุ่นละอองขนาดเล็กไม่เกิน 2.5 ไมครอนสูงสุด (มคก./ลบ.ม.)

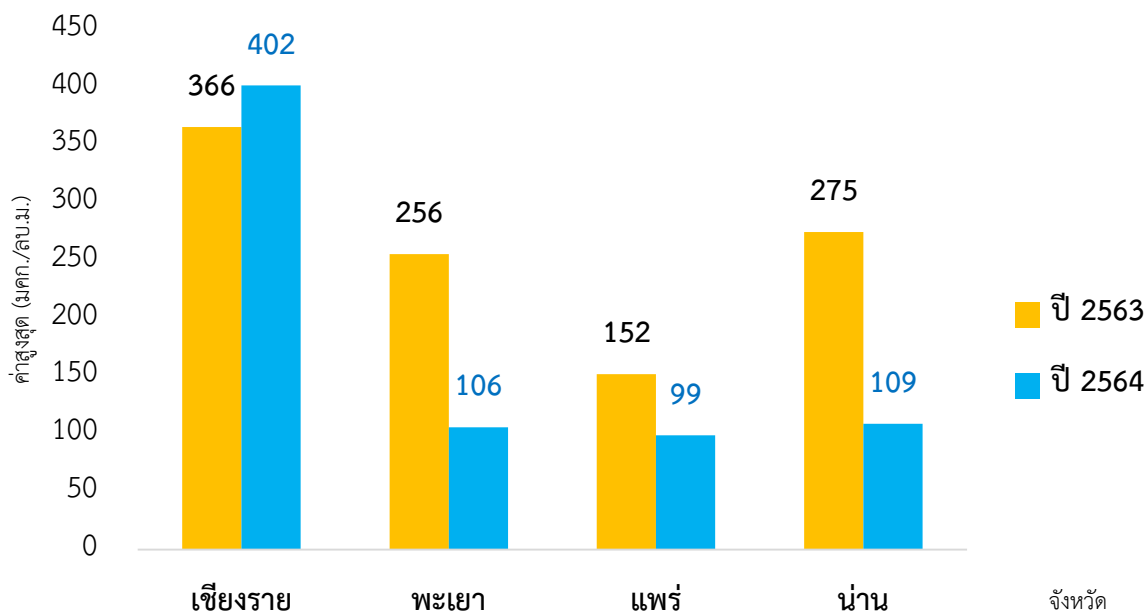

ที่มา : สำนักงานป้องกันและบรรเทาสาธารณภัยจังหวัดเชียงราย, 2564

แผนภูมิที่ 42 คุณภาพอากาศโดยจำนวนวันที่ PM2.5 เกินมาตรฐาน

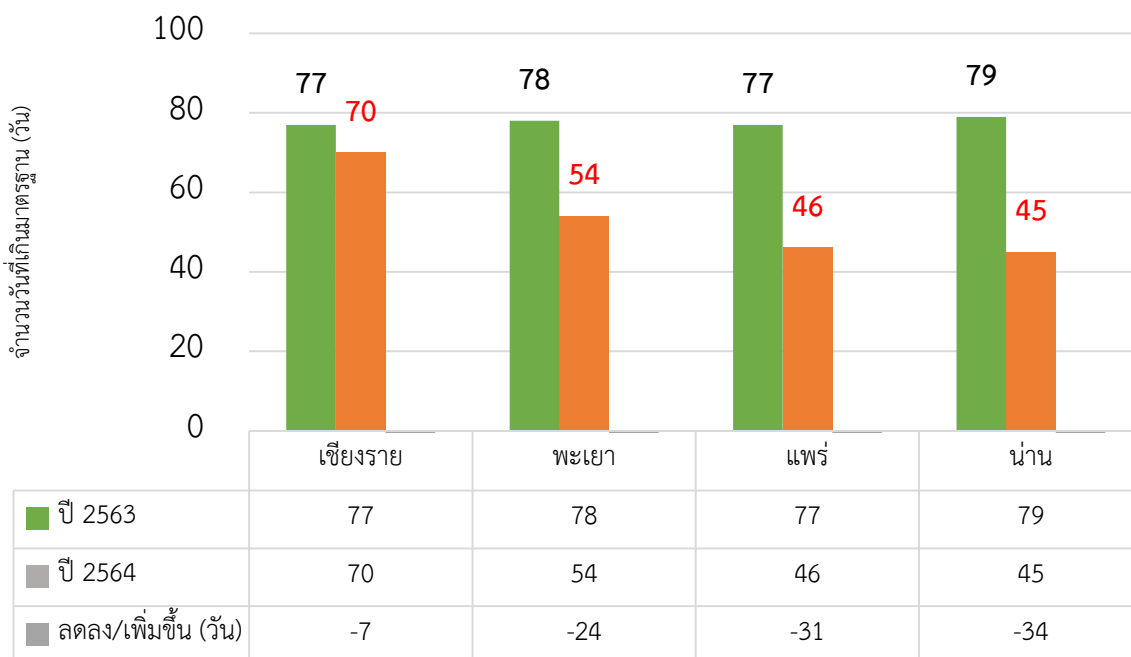

ที่มา : สำนักงานป้องกันและบรรเทาสาธารณภัยจังหวัดเชียงราย, 2564

จากข้อมูลในปีพ.ศ. 2564 พบว่าสถานการณ์ฝุ่นละออง PM2.5 ตั้งแต่วันที่ 1 มกราคม - 31 พฤษภาคม 2564 PM2.5 เกินมาตรฐาน (มากกว่า 50 ไมโครกรัมต่อลูกบาศก์เมตร) ปริมาณฝุ่นละอองขนาดไม่เกิน 2.5 ไมครอน ใน 9 จังหวัดภาคเหนือ ได้แก่ เชียงราย เชียงใหม่ ลำพูน ลำปาง แพร่ น่าน พะเยา แม่ฮ่องสอน และตาก ตั้งแต่วันที่ 1 มกราคม ถึง 15 พฤษภาคม 2564 พบว่า PM2.5 มีค่าสูงสุด 402 ไมโครกรัมต่อลูกบาศก์เมตร ในวันที่ 31 มีนาคม 2564 โดยมากกว่าปี 2563 ซึ่งมีค่า 366 มคก./ลบ.ม.(21 มี.ค. 2563) ซึ่งพบในจังหวัดเชียงราย และในพื้นที่จังหวัดเชียงรายมีจำนวนวันที่มีค่าฝุ่นละออง PM2.5 เกินมาตรฐาน (มากกว่า 50 ไมโครกรัมต่อลูกบาศก์เมตร) จำนวน 70 วัน น้อยกว่าปี 2563 ซึ่งมีจำนวน 77 วัน

สำหรับความรุนแรงของปัญหาหมอกควันภาคเหนือในปี 2563 มีปัจจัยสำคัญมาจากสภาพอากาศที่แห้งแล้งยาวนาน และเกิดความแห้งแล้งเร็วกว่าปีที่ผ่านมาทำให้เกิดไฟได้ง่าย ลูกกลามอย่างรวดเร็ว และเมื่อไฟกลามเข้าสู่พื้นที่ป่าซึ่งมีเชื้อเพลิง (กิ่งไม้ใบไม้แห้ง) จำนวนมาก ทำให้ไฟที่ลุกไหม้มีความรุนแรงประกอบกับ พื้นที่เป็นภูเขาสูงชันจึงเป็นอุปสรรคต่อการเข้าดับไฟของเจ้าหน้าที่ อีกทั้งบในช่วงระหว่างเดือนธันวาคม ถึง เดือน มีนาคม มีอุณหภูมิผกผันในระดับล่าง ทำให้เกิดลักษณะคล้ายมีฝ้าสีขาวยกตัวของอากาศไม่ดี การระบายควัน และฝุ่นละอองเกิดได้ค่อนข้างน้อย ฝุ่นละอองขนาดไม่เกิน 2.5 ไมครอน จึงมีการสะสมตัวใน ปริมาณมาก

สรุปผลการดำเนินงานป้องกันและแก้ไขปัญหาหมอกควันภาคเหนือ

1) การดำเนินงานป้องกันและแก้ไขปัญหาหมอกควันภาคเหนือ ปี 2564 ยังคงมุ่งเน้นการทำงานแบบไร้รอยต่อ โดยอาศัยความร่วมมือจากทุกภาคส่วน มีเป้าหมายที่คนจุด อันเป็นสาเหตุที่แท้จริงของปัญหา ดำเนินงานภายใต้พระราชบัญญัติป้องกันและบรรเทาสาธารณภัย 2550 ตามแนวทาง“4 มาตรการเชิงพื้นที่ 5 มาตรการบริหารจัดการ” ประกอบด้วย 4 พื้นที่หลัก ได้แก่ 1) พื้นที่ป่าอนุรักษ์และป่าสงวนแห่งชาติ 2) พื้นที่เกษตรกรรม 3) พื้นที่ชุมชนและเขตเมือง 4) และพื้นที่ริมทาง และ 5) มาตรการบริหารจัดการ ได้แก่ 1) ระบบบัญชาการเหตุการณ์ 2) มาตรการสร้างความตระหนัก 3) มาตรการลดปริมาณเชื้อเพลิง 4) มาตรการจิตอาสา ประชากร และ 5) การบังคับใช้กฎหมาย โดยมีกระทรวงมหาดไทย เป็นหน่วยงานหลัก กระทรวงอื่นที่เกี่ยวข้อง ได้แก่ กระทรวงกลาโหม กระทรวงเกษตรและสหกรณ์ กระทรวงคมนาคม กระทรวงสาธารณสุข กระทรวงการอุดมศึกษา วิทยาศาสตร์ วิจัยและนวัตกรรม กระทรวงทรัพยากรธรรมชาติและสิ่งแวดล้อม และหน่วยงาน ที่เกี่ยวข้องให้การสนับสนุนอย่างเต็มที่ การดำเนินการในระดับพื้นที่ ผู้ว่าราชการจังหวัดเป็นผู้อำนวยการ สั่งการแบบเบ็ดเสร็จ (Single Command) หน่วยงานที่เกี่ยวข้องในสังกัดทุกกระทรวง สนับสนุน และปฏิบัติ ตามแผนงานและข้อสั่งการอย่างเต็มกำลังความสามารถ บูรณาการสั่งการจากผู้ว่าราชการจังหวัด นายอำเภอ ไปจนถึงระดับผู้ใหญ่บ้าน ให้เข้าถึงกลุ่มเป้าหมายที่มีพฤติกรรม จุดไฟเผาป่าและเศษวัสดุทางการเกษตรใน ชุมชน สำหรับการจัดการเชื้อเพลิง จังหวัดกำหนดแผนจัดการเชื้อเพลิง โดยพิจารณาจาก ปริมาณเชื้อเพลิง สะสม และแนวทางที่เหมาะสม กำหนดพื้นที่เสี่ยงหรือหมู่บ้านเสี่ยงที่เกิดจากการเผาซ้ำซาก จากข้อมูลสถิติ ย้อนหลัง เพื่อวางแผนงานให้เหมาะสมและใช้ทรัพยากรที่มีให้เกิดประสิทธิภาพ กรมควบคุม

มลพิษและ สำนักงานพัฒนาเทคโนโลยีอวกาศและภูมิสารสนเทศ (องค์การมหาชน) สนับสนุนข้อมูลในการกำหนดแผนงานรับมือปัญหา

2) ในช่วงวิกฤติหมอกควันทุกจังหวัดได้เร่งระดมสรรพกำลังเพื่อควบคุมและดับไฟ การใช้อากาศยานสนับสนุนการลาดตระเวนและดับไฟ การขอความร่วมมือจากเครือข่าย อาทิชมรมโดรนจิตอาสา ชมรม ร่มบิน และกลุ่มมอเตอร์ไซด์วิบาก ในการสนับสนุนการลาดตระเวนและแจ้งพิกัดให้เจ้าหน้าที่ การจัดชุด ปฏิบัติการเข้าประจำการในระดับหมู่บ้านโดยบูรณาการกำลังพลจากทั้งเจ้าหน้าที่ป่าไม้ทหาร ตำรวจ ฝ่ายปกครอง เจ้าหน้าที่ป้องกันและบรรเทาสาธารณภัย อาสาสมัคร และจิตอาสา การปิดป่าอนุรักษ์และ บังคับใช้กฎหมายอย่างเด็ดขาด การเพิ่มความเข้มงวดในการควบคุม แหล่งกำเนิดฝุ่นละอองทุกประเภทการฉีดพ่นและโปรยละอองน้ำเพื่อเพิ่มความชุ่มชื้น รวมไปถึงการดูแลเฝ้าระวังผลกระทบต่อสุขภาพอนามัยของ ประชาชน ทั้งนี้ การประชุมทางไกลผ่านจอภาพ เพื่อติดตามสถานการณ์ไฟป่าและหมอกควัน เป็นประจำทุก สัปดาห์โดยมี กองบัญชาการควบคุมสถานการณ์ไฟป่าและหมอกควันภาคเหนือภาคที่กองทัพ 3 ทำหน้าที่ ประสานการประชุม 9 จังหวัดภาคเหนือ มีหน่วยทหารในพื้นที่ ศูนย์อุตุนิยมวิทยาภาคเหนือ สำนักงานพัฒนา เทคโนโลยีอวกาศและภูมิสารสนเทศ (องค์การมหาชน) กรมอุทยานแห่งชาติสัตว์ป่าและพันธุ์พืช กรมป่าไม้ และกรมควบคุมมลพิษ เข้าร่วมการประชุม ทั้งนี้เพื่อให้ทุกหน่วยงานได้แลกเปลี่ยนข้อมูล เพื่อชี้แจง แผนการปฏิบัติงาน และรายงานผลการดำเนินงาน ปัญหาอุปสรรคต่างๆ รวมถึงเปิดโอกาสให้กองทัพภาค 3 และ กรมควบคุมมลพิษ ได้ติดตามและกำกับการดำเนินงานให้มีประสิทธิภาพสูงสุด เพื่อลดระดับความรุนแรง ของสถานการณ์หมอกควัน

3) สำหรับการแก้ไขปัญหาหมอกควันข้ามแดน นายกรัฐมนตรีได้มีสารไปยังสาธารณรัฐแห่ง สหภาพเมียนมา สาธารณรัฐประชาธิปไตยประชาชนลาว และราชอาณาจักรกัมพูชา ขอให้ร่วมกันแก้ไข ปัญหาหมอกควันข้ามแดน เมื่อวันที่ 5 กุมภาพันธ์ 2563 และได้กล่าวถ้อยแถลงในระหว่างการประชุมสุดยอด อาเซียนสมัยพิเศษ ว่าด้วยการแพร่ระบาดของโรคติดเชื้อไวรัสโคโรนา 2019 (โควิด-19) ผ่านระบบการประชุม ทางไกล เมื่อวันที่ 14 เมษายน 2563 ขอขอบคุณเลขาธิการอาเซียนที่ช่วยจัดการประชุมหารือระหว่างประเทศ ไทยกับประเทศสมาชิกอาเซียนที่เกี่ยวข้อง เพื่อร่วมกันแก้ไขปัญหาไฟป่าและหมอกควันข้ามแดน ทั้งนี้ การประชุมหารือระหว่างประเทศไทยกับประเทศสมาชิกอาเซียนที่เกี่ยวข้องได้แก่ สาธารณรัฐแห่งสหภาพ เมียนมา สาธารณรัฐประชาธิปไตยประชาชนลาว และราชอาณาจักรกัมพูชาจัดขึ้น เมื่อวันที่ 3 เมษายน 2563 ในรูปแบบของการประชุมทางไกลผ่านจอภาพ เพื่อหารือเร่งด่วนในการลดและควบคุมจุดความร้อน รวมถึงแนวทางในการแก้ไขปัญหาหมอกควันข้ามแดนอย่างยั่งยืน โดยมีอธิบดีกรมควบคุมมลพิษ เป็นผู้แทนฝ่ายไทย และผู้แทนสำนักเลขาธิการอาเซียน ทำหน้าที่ฝ่ายเลขานุการการประชุม

ปัญหา อุปสรรค และข้อเสนอแนะ

จากการประชุมเชิงปฏิบัติการเพื่อถอดบทเรียน (After Action Review : AAR) การป้องกันและ แก้ไขปัญหาหมอกควัน ภาคเหนือ ปี2563 เน้นการขยายผลปัจจัยความสำเร็จ และแก้ไขในส่วนที่เป็นปัญหา อุปสรรคของการดำเนินงานให้เป็นวิถีใหม่พร้อมทั้ง ปรับเปลี่ยนแนวทางการ เข้ากับสถานการณ์ปัจจุบัน โดยเฉพาะการนำเทคโนโลยีที่ทันสมัยเข้ามาปรับใช้เพื่อเพิ่มประสิทธิภาพการดำเนินงานและยกฐานะเป็น ข้อเสนอแผนงานการป้องกันและแก้ไขปัญหาหมอกควันภาคเหนืออย่างยั่งยืน นำเสนอเพื่อโปรดทราบในการประชุมสรุปผลการถอดบทเรียน และมอบนโยบายการป้องกันและแก้ไขปัญหาไฟป่าและหมอกควันภาคเหนือ ในวันที่ 21 พฤษภาคม 2563 โดยมีรองนายกรัฐมนตรี(พลเอก ประวิตร วงษ์สุวรรณ) เป็นประธานการประชุม ทั้งนี้เพื่อเป็นแนวทางในการจัดทำ แผนงานและมาตรการแก้ไขปัญหายั่งยืนต่อไป โดยเบื้องต้น ประกอบด้วย 10 ประเด็นหลัก ได้แก่

1) การบัญชาการและบูรณาการทุกหน่วยงานที่เกี่ยวข้องให้พิจารณาแนวทางที่ชัดเจน ในการ ผลักดันให้การป้องกันและแก้ไขปัญหาไฟป่าและหมอกควัน ทั้งในส่วนของแผนงานและงบประมาณ ถูกดำเนินการ อย่างต่อเนื่องภายใต้กลไกของพระราชบัญญัติป้องกันและบรรเทาสาธารณภัย พ.ศ. 2550 และถูกบรรจุไว้ใน แผนการป้องกันและบรรเทาสาธารณภัยแห่งชาติและกระทรวงทรัพยากรธรรมชาติและสิ่งแวดล้อม จะได้หารือหน่วยงานที่เกี่ยวข้องเพื่อพิจารณากลไกที่เหมาะสมในการจัดตั้งคณะกรรมการบริหารจัดการสถานการณ์ ไฟป่าและหมอกควันระดับชาติ(มีนายกรัฐมนตรีหรือรองนายกรัฐมนตรีที่ได้รับมอบหมายเป็นประธาน กรรมการ) ระดับจังหวัด (มีผู้ว่าราชการจังหวัดเป็นประธานกรรมการ) และระดับอำเภอ (มีนายอำเภอเป็น ประธานกรรมการ) ให้สามารถบริหารจัดการสถานการณ์ ได้อย่างเบ็ดเสร็จเหมาะสม ทันสถานการณ์และ บูรณาการในทิศทางที่ชัดเจน ภายใต้กลไกของกฎหมายที่เกี่ยวข้อง

2) การจัดหา/สนับสนุนด้านอัตรากำลัง อุปกรณ์ยานพาหนะ และงบประมาณ ให้ทุกหน่วยงาน บูรณา การกำลังพลและทรัพยากร จากทั้งในและนอกพื้นที่ มาสนับสนุนการดำเนินงาน การบัญชาการของ คณะกรรมการบริหารจัดการสถานการณ์ฯ กระทรวงทรัพยากรธรรมชาติและสิ่งแวดล้อม กระทรวงมหาดไทย และกองทัพ จัดให้มีชุดพิทักษ์ป่า และชุดปฏิบัติการระดับหมู่บ้าน ในการลาดตระเวน เฝ้าระวัง ดับไฟ ดูแลป่า และพิจารณา จัดการฝึกอบรม ให้ความรู้ในการปฏิบัติงานและการดูแลตัวเองเพื่อความปลอดภัยในการ ปฏิบัติงาน ฝึกอบรมการปฏิบัติอย่างต่อเนื่อง เพื่อเพิ่มประสิทธิภาพสมรรถนะและความปลอดภัยของชุด ปฏิบัติการ เจ้าหน้าที่และจิตอาสาและให้จัดหาและสนับสนุนอากาศยาน ยานพาหนะ และอุปกรณ์ทันสมัย เช่น โดรน กล้อง NCAPs เป็นต้น เพื่อการลำเลียง การปฏิบัติการเฝ้าระวัง และการดับไฟรวมถึงอุปกรณ์ ที่ จำเป็นให้เพียงพอ กับชุดปฏิบัติการ โดยเฉพาะการเข้าปฏิบัติการในพื้นที่ห่างไกล เขตป่าลึก

3) การป้องกันเฝ้าระวังและดับไฟโดยกระทรวงทรัพยากรธรรมชาติและสิ่งแวดล้อม กระทรวงมหาดไทยและกองทัพ พิจารณาจัดตั้งจุดลงทะเบียนเพื่อคัดกรองผู้เข้าป่าร่วมกับการจัดทำแอปพลิเคชัน

ชั้น ในการลงทะเบียนเข้าพื้นที่ป่ากำหนดแผนงานในการลาดตะเวนและดับไฟ โดยบูรณาการทุกภาคส่วนและให้ ชุดพิทักษ์ป่า และชุดปฏิบัติการระดับหมู่บ้าน เป็นกลไกหลักในการปฏิบัติการ เพิ่มจำนวนสถานีควบคุมไฟป่า ให้ครอบคลุมทุกอำเภอเผ่าละวัง พื้นที่ที่ได้รับความสนใจจากประชาชน ชี้แจงทำความเข้าใจและสร้างการมีส่วนร่วมของกลุ่มเสี่ยงที่มีพฤติกรรมเผาป่าหรือบุกรุกทำลายป่า เพิ่มความชุ่มชื้นให้พื้นที่ป่า แหล่งน้ำ และอื่นๆ

4) การบริหารจัดการเชื้อเพลิงและการจัดระเบียบการเผาให้จังหวัด ร่วมกับกระทรวง มหาดไทย และกระทรวงทรัพยากรธรรมชาติและสิ่งแวดล้อม พิจารณาใช้แนวทางการขอความร่วมมือให้จัดการเชื้อเพลิงภายใต้การควบคุม โดยให้มีการพัฒนาแอปพลิเคชันสำหรับการลงทะเบียนเพื่อขออนุญาตจัดเชื้อเพลิงและแสดงแผนการจัดการเชื้อเพลิง เพื่อเพิ่มความสะดวกในการเข้าถึงข้อมูลของเจ้าหน้าที่ ประชาชน ให้อปท.รับผิดชอบการสำรวจพื้นที่ที่ต้องจัดการเชื้อเพลิงกำหนดข้อตกลงชุมชนทำความเข้าใจ ประชาชน และรับลงทะเบียนการจัดการเชื้อเพลิง พร้อมทั้งกรอกข้อมูลลงแอปพลิเคชันเพื่อให้จังหวัดและนำเสนอคณะกรรมการบริหารจัดการสถานการณ์ ไฟป่าและหมอกควันระดับชาติรวบรวมและจัดทำแผนการจัดการ เชื้อเพลิงในภาพรวมโดยใช้ข้อมูลจากภาพถ่ายดาวเทียมและการพยากรณ์สถานการณ์หมอกควันมาประกอบ การจัดทำแผนการจัดการเชื้อเพลิง ทั้งนี้ให้มีการประชาสัมพันธ์แผนการจัดการเชื้อเพลิงล่วงหน้าผ่านแอปพลิเคชันและช่องทางการสื่อสารของจังหวัด อำเภอ ชุมชน เพื่อให้เจ้าหน้าที่และประชาชน รับทราบและปฏิบัติตามได้อย่างถูกต้อง

กระทรวงเกษตรและสหกรณ์กระทรวงการอุดมศึกษาวิทยาศาสตร์วิจัยและนวัตกรรม และ กระทรวงทรัพยากรธรรมชาติและสิ่งแวดล้อม ให้การสนับสนุนด้านวิชาการ ให้คำแนะนำ และร่วมกันสื่อสาร ข้อมูลที่ถูกต้องเพื่อทำความเข้าใจกับประชาชนในการปฏิบัติตามแผนการจัดการเชื้อเพลิง รวมถึง เร่งจัดเตรียม ข้อมูลและพัฒนาระบบคาดการณ์เพื่อกำหนดปริมาณเชื้อเพลิง พื้นที่และช่วงเวลาจัดการเชื้อเพลิงให้เหมาะสม กับสภาพพื้นที่สภาพปัญหาและวิถีชีวิตของประชาชน

5) การสร้างการรับรู้ให้กับประชาชนโดยให้จังหวัด กรมส่งเสริมคุณภาพสิ่งแวดล้อม และ กรมประชาสัมพันธ์เป็นหน่วยงานหลัก และหน่วยงานที่เกี่ยวข้อง ให้การสนับสนุนการประชาสัมพันธ์เชิงรุก ผ่านหอกระจายข่าว เสียงตามสาย ให้เข้าถึงระดับหมู่บ้าน และให้มีการลงพื้นที่พบปะชาวบ้าน ของเจ้าหน้าที่อาสาสมัครจัดทำสื่อประชาสัมพันธ์และประชาสัมพันธ์อย่างต่อเนื่องทั้งปีเร่งสร้างการรับรู้สร้างจิตสำนึก ในการรักและดูแลป่าไม้โดยเฉพาะในโรงเรียน ชุมชน และหมู่บ้าน รวมถึงพิจารณาขอความร่วมมือสื่อมวลชน ในการใช้มาตรการกดดันทางสังคมกับผู้เผา สำหรับในสถานการณ์วิกฤตให้จังหวัดจัดให้มีการแถลงข่าว เป็นประจำทุกวันเพื่อให้ประชาชนรับทราบสถานการณ์ที่ถูกต้อง และแนวทางการแก้ไขปัญหาของภาครัฐ

ทั้งนี้ให้กระทรวงการพัฒนาสังคมและความมั่นคงของมนุษย์เข้ามามีส่วนร่วมในการปรับเปลี่ยนพฤติกรรมและทำความเข้าใจกับประชาชน เพื่อลดการเผา อนุรักษ์ป่า และปรับเปลี่ยนวิถีชีวิตไปสู่การเป็นชุมชนปลอดการเผา

6) การส่งเสริมการมีส่วนร่วมจากทุกภาคส่วนให้จังหวัด เป็นแกนหลักในการเปิดโอกาสให้ทุกภาคส่วนเข้ามามีส่วนร่วมตั้งแต่ขั้นตอนการวางแผนไปจนถึงการปฏิบัติโดยกระทรวงมหาดไทย กระทรวงทรัพยากรธรรมชาติและสิ่งแวดล้อม และกองทุนสนับสนุนด้านงบประมาณ อุปกรณ์เครื่องมือ และองค์ความรู้ที่จำเป็น ในการปฏิบัติงานและส่งเสริมให้ภาคประชาชน จิตอาสาและเครือข่าย เข้ามาร่วมเป็นชุดพิทักษ์ป่า และชุดปฏิบัติระดับหมู่บ้าน พิจารณาจัดเวทีสาธารณะเรื่องการดูแลรักษาป่า และแก้ไขปัญหาหมอกควันอย่างมีส่วนร่วม เพื่อเป็นเวทีให้ทุกภาคส่วนได้แสดงความคิดเห็น ส่งเสริมบทบาทภาคเอกชน อาทิการจัดทำโครงการ CSR และการจัดตั้งกองทุนแก้ไขปัญหาไฟป่าหมอกควันระดับจังหวัดและกองทุนระดับชุมชนหมู่บ้าน รวมถึง ส่งเสริมและขยายผล ชุมชนต้นแบบปลอดการเผาหรือชุมชนต้นแบบอนุรักษ์ป่า

7) การส่งเสริมทางเลือกอาชีพและการกำจัดเศษวัสดุการเกษตรให้กระทรวงเกษตร และสหกรณ์ และจังหวัด รวบรวมแนวทางการทำเกษตรที่สูง และส่งเสริมแนวทางที่เหมาะสมกับพื้นที่ ปรับเปลี่ยนการเกษตรไปสู่เกษตรปลอดการเผา เกษตรอินทรีย์เกษตรที่เป็นมิตรกับสิ่งแวดล้อม กำหนดมาตรการที่ชัดเจนในการลดการส่งเสริมการปลูกพืชเชิงเดี่ยว พิจารณาความเป็นไปได้ในการรับซื้อเศษวัสดุทางการเกษตร พร้อมกับผลผลิตทางการเกษตร เสริมทางเลือกในการจัดการเศษวัสดุการเกษตร โดยเฉพาะการจัดการเศษวัสดุในพื้นที่โดยไม่ต้องเก็บขนออกจากพื้นที่ ส่งเสริมตลาดผลผลิตทางการเกษตรปลอดการเผา รวมถึง การส่งเสริมอาชีพอื่นตามความต้องการของชาวบ้าน เพื่อลดการใช้ประโยชน์จากป่าและการบุกรุกป่า

8) การส่งเสริมการใช้ข้อมูลทางวิชาการในการป้องกันและแก้ไขปัญหาไฟป่าและหมอกควัน โดยจังหวัด กระทรวงทรัพยากรธรรมชาติและสิ่งแวดล้อม สำนักงานพัฒนาเทคโนโลยีอวกาศและภูมิสารสนเทศ (องค์การมหาชน) และหน่วยงานที่เกี่ยวข้อง จัดให้มีคณะทำงานวิชาการเพื่อพัฒนาและรวบรวมองค์ความรู้ที่เกี่ยวข้องกับ การป้องกันและแก้ไขปัญหาไฟป่าและหมอกควันอย่างยั่งยืน จัดทำฐานข้อมูลสนับสนุน การป้องกันและแก้ไขปัญหา พัฒนาระบบคาดการณ์ระบบเตือนภัย และระบบสนับสนุนการตัดสินใจ การประยุกต์ใช้ข้อมูลและมาตรการด้านเศรษฐศาสตร์ ในการแก้ไขปัญหา รวมถึงเสนอตัวชี้วัดที่เหมาะสม ในการวัดผลการปฏิบัติงานให้สอดคล้องกับสถานการณ์และสามารถประเมินผลการปฏิบัติงานได้อย่าง มีประสิทธิภาพ และให้กรมป่าไม้กรมอุทยานแห่งชาติสัตว์ ป่า และพันธุ์พืชจัดส่งขอบเขตพื้นที่เกษตรในป่าหรือร่วมกับสำนักงานพัฒนาเทคโนโลยีอวกาศและภูมิสารสนเทศ (องค์การมหาชน) การประมวลผลข้อมูลจุดความร้อนแยกตามการใช้ประโยชน์ที่ดิน พร้อมทั้งให้กระทรวงสาธารณสุข จัดเก็บและเผยแพร่ข้อมูลผลกระทบต่อสุขภาพจากปัญหาไฟป่าและหมอกควัน เพื่อกระตุ้นให้ทุกภาคส่วนให้ความสำคัญกับการแก้ไขปัญหาหมอกควัน และการบรรเทาผลกระทบต่อสุขภาพอนามัยของประชาชน

9) การฟื้นฟูพื้นที่ป่า ที่ได้รับความเสียหายจากไฟไหม้โดยกระทรวงทรัพยากรธรรมชาติและสิ่งแวดล้อม ร่วมกับจังหวัด จะได้เร่งรัดดำเนินการสำรวจและจัดทำแผนที่แสดงพื้นที่ที่ต้องมีการปลูกป่า หรือ ฟื้นฟูป่า และจัดทำแผนการฟื้นฟูป่า พร้อมระบุพื้นที่ และช่วงเวลาในการดำเนินการให้ชัดเจน โดยให้มีการนำ เทคโนโลยีภูมิสารสนเทศและภาพถ่ายดาวเทียม เข้ามาใช้ประกอบการจัดทำแผนที่และการระบุพื้นที่ ปลูกป่า

10) การแก้ไขปัญหาหมอกควันข้ามแดนกระทรวงทรัพยากรธรรมชาติและสิ่งแวดล้อม และ กระทรวง การต่างประเทศ ให้มีการหารือกับประเทศสมาชิกอาเซียน ให้เกิดแนวทางปฏิบัติที่ชัดเจน และมีผล การดำเนินงานที่เป็นรูปธรรม ให้ประสานความร่วมมือป้องกันมลพิษจากหมอกควันข้ามแดน ข้อตกลง ตามกลไก อาเซียนเรื่องมลพิษจากหมอกควันข้ามแดน ASEAN (Agreement on Transboundary Haze Pollution) และให้กองทัพภาคที่ 3 และจังหวัดชายแดนสร้างความร่วมมือกับประเทศเพื่อนบ้านในระดับ พื้นที่อย่างจริงจัง และต่อเนื่อง

3.4.3) สถานการณ์ขยะมูลฝอย

จังหวัดเชียงรายเป็นจังหวัดที่มีศักยภาพสูงด้านการท่องเที่ยว เนื่องจากมีทรัพยากรธรรมชาติที่ สวยงาม มีสถานที่ท่องเที่ยวที่เป็นจุดสนใจหลายแห่ง ซึ่งสร้างรายได้ให้กับจังหวัดนับหมื่นล้านบาทต่อปี และมีสังคม เมืองที่มีการขยายตัวสูงตามจำนวนที่ประชากรเพิ่มขึ้น และการพัฒนาด้านเศรษฐกิจ สังคม รวมทั้งเทคโนโลยี ส่งผลให้เกิดการบริโภคเพิ่มสูงขึ้น ทำให้ปริมาณขยะมูลฝอยเพิ่มขึ้น ซึ่งควรได้รับการแก้ไข เพื่อไม่ให้ส่งผล กระทบต่อสิ่งแวดล้อมและการท่องเที่ยวของจังหวัดเชียงรายในอนาคต

เมื่อพิจารณาถึงสถานการณ์ขยะมูลฝอยจังหวัดเชียงราย พบว่า จากการสำรวจสถานการณ์ขยะมูล ฝอยของจังหวัดเชียงราย ปีพ.ศ. 2562 โดยกรมควบคุมมลพิษ พบว่าในพื้นที่จังหวัดเชียงราย มีปริมาณขยะมูล ฝอยที่เกิดขึ้น 0.22 ล้านตัน ปริมาณขยะมูลฝอยที่เก็บขนได้ 0.12 ล้านตัน ปริมาณขยะมูลฝอยที่กำจัดถูกต้อง 0.07 ล้านตัน ปริมาณขยะมูลฝอยที่ถูกนำไปใช้ประโยชน์ 0.02 ล้านตัน ปริมาณขยะมูลฝอยที่กำจัดไม่ถูกต้อง 0.05 ล้านตัน สถานที่กำจัดขยะมูลฝอยที่ถูกต้อง ได้แก่ 778 แห่ง ประกอบไปด้วย หมักทำปุ๋ย 43 แห่ง MBT28 แห่ง RDF35 แห่ง ฝังกลบถูกหลักวิชาการ 672 แห่ง (กรมควบคุมมลพิษ กระทรวงทรัพยากรธรรมชาติและ สิ่งแวดล้อม, 2563)

ตารางที่ 75 ข้อมูลขยะมูลฝอย

พ.ศ.	ปริมาณขยะมูลฝอยที่เกิดขึ้น	ปริมาณขยะมูลฝอยที่เก็บขนได้	ปริมาณขยะมูลฝอยที่กำลังจัดถูกต้อง	ปริมาณขยะมูลฝอยที่ถูกลำไปใช้ประโยชน์	ปริมาณขยะมูลฝอยที่จำกัดไม่ถูกต้อง
2557	0.41 ล้านตัน	0.11 ล้านตัน	0.11 ล้านตัน	0.06 ล้านตัน	0.05 ล้านตัน
2558	0.43 ล้านตัน	0.16 ล้านตัน	0.11 ล้านตัน	0.06 ล้านตัน	0.05 ล้านตัน
2559	0.40 ล้านตัน	0.16 ล้านตัน	0.10 ล้านตัน	0.04 ล้านตัน	0.05 ล้านตัน
2560	0.40 ล้านตัน	0.20 ล้านตัน	0.17 ล้านตัน	0.04 ล้านตัน	0.02 ล้านตัน
2561	0.35 ล้านตัน	0.18 ล้านตัน	0.15 ล้านตัน	0.04 ล้านตัน	0.03 ล้านตัน
2562	0.22 ล้านตัน	0.12 ล้านตัน	0.07 ล้านตัน	0.02 ล้านตัน	0.05 ล้านตัน

ที่มา : กรมควบคุมมลพิษ.2563.

ตารางที่ 76 สถานที่กำจัดขยะมูลฝอยที่ถูกต้อง

สถานที่กำจัดขยะมูลฝอยที่ถูกต้อง	2558	2559	2561	2560	2562
สถานที่กำจัดขยะมูลฝอยที่ถูกต้อง	778	778	778	778	778
หมักทำปุ๋ย	43	43	43	43	43
MBT	28	28	28	28	28
RDF	35	35	35	35	35
ฝังกลบถูกหลักวิชาการ	672	672	672	672	672
เตาเผาผลิตพลังงาน (WTE)	0	0	0	0	0
เทกองควบคุม (<50 ตัน/วัน)	0	0	0	0	0

ตารางที่ 77 สถานที่กำจัดขยะมูลฝอยที่ไม่ถูกต้อง

สถานที่กำจัดขยะมูลฝอยที่ไม่ถูกต้อง	2558	2559	2561	2560	2562
เทกองควบคุม (<50 ตัน/วัน)	0	0	0	0	0
เตาเผาไม่มีระบบบำบัดมลพิษทางอากาศ	0	0	0	0	0
การเทกอง	2	2	2	2	2
การเผากลางแจ้ง	0	0	0	0	0
สถานีขนถ่าย	82	82	82	82	82

เมื่อเปรียบเทียบสถานการณ์ขยะมูลฝอยจังหวัดเชียงรายตั้งแต่ ปี พ.ศ. 2557-2562 พบว่า ปริมาณขยะมูลฝอยที่เกิดขึ้นมีปริมาณลดลงอย่างเห็นได้ชัด โดยเฉพาะ 3 ปีย้อนหลังคือปี พ.ศ. 2560-2561 ลดลงถึง 5

ล้านตัน ปีพ.ศ. 2561-2562 ลดลง 13 ล้านตัน และจากการพยากรณ์ถึงสถานการณ์ปริมาณขยะมูลฝอยที่เกิดขึ้น พ.ศ. 2557-2567 พบว่าแนวโน้มของการเกิดขยะมูลฝอยของจังหวัดเชียงรายมีแนวโน้มลดลงอย่างต่อเนื่อง เนื่องด้วยยุทธศาสตร์การพัฒนาจังหวัดที่เน้นการพัฒนาจังหวัดให้เป็นเมืองสะอาด การสนับสนุนจากราชการส่วนกลาง นโยบายของรัฐบาลที่ให้ขยะเป็นวาระแห่งชาติ

เมื่อเปรียบเทียบในรายพื้นที่ที่โดยแบ่งตามลักษณะการปกครองท้องถิ่น พบว่า พื้นที่ในจังหวัดเชียงรายที่มีปริมาณขยะมูลฝอยที่เกิดขึ้นมากที่สุด 5 อันดับแรกคือ เขตเทศบาลนครเชียงรายมีปริมาณขยะมูลฝอยมากที่สุด โดยมีปริมาณขยะมูลฝอยที่เกิดขึ้น 39,252.10 ตัน รองลงมาเทศบาลตำบลบ้านดู่ มีปริมาณขยะมูลฝอยที่เกิดขึ้น 9,880.55 ตัน เทศบาลตำบลแม่สาย มีปริมาณขยะมูลฝอยที่เกิดขึ้น 9,592.20 ตัน องค์การบริหารส่วนตำบลวาวี มีปริมาณขยะมูลฝอยที่เกิดขึ้น 7,300.00 ตัน และ เทศบาลตำบลท่าสาย มีปริมาณขยะมูลฝอยที่เกิดขึ้น 4,423.80 ตัน ตามลำดับ

จากข้อมูลทั้งหมดจะเห็นได้ว่า โครงการสำหรับแก้ปัญหาขยะของจังหวัดเชียงรายสามารถรองรับปริมาณขยะที่เกิดขึ้นในอนาคตได้ แต่จังหวัดเชียงรายยังมีปัญหาขยะสะสมเพิ่มขึ้น จังหวัดเชียงรายควรกำหนดมาตรการเร่งด่วนโดยเพิ่มบริการเก็บขนขยะมูลฝอยไม่ให้เกิดค้างในชุมชน และเพื่อให้จังหวัดเชียงรายเป็นจังหวัดในการจัดการขยะมูลฝอยอย่างยั่งยืนและลดผลกระทบต่อสิ่งแวดล้อมและภาวะโลกร้อน จังหวัดเชียงรายควรมีการจัดโครงการ/กิจกรรม การประชาสัมพันธ์ โดยให้เข้าถึงทั้งในระดับบุคคล ชุมชนและองค์กร ในการส่งเสริมการให้ความรู้เกี่ยวกับปัญหาที่เกิดจากขยะมูลฝอย และ วิธีการป้องกันและแก้ไขปัญหาขยะมูลฝอยที่เกิดขึ้นในจังหวัด

3.4.4) แหล่งกำเนิดมลพิษ

จังหวัดเชียงรายเป็นหนึ่งในหลาย ๆ จังหวัดที่มีการขยายตัวอย่างรวดเร็วของเศรษฐกิจชุมชน โรงงานอุตสาหกรรม โครงสร้างพื้นฐาน อาคารและสิ่งก่อสร้าง จากรายงานแผนพัฒนาจังหวัดเชียงราย พบว่า อัตราการขยายตัวของเศรษฐกิจในช่วงที่ผ่านมา (พ.ศ. 2550 - 2563) มีการขยายตัวอย่างต่อเนื่อง ในทุกภาคการผลิต จากการสำรวจฐานข้อมูลแหล่งกำเนิดมลพิษในจังหวัดเชียงราย ของสำนักงานทรัพยากรธรรมชาติและสิ่งแวดล้อมจังหวัดเชียงราย ร่วมกับ สถาบันการศึกษาสิ่งแวดล้อม มหาวิทยาลัยแม่ฟ้าหลวง พบว่า แหล่งกำเนิดมลพิษ ส่วนใหญ่เกิดจากสถานบริการน้ำมันเชื้อเพลิงมากที่สุด จำนวน 119 แห่ง รองลงมาคือ โรงงานอุตสาหกรรม จำนวน 36 แห่ง และสถานบริการห้องพัก จำนวน 33 แห่ง ตามลำดับดังตาราง

ตารางที่ 78 ประเภทแหล่งกำเนิดมลพิษ

ประเภท	จำนวน (แห่ง)		
	2560	2561	2562
โรงงานอุตสาหกรรม	35	37	36
สถานีบริการน้ำมันเชื้อเพลิง	102	111	119
สถานีบริการน้ำมัน ม.12		-	-
สถานีบริการน้ำมัน ม.11		-	-
โรงฆ่าสัตว์	10	10	11
ฟาร์มไก่ไข่		-	-
ฟาร์มไก่เนื้อ		-	-
ฟาร์มโคนม		-	-
ตลาดสด	9	9	9
สถานที่กำจัดขยะ		-	-
สถานบริการห้องพัก	25	32	33

ที่มา : กรมควบคุมมลพิษ, 2562

3.5) ด้านสาธารณสุขจังหวัดเชียงราย

จากข้อมูลการวิเคราะห์ผลกระทบจากสถานการณ์สาธารณสุขภายในจังหวัดเชียงรายของสำนักงานป้องกันและบรรเทาสาธารณภัยจังหวัดเชียงราย พบว่า

3.5.1) อุทกภัยและดินโคลนถล่ม จังหวัดเชียงรายมีภูมิประเทศเป็นเทือกเขาสูง มีพื้นที่ราบสูงเป็นหย่อมๆ และมีพื้นที่ตามลุ่มแม่น้ำสำคัญในตอนกลางของพื้นที่จังหวัด ปัจจุบันการขยายตัวของชุมชนในพื้นที่จังหวัดเชียงรายมีลักษณะก้าวกระโดด ทำให้มีการก่อสร้างอาคารบ้านเรือนของประชาชนและเส้นทางคมนาคมเกิดขึ้นอย่างรวดเร็ว ทำให้เกิดปรากฏการณ์ ดังนี้

- แม่น้ำ ลำน้ำ ถูกรุกล้ำ เพื่อสร้างอาคารบ้านเรือนของประชาชนและเส้นทางคมนาคมสำหรับสัญจรไปมา

- พื้นที่ที่เคยเป็นทางระบายน้ำธรรมชาติและพื้นที่ที่เคยเป็นพื้นที่รองรับน้ำธรรมชาติ ถูกถมเพื่อสร้างอาคารบ้านเรือนของประชาชนและเส้นทางคมนาคมสำหรับสัญจรไปมา

- พื้นที่บนภูเขาถูกแผ้วถางและปรับไถหน้าดิน เพื่อสร้างบ้านเรือนที่อยู่อาศัย และทำเป็นพื้นที่เกษตรกรรมของประชาชน

- เมื่อเกิดฝนตกหนักติดต่อกันก็จะเกิดเหตุการณ์น้ำป่าไหลหลากและดินโคลนถล่ม น้ำท่วมขัง น้ำล้นตลิ่ง ในหลายพื้นที่ของจังหวัดเชียงราย ในบางเหตุการณ์ทำให้ประชาชนต้องเสียชีวิตและทรัพย์สิน บ้านเรือนสัตว์เลี้ยง พื้นที่เกษตรกรรม ผลผลิตทางการเกษตร สิ่งสาธารณประโยชน์ของประชาชน และ สิ่งสาธารณประโยชน์ของทางราชการได้รับความเสียหายเป็นวงกว้าง

- เมื่อเกิดฝนตกหนักติดต่อกันก็จะเกิดเหตุการณ์น้ำป่าไหลหลากและดินโคลนถล่ม น้ำท่วมขัง น้ำล้นตลิ่ง ในหลายพื้นที่ของจังหวัดเชียงราย ในบางเหตุการณ์ทำให้ประชาชนต้องเสียชีวิต และทรัพย์สิน บ้านเรือน สัตว์เลี้ยง พื้นที่เกษตรกรรม ผลผลิตทางการเกษตร สิ่งสาธารณประโยชน์ของทางราชการได้รับความเสียหายเป็นวงกว้าง

- การประเมินความเสี่ยงจากสถานการณ์อุทกภัยและดินโคลนถล่ม ในพื้นที่จังหวัดเชียงราย พบว่าในทุกๆปีจังหวัดเชียงรายจะได้รับอิทธิพลจากร่องมรสุมและร่องความกดอากาศต่ำผาดผ่าน และในบางปีจะได้รับผลกระทบจากพายุหมุนเขตร้อน เช่น พายุดีเปรสชั่น พายุโซนร้อน เป็นต้น ทำให้เกิดฝนตกหนักติดต่อกันเป็นเหตุทำให้เกิดอุทกภัยและดินโคลนถล่มในพื้นที่จังหวัดเชียงราย จากสถิติข้อมูลย้อนหลัง 3 ปี จะเห็นว่าอุทกภัยและดินโคลนถล่มในพื้นที่จังหวัดเชียงรายมีขนาดหรือขอบเขตภัยในระดับ 1-2 ซึ่งองค์กรปกครองส่วนท้องถิ่นแห่งพื้นที่อำเภอ จังหวัด ยังสามารถรับมือได้

3.5.2) วัตภัย (พายุโซนร้อน) เหตุการณ์การเกิดวัตภัยในพื้นที่จังหวัดเชียงราย มีลักษณะกระแสลมพัดรุนแรงมากและมีฝนฟ้าคะนองตามมาด้วย มักจะเกิดขึ้นในระยะสั้นๆ ประมาณ 1-2 ชั่วโมง พายุก็จะสงบ ก่อนที่จะเกิดวัตภัย (พายุฤดูร้อน) สภาพอากาศจะอบอ้าวติดต่อกันหลายวัน ลักษณะการเกิดวัตภัยดังกล่าวจะเกิดในช่วงเดือนกุมภาพันธ์ - พฤษภาคม

- จังหวัดเชียงราย ประกอบด้วยประชากรหลายเผ่าชาติพันธุ์กระจายอยู่ทั่วพื้นที่จังหวัด การสร้างบ้านเรือนของประชาชนจะมีการสร้างที่อยู่อาศัย เป็นบ้านไม้ทั้งหลังบางบ้านครึ่งไม้ครึ่งคอนกรีต บางบ้านคอนกรีตทั้งหลัง และมีการมุงหลังคาบ้านด้วยสังกะสี กระเบื้อง ในบางพื้นที่ยังมุงด้วยใบหญ้าคา และใบตองตึง เมื่อเกิดวัตภัย (พายุฤดูร้อน) กระแสลมจะพัดหลังคาบ้านที่มุงด้วยสังกะสี กระเบื้อง ใบหญ้าคา และใบตองตึงเสียหายในหลายพื้นที่ กระแสลมยังพัดต้นพืช ผลผลิตทางการเกษตรของประชาชนได้รับความเสียหายเป็นวงกว้างอีกด้วย

- การประเมินความเสี่ยงจากสถานการณ์วัตภัย (พายุฤดูร้อน) ด้วยในทุกๆปีจังหวัดเชียงรายจะได้รับผลกระทบจากมวลอากาศเย็นหรือความกดอากาศสูงแผ่ลงมาปกคลุม ซึ่งช่วงนั้นจังหวัดเชียงรายเป็นช่วงฤดูร้อนเมื่อมีอากาศเย็นหรือมวลอากาศเย็นมากระทบจะทำให้เกิดความแปรปรวนของสภาพภูมิอากาศ จึงเป็นสาเหตุของการเกิดพายุฤดูแล้งขึ้น จากข้อมูลย้อนหลัง 3 ปี จะเห็นได้ วัตภัยในพื้นที่จังหวัดเชียงรายมีขนาดหรือขอบเขตภัย อยู่ในระดับ 1-2 ซึ่งองค์กรปกครองส่วนท้องถิ่นแห่งพื้นที่อำเภอ จังหวัดยังรับมือได้

3.5.3) วัตภัย (พายุลูกเห็บ) ลักษณะการเกิดพายุลูกเห็บ ในพื้นที่จังหวัดเชียงราย จะมีลักษณะกระแสลมพัดรุนแรงมาก มีฝนฟ้าคะนอง และมีลูกเห็บจำนวนมากตกลงมาด้วย จะเกิดเหตุการณ์ ประมาณ 1 ชั่วโมง พายุลูกเห็บก็จะสงบลง ก่อนที่จะเกิดวัตภัย (พายุลูกเห็บ) สภาพอากาศจะร้อนอบอ้าว ก้อนเมฆจะมีสีแดง ซึ่งลักษณะเหตุการณ์วัตภัย (พายุลูกเห็บ) ตามที่กล่าวมาจะเกิดขึ้นกระจายทั่วไปในพื้นที่จังหวัดเชียงรายทุกอำเภอในช่วงเดือนกุมภาพันธ์-พฤษภาคม

จากการประเมินความเสี่ยงจากสถานการณ์วัตภัย (พายุลูกเห็บ) ด้วยในทุกๆปีจังหวัดเชียงราย จะได้รับผลกระทบจากมวลอากาศเย็นหรือความกดอากาศสูงแผ่ลงมาปกคลุมซึ่งช่วงนั้นจังหวัดเชียงรายเป็นช่วงฤดูร้อน เมื่อมีอากาศเย็นหรือมวลอากาศเย็นมากระทบ จะทำให้เกิดความแปรปรวนของสภาพภูมิอากาศ จึง

เป็นสาเหตุการเกิดพายุลูกเห็บขึ้น จากสถิติข้อมูลย้อนหลัง 3 ปี พายุลูกเห็บที่เกิดขึ้นในพื้นที่จังหวัดเชียงราย มีขนาดหรือขอบเขตภัยอยู่ในระดับที่ 1-2 ซึ่งองค์กรปกครองส่วนท้องถิ่นแห่งพื้นที่อำเภอ จังหวัด ยังสามารถรับมือได้

3.5.4) ภัยแล้ง ลักษณะการเกิดภัยแล้งในพื้นที่จังหวัดเชียงราย มีลักษณะเนื่องจากปริมาณน้ำในแม่น้ำ ลำน้ำ ลำห้วย อ่างเก็บน้ำแห้งขอด ไม่มีปริมาณน้ำอุปโภค-บริโภค หรือมีไม่เพียงพอสำหรับการใช้เพื่อการเกษตรกรรม ซึ่งลักษณะภัยแล้งตามที่กล่าวมา จะกระจายไปทั่วทุกพื้นที่ ในช่วงเดือนกุมภาพันธ์-พฤษภาคม ประชาชนส่วนใหญ่ในพื้นที่ ยังอาศัยน้ำในแม่น้ำ ลำน้ำ ลำห้วย อ่างเก็บน้ำ เพื่อใช้ในการอุปโภค บริโภค และใช้เพื่อการเกษตร เมื่อเกิดภาวะฝนทิ้งช่วง ภาวะฝนแล้งและปริมาณน้ำในแม่น้ำ ลำน้ำ ลำห้วย อ่างเก็บน้ำแห้งขอด ประชาชนได้รับความเดือดร้อน ปริมาณน้ำไม่เพียงพอสำหรับการอุปโภค บริโภคและใช้เพื่อการเกษตร

3.5.5) ภัยจากอากาศหนาว ลักษณะภัยจากอากาศหนาวในพื้นที่ จากอุณหภูมิที่ต่ำกว่า 15 องศาเซลเซียส เกิน 3 วัน อากาศหนาวปกคลุมไปทั่วทุกอำเภอในช่วงเดือนพฤศจิกายน-กุมภาพันธ์

- เนื่องจากสภาพภูมิประเทศเป็นเทือกเขาสูง มีพื้นราบสูงเป็นหย่อมๆ และตั้งอยู่เหนือสุดของประเทศ ไทย มวลอากาศหนาวจากประเทศจีนแผ่ปกคลุมทั่วทุกพื้นที่ ทำให้ประชาชนได้ผลกระทบจากอากาศหนาว ที่อุณหภูมิต่ำกว่า 15 องศาเซลเซียส เกิน 3 วัน โดยเฉพาะประชาชนที่อาศัยอยู่บนพื้นที่สูงจะได้รับผลกระทบจากอากาศหนาว ที่อุณหภูมิต่ำกว่า 10 องศาเซลเซียส มากกว่า 3 วันขึ้นไป และทำให้ประชาชนที่ฐานะยากจน เด็ก และคนชรา มีผ้าห่ม เครื่องนุ่งห่ม สำหรับกันหนาวจากภัยอากาศหนาวไม่เพียงพอ

- การประเมินความเสี่ยงจากสถานการณ์ภัยจากอากาศหนาวในพื้นที่ จังหวัดเชียงรายได้รับผลกระทบจากมวลอากาศเย็นจากประเทศจีนปกคลุมทั่วทุกพื้นที่ อุณหภูมิต่ำกว่า 15 องศาเซลเซียส เกิน 3 วัน จากสถิติข้อมูลย้อนหลัง 3 ปี จะเห็นได้ว่าภัยจากอากาศหนาวมีขนาดหรือขอบเขตภัยอยู่ในระดับ 1-2 ซึ่งองค์กรปกครองส่วนท้องถิ่นแห่งพื้นที่ อำเภอ จังหวัด ยังสามารถรับมือได้

การวิเคราะห์ภัยจากอากาศหนาว พ.ศ. 2562 พบว่า มีแนวโน้มลดลง และมีผลให้การให้ความช่วยเหลือลดลงตามไปด้วย อันเนื่องมาจากการเปลี่ยนแปลงของอุณหภูมิของโลกที่สูงขึ้นเรื่อยๆ หรือที่เรียกว่าภาวะโลกร้อน ทำให้ฤดูหนาวมีอากาศเพิ่มสูงขึ้นและมีระยะเวลาที่สั้นลง ส่วนการให้ความช่วยเหลือมีมากขึ้นอย่างต่อเนื่องเพราะมีหน่วยงานให้ความสำคัญในการจัดการกับปัญหา

3.5.6) ภัยจากแผ่นดินไหว ลักษณะภัยที่เกิดจากแผ่นดินไหวในพื้นที่จังหวัดเชียงราย มีลักษณะเป็นการเคลื่อนตัวของเปลือกโลกหรือแผ่นดิน ทำให้แผ่นดินแยกเป็นรอยยาวไปตามรอยเลื่อนที่พาดผ่าน ซึ่งการเกิดเหตุการณ์แผ่นดินไหว ไม่สามารถคาดการณ์ล่วงหน้าได้ ต้องมีการเฝ้าระวังตลอดทั้งปี

- การเกิดเหตุการณ์แผ่นดินไหว เป็นเหตุการณ์ที่ประชาชนในพื้นที่ยังขาดองค์ความรู้ในการรับมือ เช่น การปฏิบัติตนอย่างไรเมื่อเกิดแผ่นดินไหว การออกแบบก่อสร้างอาคารบ้านเรือนที่อยู่อาศัยต้านแผ่นดินไหว หรือความล่อแหลม ความเปราะบาง จากแผ่นดินไหวในพื้นที่จังหวัดเชียงราย มีกระจายอยู่ทั่วไปในพื้นที่จังหวัด

- การประเมินความเสี่ยงจากสถานการณ์ภัยจากแผ่นดินไหวในพื้นที่จังหวัดเชียงราย พบว่ามีรอยเลื่อนที่ทรงพลังพาดผ่าน 3 รอยเลื่อน ประกอบด้วย รอยเลื่อนแม่จัน รอยเลื่อนแม่อิงและรอยเลื่อนพะเยา จากสถิติข้อมูลย้อนหลัง 3 ปี จะเห็นได้ว่า เหตุการณ์แผ่นดินไหวในพื้นที่เชียงราย เมื่อวันที่ 5 พฤษภาคม 2557 วัดแรงสั่นสะเทือนได้ 6.3 ริกเตอร์ มีขนาดขอบเขตภัยในระดับ 2 ซึ่งจังหวัดสามารถรับมือได้ และต้องเร่งให้ความรู้แก่ประชาชนในการเตรียมความพร้อมรับมือจากแผ่นดินไหวที่อาจเกิดขึ้นในอนาคต

ตารางที่ 79 ภัยจากแผ่นดินไหว พ.ศ. 2556 – 2563

ปี พ.ศ.	จำนวนครั้งที่เกิดภัย (ครั้ง)	พื้นที่ประสบภัย (อำเภอ)	จำนวนบ้านเรือนเสียหาย (หลัง)	เสียชีวิต (คน)	บาดเจ็บ (คน)	ศาสนสถาน	สถานศึกษา	โรงงานอุตสาหกรรม	สิ่งสาธารณประโยชน์	สถานที่ราชการ	มูลค่าความเสียหาย (ล้านบาท)
2556	-	-	-	-	-	-	-	-	-	-	-
2557	1	7	16,988	1	23	160	126	15	12	57	610,895,990.75
2558	-	-	-	-	-	-	-	-	-	-	-
2559	-	-	-	-	-	-	-	-	-	-	-
2560	-	-	-	-	-	-	-	-	-	-	-
2561	-	-	-	-	-	-	-	-	-	-	-
2562	-	-	-	-	-	-	-	-	-	-	-
2563	-	-	-	-	-	-	-	-	-	-	-
รวม	1	7	16,988	1	23	160	126	15	12	57	610,895,990.75

ที่มา : สำนักงานป้องกันและบรรเทาสาธารณภัยจังหวัดเชียงราย, 2563.

สรุปภัยจากแผ่นดินไหว พ.ศ. 2556 – 2563 ในภาพรวมเกิดในปี 2557 มีพื้นที่ประสบภัย 7 แห่ง จำนวนบ้านเรือนเสียหาย 16,998 หลัง มีผู้บาดเจ็บ 23 คน ศาสนสถานเสียหาย 160 แห่ง สถานศึกษาเสียหาย 126 แห่ง สถานที่ราชการเสียหาย 57 แห่ง คิดเป็นมูลค่าความเสียหาย 610,895,990.75 บาท ตามลำดับ เนื่องจากสถานการณ์แผ่นดินไหวไม่สามารถคาดการณ์ได้อย่างชัดเจน โดยแต่ปี 2557 เป็นต้นมาไม่มีความเสียหายจากภัยแผ่นดินไหวอีกเลย

3.1.3 ประเด็นปัญหาและความต้องการเชิงพื้นที่

1) ปัญหาและความต้องการของประชาชนในพื้นที่

การวิเคราะห์กระบวนการมีส่วนร่วมของประชาชน การมีส่วนร่วมของประชาชน (Public Participation) เป็นแนวคิดที่มีความสำคัญอย่างมากต่อการบริหารงานในภาคสาธารณะตามระบอบประชาธิปไตย ไม่ว่าจะเป็นการบริหารงานของรัฐบาลระดับชาติ หรือการบริหารจัดการในระดับท้องถิ่นการมีส่วนร่วมก่อให้เกิดผลดีต่อการขับเคลื่อนองค์กรหรือการพัฒนาชุมชน เพราะมีผลในทางจิตวิทยาเป็นอย่างยิ่ง กล่าวคือผู้ที่เข้ามามีส่วนร่วมย่อมเกิดความภาคภูมิใจที่ได้เป็นส่วนหนึ่งของการบริหาร ความคิดเห็นถูกรับฟัง และนำไปปฏิบัติเพื่อการพัฒนาองค์กรและชุมชน และที่สำคัญผู้ที่มีส่วนร่วมจะมีความรู้สึกเป็นเจ้าขององค์กรและชุมชน ความรู้สึกเป็นเจ้าของจะเป็นพลังในการขับเคลื่อนที่ดีที่สุดซึ่งประชาชนในจังหวัดเชียงรายนั้นจะเข้ามามีส่วนร่วมในการบริหารจัดการชุมชนของตนเอง โดยประชาชนจะเข้ามามีบทบาทในการกำหนดการพัฒนาชุมชนด้วยตนเอง ซึ่งหน่วยงานส่วนกลางทั้งในระดับจังหวัดจนถึงระดับชาติมีบทบาทหน้าที่เพียงให้การสนับสนุนเท่านั้น

1.1) วิเคราะห์สภาพปัญหาของพื้นที่และความต้องการของประชาชน ตามแผนพัฒนา

อำเภอ

- ปัญหาด้านโครงสร้างพื้นฐาน

1. ปัญหาด้านคมนาคมขนส่ง ได้แก่ ทางหลวงแผ่นดินหมายเลข 1020 นอกจากเป็นเส้นทางเชื่อมระหว่างเมืองแล้วยังเป็นเส้นทางสายหลักภายในชุมชน จึงมีการสัญจรทั้งรถบรรทุกน้ำมัน รถบรรทุกสินค้า รถโดยสาร รถยนต์ รถจักรยานยนต์ รถจักรยาน และขนาดเขตทางค่อนข้างคับแคบในเขตผ่านศูนย์กลางชุมชนและไม่มีบาทวิถี

2. ปัญหาสาธารณูปโภคและโครงสร้างพื้นฐาน พบว่าการขาดแคลนแหล่งน้ำที่สะอาดในการอุปโภคบริโภคในครัวเรือนพร้อมระบบการจัดการน้ำอุปโภคบริโภคของหมู่บ้าน/ชุมชนที่อยู่นอกเขตประปาส่วนภูมิภาค โดยเฉพาะในช่วงฤดูแล้งจะพบปัญหามากที่สุด รวมทั้งขาดแหล่งสาธารณูปโภคที่สำคัญ เช่น สถานีรถโดยสารประจำทาง โรงพยาบาล ไปรษณีย์ ตลาดสด ห้องสมุดประชาชน สนามกีฬาากลาง ธนาคาร

3. จำนวนบุคลากรด้านการช่างมีจำนวนไม่เพียงพอ ทำให้การบริการประชาชนได้ไม่ทั่วถึง ขาดแคลนในด้านงบประมาณ เทคโนโลยีที่ทันสมัย ทำให้การพัฒนาโครงสร้างพื้นฐานที่ตั้งไว้ไม่สามารถทำได้ทุกโครงการจึงต้องเลือกโครงการที่สำคัญและจำเป็นเร่งด่วนก่อน

4. การทำงานล่าช้า ถนนบางสายชำรุดเสียหาย เนื่องจากมีรถบรรทุกเกินน้ำหนักวิ่งตลอดเวลา รวมทั้งมีเศษหินและทรายที่ตกลงจากรถบรรทุกสู่ถนน สร้างความเดือดร้อนให้กับผู้สัญจร โดยไม่มีการดำเนินการตามกฎหมายกับรถเหล่านี้อย่างจริงจัง ทำให้ถนนชำรุดเสียหาย ประชาชนได้รับความเดือดร้อนจากการสัญจรไปมา ส่วนในด้านไฟฟ้าและประปาก็มีหน่วยงานรับผิดชอบอยู่แล้ว หากทางอำเภอเข้าไปดำเนินการก็จะเป็นการทำงานที่ซ้ำซ้อน

- ปัญหาด้านเศรษฐกิจและการเกษตร

1. ปัญหาการขาดแหล่งน้ำเพื่อการเกษตร เนื่องจากประชาชนร้อยละ 80 ประกอบอาชีพเกษตรกรรม น้ำถือเป็นปัจจัยหลักในการเพาะปลูก ยังพบว่าพื้นที่ส่วนใหญ่ยังอยู่นอกเขตชลประทานอาศัยแหล่งน้ำธรรมชาติในการทำการเกษตร ซึ่งต้องประสบปัญหาการขาดแคลนน้ำในการทำการเกษตรทั้งในฤดูกาลปกติและหลังฤดูกาลปกติ รวมทั้งการบริหารการจัดการน้ำในพื้นที่ไม่สามารถบริหารจัดการน้ำได้เต็มศักยภาพ

2. ปัญหาการเกษตร พบว่าการเกษตรกรรมมีพฤติกรรมการเพาะปลูกที่เปลี่ยนแปลงมีการใช้เครื่องจักรกล สารเคมี ปุ๋ยเคมี เพิ่มขึ้น ส่งผลให้มีต้นทุนในการผลิตที่เพิ่มขึ้น และขาดความรู้การใช้เทคโนโลยีที่เหมาะสมกับการประกอบอาชีพเกษตรกรรม อีกทั้งการใช้สารเคมี/สารพิษ ในการทำเกษตรทำให้พื้นที่เกษตรมีสารปนเปื้อน และผลิตผลทางการเกษตรมีสารปนเปื้อนส่งผลกระทบต่อสุขภาพของผู้บริโภค

3. ปัญหาหนี้สินภาคการเกษตร เกษตรกรประสบปัญหาหนี้สิน ทั้งในระบบและนอกระบบ

4. ปัญหาด้านการตลาด เกษตรกรยังขาดการรวมกลุ่มที่เข้มแข็ง จึงขาดการต่อรองด้านราคาผลผลิตกับพ่อค้า

5. ปัญหาผลผลิตทางการเกษตรตกต่ำและผลผลิตการเกษตรต่อไร่ลดลง และสินค้าการเกษตรขาดการพัฒนาต่อยอดเพื่อเพิ่มมูลค่าและการตลาด

6. ความต้องการของประชาชนส่วนใหญ่เป็นโครงการด้านโครงสร้างพื้นฐานขนาดใหญ่ ซึ่งส่วนมากเกินศักยภาพของอำเภอที่จะดำเนินการได้ เช่น สถานีรับ-ส่งผู้โดยสาร สนามกีฬาากลาง ธนาคาร และโรงพยาบาล

- ปัญหาด้านสังคมและคุณภาพชีวิต

1. ปัญหาที่ดินทำกิน เนื่องจากพื้นที่ทำกินของประชาชนบางส่วนยังอยู่ในเขตป่าสงวนทำให้ไม่สามารถออกเอกสารสิทธิ์ได้ ส่งผลกระทบต่อความมั่นคงในการประกอบอาชีพและการดำรงชีวิตของประชาชน แนวทางแก้ไขควรมีการกำหนดแนวเขตป่าและที่ทำกินของประชาชนให้เกิดความชัดเจน ตลอดจนมีการกำหนดแนวทางในการทำกินในเขตป่าสงวนอย่างชัดเจน เกิดกระบวนการมีส่วนร่วมของชุมชนในการบริหารจัดการที่ดิน

2. ปัญหาสังคม พบว่า ยาเสพติดยังมีการแพร่ระบาดในพื้นที่ ทั้งผู้เสพและผู้ค้าเนื่องจากมีพื้นที่ที่ติดชายแดน ซึ่งพื้นที่ตามแนวตะเข็บชายแดนเป็นจุดลำเลียงและพักยาเสพติดก่อนนำเข้ามาในพื้นที่ชั้นในได้ แนวทางแก้ไขต้องเกิดกระบวนการมีส่วนร่วมของชุมชนและประชาชนในการป้องกันและแก้ไขปัญหายาเสพติดในพื้นที่

3. ปัญหาความยากจน ได้แก่ ทุนในการประกอบอาชีพการเกษตรสูง พืชผลเสียหาย รายได้ไม่คุ้มทุน รายได้น้อย/รายจ่ายสูง ไม่มีเงินออม มีหนี้สินมาก การช่วยเหลือเกื้อกูลกันมีน้อย ไม่มีความรู้และขาดทักษะในการประกอบอาชีพ ไม่จัดทำบัญชีรายรับ รายจ่ายครัวเรือน ดำเนินชีวิตแบบสังคมเมืองพึ่งพาภายนอก ต้มสุราและเล่นการพนัน และเกียจคร้านการทำงาน

4. จำนวนครูพี่เลี้ยงในศูนย์พัฒนาเด็กเล็ก มีจำนวนไม่เพียงพอกับความต้องการของเด็กเล็ก นอกจากนี้ศูนย์พัฒนาเด็กเล็กส่วนใหญ่ยังไม่ได้มาตรฐาน ครูยังขาดทักษะประสบการณ์ในการดูแลเด็ก จึงต้องมีการสรรหาครูอัตราจ้างในการดูแลเด็กให้มีจำนวนเพียงพอและต้องพัฒนาศักยภาพของผู้ดูแลเด็กให้เข้ารับการพัฒนาเพื่อเพิ่มประสิทธิภาพในการทำงาน

5. ปัญหาหนี้ของระบบของประชาชน รวมทั้งความทันสมัยและกระแสวัตุนิยมทำให้ประชาชนในท้องถิ่นให้ความสำคัญกับวัตุนิยมมากเกินไปจนความจำเป็น

6. ปัญหาครอบครัวแตกแยก ปัญหาเด็กและเยาวชนมีพฤติกรรมไม่เหมาะสม อันเนื่องมาจากปัญหาครอบครัว

7. การบริการจัดการและการเตรียมความพร้อมของหน่วยงานภาครัฐ ภาคเอกชน องค์กรปกครองส่วนท้องถิ่น ภาคประชาชน เพื่อรองรับการพัฒนาที่ยั่งยืนและความพร้อมและมีความล่าช้า รวมทั้งการรวมกลุ่มของประชาชนเพื่อทำกิจกรรมร่วมกันมีน้อยขาดประสิทธิภาพและทรัพยากรมนุษย์ไม่ได้รับการพัฒนาอย่างต่อเนื่อง ผู้นำทุกระดับมีการสับเปลี่ยนโยกย้ายตำแหน่งบ่อย ทำให้การพัฒนาขาดความต่อเนื่อง

8. ประชาชนยังขาดความรู้ ความเข้าใจในการปฏิบัติงานของระบบราชการ การติดตามข้อมูลข่าวสาร เป็นไปอย่างล่าช้า รวมทั้งขาดความรู้ความเข้าใจเกี่ยวกับอาเซียน ส่งผลทำให้เสียเปรียบในเรื่องต่างๆ เช่น ภาษา การสื่อสาร และวิถีชีวิต ขนบธรรมเนียม และวัฒนธรรมของแต่ละประเทศ

9. ขาดแคลนบุคลากร ผู้เชี่ยวชาญ ในการให้บริการด้านการแพทย์และสาธารณสุขมูลฐานแก่ประชาชน รวมทั้งการให้บริการยังไม่ทั่วถึง

10. ปัญหาด้านการศึกษา ได้แก่ เด็กที่จบการศึกษาภาคบังคับไม่ได้ศึกษาต่อหรือฝึกอาชีพ เนื่องจากครอบครัวมีฐานะยากจนจึงขาดโอกาสในการเข้าถึงการศึกษา

- ปัญหาด้านสาธารณสุข

1. โรคติดต่อเรื้อรัง เป็นปัญหาสาธารณสุขที่สำคัญ ได้แก่ โรคมะเร็ง โรคหัวใจและหลอดเลือด โรคความดันโลหิตสูง โรคหัวใจขาดเลือด โรคหลอดเลือดสมอง (อัมพฤกษ์และอัมพาต) โรคเบาหวาน ซึ่งโรคกลุ่มนี้มักเกิดจากปัจจัยเสี่ยงหลายประการ เช่น การสูบบุหรี่ การบริโภคอาหารที่มีสัดส่วนที่ไม่เหมาะสม การขาดการออกกำลังกาย และความเครียด โดยมีรากฐานมาจากวิถีชีวิตและสิ่งแวดล้อมที่ไม่เอื้ออำนวยต่อการมีสุขภาพดี

2. อัตราการติดเชื้อ HIV ในกลุ่มประชากรยังคงอยู่ในระดับสูง และแพร่กระจายไปสู่บุคคลในครอบครัว กลุ่มเยาวชนมีพฤติกรรมเสี่ยงที่มีแนวโน้มรุนแรงขึ้นทั้งในด้านการดื่มสุรา การสูบบุหรี่ และการมีพฤติกรรมทางเพศก่อนวัยอันควร

3. ปัญหาสุขภาพจิต พบอัตราการฆ่าตัวตายอยู่ในระดับสูง โดยมีสาเหตุมาจากความเครียด ปัญหาครอบครัว ปัญหาด้านเศรษฐกิจและสังคม

4. โรคติดต่อที่สำคัญที่พบอัตราการป่วยและอัตราการตายอยู่ในระดับสูงประกอบด้วยโรคไข้เลือดออก โรคเลปโตสไปโรซิส และวัณโรค รวมทั้งประชาชนมีพฤติกรรมเสี่ยงต่อการเกิดโรคเรื้อรัง เพราะขาดความตระหนักต่อการป้องกันปัจจัยเสี่ยงที่มีต่อสุขภาพ

5. ผู้สูงอายุส่วนใหญ่ยังขาดการเอาใจใส่ดูแลจากบุตรหลานและเด็กเล็ก ส่วนใหญ่พ่อแม่ต้องไปทำงานต่างจังหวัด ได้ทิ้งบุตรหลานไว้กับผู้สูงอายุ ซึ่งผู้สูงอายุเหล่านี้ขาดความรู้ ความเข้าใจในเรื่องโภชนาการ ทำให้เด็กเป็นโรคขาดสารอาหาร และบางรายอาจเกิดปัญหาขาดความอบอุ่นในครอบครัว ทำให้เป็นเด็กมีปัญหาในสังคม

6. เพิ่มภาระค่าใช้จ่ายการรักษาพยาบาลให้กับประชาชนของเพื่อนบ้าน การกลับมาของโรคอุบัติซ้ำ และการควบคุมโรคระบาด ความปลอดภัยด้านอาหารหรือคุณภาพมาตรฐานของผลิตภัณฑ์สินค้า

7. ปัญหาด้านการสาธารณสุข ได้แก่ มีโรคติดต่อประจำถิ่นที่สำคัญต้องเฝ้าระวัง เช่น โรคไข้เลือดออก โรคฉี่หนู โรคอุจจาระร่วง และโรคมือเท้าปาก ส่วนโรคอุบัติใหม่ อุตุนิซ้า เช่น ไข้หวัดใหญ่ ไข้หวัดใหญ่ 2009

- ปัญหาด้านทรัพยากรธรรมชาติและสิ่งแวดล้อม

1. ปัญหาด้านการปลูกสร้างอาคาร การปลูกสร้างอาคารล่งล้ำเขตโบราณสถาน โดยเฉพาะ คูน้ำ คันดินกำแพงเมือง ถึงแม้โบราณสถานเหล่านี้ จะเสื่อมสลาย และชำรุดทรุดโทรมไปบ้างแล้ว แต่ยังคงคุณค่าและเป็นหลักฐานทางประวัติศาสตร์ควรที่จะสงวนไว้ รวมทั้งการใช้ประโยชน์ที่ดินมีการปลูกสร้างอาคารรุกล้ำและมีการทำลายทรัพยากรธรรมชาติและสิ่งแวดล้อมเป็นบริเวณกว้าง

2. ปัญหาเกี่ยวกับที่ดิน ขาดเอกสารสิทธิ์ที่ดินทำกิน มีการบุกรุกทำการเกษตรในพื้นที่ดินของรัฐ เป็นที่สาธารณะประโยชน์ ป่าสงวนแห่งชาติ และอุทยานแห่งชาติ

3. ปัญหาทรัพยากรธรรมชาติเสื่อมโทรม ได้แก่ การเสียคุณภาพและความอุดมสมบูรณ์ของทรัพยากรธรรมชาติและสิ่งแวดล้อม โดยเฉพาะป่าไม้ลดลงอย่างรวดเร็วเป็นเหตุให้ปริมาณน้ำในดินและผิวดิน ความชุ่มชื้นในอากาศลดลง หน้าที่ดินถูกชะล้าง สิ่งแวดล้อมเป็นพิษ เกิดภัยธรรมชาติ และการกัดเซาะตลิ่งตามลำน้ำกก

4. ปัญหาด้านสิ่งแวดล้อมมีถูกทำลาย ได้แก่ ปัญหาหมอกควัน ไฟป่า และการบุกรุกพื้นที่ป่าเพื่อทำการเกษตร การตัดไม้ทำลายป่าในพื้นที่ การขยายเขตทำกิน และการใช้พื้นที่ไม่ถูกหลักวิชาการ

5. ปัญหาสภาวะโลกร้อน ส่งผลให้เกิดภัยธรรมชาติ รวมถึงมีความเสี่ยงจากแผ่นดินไหวเนื่องจากบางพื้นที่อยู่ในเขตรอยเลื่อนแผ่นดินไหว

6. ปัญหาจากภัยธรรมชาติ เช่น น้ำท่วม ฝนแล้ง ทำให้ผลผลิตของประชาชนไม่ได้มาตรฐาน ประชาชนเกิดความเดือดร้อน ทางอำเภอได้เข้าไปให้ความช่วยเหลือในด้านการบรรเทาสาธารณภัย แต่อย่างไรก็ตาม การช่วยเหลือต่าง ๆ เหล่านี้ก็ยังไม่ทั่วถึง รวมทั้งปัญหาประชาชนขาดความรู้ ความเข้าใจผิดเกี่ยวกับการใช้ปุ๋ยเคมี และยาฆ่าแมลงในอัตราสูง

7. ขาดแคลนบุคลากรและเจ้าหน้าที่ในการปฏิบัติหน้าที่ รวมทั้งประชาชนส่วนใหญ่เกิดความมักง่าย มองเห็นประโยชน์ส่วนตนมากกว่าส่วนรวม ทำให้ขาดจิตสำนึกและความรู้ความเข้าใจในการดูแลรักษาสิ่งแวดล้อม

8. ประชาชนส่วนใหญ่ยังขาดความรู้ ความเข้าใจ และจิตสำนึก ในการอนุรักษ์สิ่งแวดล้อมโดยวัดได้จากการสร้างมลพิษทางอากาศ มีการเผาทำลายขยะอย่างไม่ถูกสุขลักษณะ ไม่มีความเข้าใจในการคัดแยกขยะ รวมถึงการทิ้งขยะตามไหล่ทาง ถนน พื้นที่สาธารณะ และเผาป่าเพื่อทำไร่เลื่อนลอย โดยไม่มีการปลูกทดแทน

- ปัญหาด้านทรัพยากรธรรมชาติและสิ่งแวดล้อม

1. จังหวัดชายแดนมีอาณาเขตติดต่อกับประเทศเพื่อนบ้าน ได้แก่ ประเทศพม่า ลาว และเชื่อมต่อไปยังจีนตอนใต้ ประชาชนจึงอาจได้รับผลกระทบในด้านการเฝ้าระวังป้องกันและควบคุมโรคติดต่อ โรคอุบัติใหม่

อุบัติเหตุที่เกิดขึ้นและมาจากพื้นที่ชายแดน รวมถึงการตรวจสอบและควบคุมคุณภาพผลิตภัณฑ์ ทั้งอาหาร เครื่องดื่ม เครื่องสำอาง ที่มาจากประเทศเพื่อนบ้านที่อาจมีผลกระทบต่อสุขภาพ

2. ประชาชนขาดจิตสำนึกและมีพฤติกรรมเสี่ยงในการใช้รถใช้ถนน ทำให้สถิติอุบัติเหตุมีแนวโน้มเพิ่มสูงขึ้น

3. ปัญหาด้านสังคมและความมั่นคงที่เกิดจากประเทศเพื่อนบ้าน ปัญหายาเสพติด การเล่นการพนัน ตามแนวชายแดน การเกิดอุบัติเหตุตามเส้นทางการคมนาคมขนส่ง การค้ามนุษย์ แรงงานต่างด้าว รวมทั้ง อาชญากรรมข้ามชาติ

ตารางที่ 80 สรุปปัญหาและความต้องการของพื้นที่จังหวัดเชียงราย

ลำดับ	ปัญหาและความต้องการ	กลุ่มเป้าหมาย	พื้นที่ ดำเนินการ
1	<p>การพัฒนาขีดความสามารถในการแข่งขันด้านการลงทุนทั้งในประเทศและต่างประเทศ</p> <p>จากการส่งเสริมความร่วมมือกับประเทศอาเซียน+6 และ GMS เพื่อรองรับการเจริญเติบโตทางเศรษฐกิจ จากการพัฒนาโครงสร้างพื้นฐานของจังหวัดเชียงราย เพื่อรองรับการเป็นเขตเศรษฐกิจ และส่งเสริมขีดความสามารถในการแข่งขันของอาเซียน การเป็นศูนย์กลางการเชื่อมโยง และเป็น เมืองสถานีขนส่งระบบราง ดังนั้นจังหวัดจึงจำเป็นต้องส่งเสริมความร่วมมือระหว่างประเทศอาเซียน+6 และกลุ่ม GMS เพื่อสร้างความมั่นคงทางเศรษฐกิจกับประเทศเพื่อนบ้าน สร้างเครือข่ายการค้า การลงทุน เพื่อเพิ่มขีดความสามารถในการแข่งขันทางการค้า โดยเฉพาะเรื่องพัฒนาขีดความสามารถในการแข่งขันด้านการลงทุน ในการรองรับการเป็นตลาดเดียวและการมีฐานการผลิตร่วมกัน จำเป็นอย่างยิ่งที่ต้องดำเนินยุทธศาสตร์เชิงรุก โดยการสร้างปฏิสัมพันธ์กับประเทศในกลุ่มอาเซียน +6 และ GMS เพื่อสร้างความสัมพันธ์อันดี และเพื่อส่งเสริมโอกาสทางการค้าการลงทุน ความร่วมมือที่ดีที่เกิดขึ้นกับจังหวัดในอนาคต อีกทั้งเตรียมความพร้อมกับการเมืองสถานีขนส่งระบบรางที่จะเกิดขึ้นในอนาคตอันใกล้</p>	<p>หน่วยงาน ภาครัฐ ภาคเอกชน ผู้ประกอบการ และผู้ผลิต สินค้า และ ผู้ประกอบการ ธุรกิจ ท่องเที่ยวใน จังหวัดและ กลุ่มประเทศ อาเซียน +6 และ GMS</p>	<p>จ ัง ห วั ต ช ี ย ง ร า ย แ ล ะ ก ล ุ ม ป ร ะ เ ท ศ อา เซียน+6 แ ล ะ GMS</p>
2	<p>- โครงการบริหารจัดการทรัพยากรน้ำแบบบูรณาการและ โครงการการบริหารจัดการน้ำในพื้นที่ทางการเกษตร</p> <p>เนื่องจากปัญหาอุทกภัยในพื้นที่จังหวัด จัดว่าเป็นปัญหาใหญ่ เนื่องจากจังหวัดเป็นพื้นที่ต้นน้ำ หากเกิดปัญหาดังกล่าวจะส่งผลกระทบต่อประชาชนในพื้นที่และจังหวัดใกล้เคียงตลอดจนเกิดผลกระทบในระดับประเทศ เมื่อเกิดฝนตกหนัก ในช่วงเดือนสิงหาคม-กันยายนของทุกปี สาเหตุหลักของการเกิดอุทกภัยในพื้นที่เกิดจาก แม่น้ำสายหลักต้นเขินทำให้ไม่สามารถระบายน้ำได้ทัน มีปริมาณน้ำท่าตามธรรมชาติในลุ่มน้ำมาก แต่ไม่สามารถบรรเทาได้</p>	<p>ประชาชนใน พื้ น ที่ ที่ ไ ช้ ป ระ โย ช น์ จาก แหล่งน้ำ</p>	<p>พื้นที่ อำเภอ เวียงเชียง รุ่ง/อำเภอ</p>

ลำดับ	ปัญหาและความต้องการ	กลุ่มเป้าหมาย	พื้นที่ดำเนินการ
	<p>ใน ปริมาณมาก อีกทั้งพื้นที่ต้นน้ำลำธารถูกทำลายโดยการบุกรุกพื้นที่ป่า อันเป็นพื้นที่ต้นน้ำสำคัญ จึงเป็นสาเหตุทำให้เกิดปัญหาน้ำท่วม ดินโคลนถล่ม ในช่วงฤดูน้ำหลากและส่งผลกระทบต่อปริมาณน้ำต้นทุนที่เข้าสู่ระบบชลประทานลดลง ภาครัฐในจังหวัดจึงเห็นถึงความสำคัญของปัญหาดังกล่าวและจำเป็นต้องเร่งแก้ไขปัญหาโดยด่วน เพื่อบริหารจัดการแหล่งน้ำในพื้นที่ ในการป้องกันปัญหาน้ำท่วม ดินโคลนถล่ม และการใช้น้ำในภาคการเกษตร จึงจัดกิจกรรมขุดรอกแหล่งน้ำ เพื่อขยายขนาดปริมาณพื้นที่จัดเก็บน้ำ และเพื่อแก้ไขปัญหาดังที่กล่าวมา</p> <p>นอกจากนี้จังหวัดเชียงใหม่มีประชากรหลายหลายกลุ่มชาติพันธุ์ อีกทั้งพื้นที่ตั้งอยู่ห่างไกล ไม่สะดวกในการเดินทางเพื่อเข้ารับบริการ สาธารณะ จากส่วนกลางในพื้นที่จังหวัด เช่น การเข้าถึงระบบประปา ไฟฟ้า ถนน โรงพยาบาล เป็นต้น ทำให้กลุ่มราษฎรในพื้นที่ห่างไกลยังมีคุณภาพชีวิตที่ต่ำกว่ามาตรฐานที่ควรได้รับ ดังนั้นหน่วยงานภาครัฐในจังหวัดจึงเห็นถึงความสำคัญของปัญหานี้ และเห็นว่าปัญหาการขาดน้ำดื่ม น้ำใช้เพื่อการอุปโภค บริโภคของราษฎรในพื้นที่ห่างไกล เป็นปัญหาที่สำคัญและต้องเร่งดำเนินการแก้ไขโดยด่วน เนื่องจากเป็นปัญหาต่อเนื่อง หากไม่รีบดำเนินการจะส่งผลกระทบต่อให้เกิดปัญหาสุขภาพ อันจะนำมาซึ่งความสูญเสียทั้งชีวิตทรัพย์สิน และงบประมาณเป็นจำนวนมาก ดังนั้นจึงดำเนินการแก้ไข โดยการเพิ่มประสิทธิภาพการบริหารจัดการแหล่งน้ำ เช่น การพัฒนาระบบประปาภูเขาในพื้นที่สูง การสร้างถังเก็บน้ำในพื้นที่ที่ขาดน้ำดื่ม น้ำใช้ และพัฒนาระบบบริหารจัดการน้ำในพื้นที่ที่ประสบปัญหา เป็นต้น</p>		<p>เทิง/ อำเภอ พาน/ อำเภอ เชียงใหม่/ อำเภอแม่ สรวย /</p>
3	<p>การแก้ไขปัญหาไฟป่าหมอกควันแบบบูรณาการและยั่งยืนจังหวัดเชียงใหม่</p> <p>จากปัญหาหมอกควันในภาคเหนือตอนบนของประเทศไทยเป็นปัญหาสำคัญเนื่องจากส่งผลกระทบต่อความเป็นอยู่ของประชาชน ได้แก่ ผลกระทบต่อสุขภาพของประชาชน โดยเฉพาะผู้ที่มีภูมิคุ้มกันต่ำ เช่น ผู้สูงอายุ เด็กเล็ก และผู้ป่วยโรคระบบทางเดินหายใจ รวมทั้งทำให้เกิดความเสียหายต่ออาคาร บ้านเรือน เกิดความเดือดร้อนรำคาญแก่ประชาชน บดบังทัศนวิสัย และเป็นอุปสรรคในการคมนาคมและขนส่ง การทำลายทรัพยากรธรรมชาติ และระบบนิเวศป่าไม้ รวมทั้งผลกระทบต่อการท่องเที่ยวที่เป็นระบบเศรษฐกิจที่สำคัญของพื้นที่ ดังนั้นจังหวัดจึงจำเป็นต้องติดตามและเฝ้าระวังปัญหาดังกล่าวอย่างใกล้ชิด</p>	<p>ประชาชนใน จังหวัด เชียงใหม่</p>	<p>ที่ทำการ ปกครอง อำเภอ ต่างๆ/ เชียงใหม่</p>
4	<p>การพัฒนาและการเพิ่มมูลค่าการตลาดและการประชาสัมพันธ์เส้นทางเชิงวัฒนธรรม เชิงนิเวศ และเชิงสุขภาพอย่างสร้างสรรค์เพื่อเป็นการสร้าง</p>	<p>ประชาชน</p>	<p>ที่ทำการ</p>

ลำดับ	ปัญหาและความต้องการ	กลุ่มเป้าหมาย	พื้นที่ดำเนินการ
	<p>รายได้สู่ชุมชนอย่างยั่งยืน</p> <p>จากนโยบายเศรษฐกิจด้านการท่องเที่ยวของรัฐบาล ที่มุ่งเน้นพัฒนาการด้านการท่องเที่ยวของประเทศไทย ไปสู่แหล่งท่องเที่ยวเชิงคุณภาพ มีมาตรฐานความปลอดภัย และบริการระดับสากล เน้นเอกลักษณ์และวัฒนธรรมไทย ควบคู่กับการอนุรักษ์ทรัพยากรธรรมชาติและส่งเสริมตลาดท่องเที่ยวเชิงรุก ทั้งในและต่างประเทศ จังหวัดเชียงรายจึงเห็นความสำคัญของนโยบายดังกล่าว โดยเน้นว่าศักยภาพของจังหวัดสามารถพัฒนาให้เป็นแหล่งท่องเที่ยวเชิงนิเวศ และเชิงสุขภาพ เพื่อดึงดูดนักท่องเที่ยวให้เข้ามาเที่ยวในจังหวัด และสร้างรายได้ให้กับจังหวัด ดังนั้นหน่วยงานที่เกี่ยวข้อง จึงพัฒนาการท่องเที่ยวในจังหวัดโดยเน้นการท่องเที่ยวเชิงอนุรักษ์ทั้งทรัพยากรธรรมชาติ ประเพณี วัฒนธรรม เน้นการพัฒนาแหล่งท่องเที่ยวเชิงสุขภาพ เช่น กิจการสปา นวดแผนไทย แหล่งน้ำพุร้อนที่เป็นแหล่งทุนเดิมด้านการท่องเที่ยวของจังหวัด และพัฒนาบุคลากรด้านการท่องเที่ยว ส่งเสริมความรู้ความเข้าใจให้สถานประกอบการภายในพื้นที่ รับรู้ สร้างเข้าใจ และร่วมมือกันเพื่อดำเนินงานตามหลักการในนโยบายดังกล่าว อันจะส่งผลดีต่อจังหวัดและประเทศชาติในอนาคต</p>	<p>ภาครัฐ ภาคเอกชน บุคลากรด้านการท่องเที่ยว นักท่องเที่ยว นักลงทุน ในพื้นที่ ดำเนินการ</p>	<p>ปกครอง อำเภอ ต่างๆ/ เชียงราย</p>
5.	<p>โครงการการเพิ่มประสิทธิภาพการรักษาความสงบเรียบร้อย การบริหารจัดการ การอำนวยความสะดวกเป็นธรรมการป้องกันแก้ไขปัญหาการทุจริตและปัญหาด้านความมั่นคงอื่น ๆ โดยภาคประชาสังคมแบบบูรณาการ</p> <p>เนื่องจากปัญหาสภาพสังคม และภัยคุกคามรูปแบบต่างๆในปัจจุบันส่งผลกระทบต่อในวงกว้างในระดับจังหวัด และระดับประเทศ ยิ่งปัญหาในพื้นที่จังหวัดเชียงราย ซึ่งเป็นแนวเขตติดต่อกับประเทศเพื่อนบ้าน หรือจังหวัดชายแดน ตลอดจนในปัจจุบันเชียงรายเป็นเมืองท่องเที่ยวที่นักท่องเที่ยวทั้งชาวไทยและชาวต่างชาตินิยมมาเที่ยวเป็นจำนวนมาก การที่ภัยคุกคามจะเข้าถึงจึงเกิดขึ้นได้ง่าย ดังนั้นภาครัฐในจังหวัดจึงเห็นถึงความสำคัญของปัญหา จึงสนับสนุนโครงการเพื่อเสริมสร้างและเพิ่มประสิทธิภาพการรักษาความมั่นคงและความปลอดภัยในชีวิตและทรัพย์สินของประชาชนในพื้นที่ ตลอดจนกลุ่มผู้เข้ามาท่องเที่ยวในจังหวัด โดยการสร้างมาตรการการรักษาความปลอดภัยในการใช้รถใช้ถนน การตั้งด่านบริการและสร้างพลังมวลชนระหว่างประชาชนในพื้นที่กับภาครัฐ ภาคเอกชนในจังหวัด เพื่อสอดส่องดูแล ฝ้าระวัง และเตือนภัยร่วมกัน เป็นต้น</p>		
6	<p>การพัฒนาประสิทธิภาพการผลิตทางการเกษตรและ สร้างมูลค่าเพิ่ม ภายใต้เกษตรปลอดภัย เกษตรกรรมยั่งยืน และเกษตรมูลค่าสูง</p> <p>เนื่องจากประชากรในพื้นที่ส่วนใหญ่ประกอบอาชีพเกษตรกรรม และมักประสบปัญหาผลผลิตล้นตลาดส่งผลให้ราคาตกต่ำ ปัญหาต้นทุนการผลิตสูง และ</p>	<p>เกษตรกรใน จังหวัด</p>	<p>จังหวัด เชียงราย</p>

ลำดับ	ปัญหาและความต้องการ	กลุ่มเป้าหมาย	พื้นที่ ดำเนินการ
	มีแนวโน้มว่าจะสูงขึ้นไปเรื่อยๆ เช่น ค่าแรงงาน ค่าปัจจัยการผลิตในด้านต่างๆ ซึ่งปัญหาดังกล่าวเป็นปัญหาที่สำคัญของเกษตรกร ดังนั้นภาครัฐจึงมองเห็นถึงประเด็นปัญหาดังกล่าว ซึ่งจำเป็นต้องพัฒนาเร่งด่วนโดยการพัฒนากระบวนการผลิตให้ได้มาตรฐานสากลตามหลักเกณฑ์และวิธีการที่ดีในการผลิตอาหาร หรือใช้เครื่องมือการแปรรูปสินค้าเกษตรให้มีคุณภาพตรงตามความต้องการของตลาดและขยายช่องทางการจำหน่ายสู่ตลาดระดับกลางและระดับสูงให้มากขึ้น โดยการส่งเสริมให้เกษตรกรมีความรู้ความเข้าใจในการลดต้นทุนการผลิต และการแปรรูปผลิตภัณฑ์เพื่อสร้างมูลค่าเพิ่ม เป็นต้น	เชียงราย	
7	<p>_การพัฒนาเส้นทางคมนาคมเพื่อการขนส่ง การท่องเที่ยว การเกษตรและการสัญจร</p> <p>เนื่องจากรัฐบาลมีนโยบายการพัฒนาโครงสร้างพื้นฐานเพื่อยกระดับคุณภาพชีวิต และเพิ่มขีดความสามารถในการแข่งขันของประเทศ โดยการขยายการให้บริการสาธารณูปโภคขั้นพื้นฐานที่มีความจำเป็นต่อการดำรงชีวิตของประชาชน ให้กระจายไปสู่ภูมิภาคอย่างทั่วถึงรวมทั้งพัฒนาถนนไร้ฝุ่นโดยการยกระดับมาตรฐานทางในชนบทให้เป็นถนนคอนกรีต หรือลาดยาง ประกอบกับสภาพถนนในหมู่บ้านและถนนเชื่อมหมู่บ้านเป็นถนนลูกรังเป็นหลุม เป็นบ่อไม่สามารถสัญจรได้ในฤดูฝนและฤดูแล้งทำให้เกิดฝุ่น เป็นอันตรายต่อสุขภาพของประชาชนในพื้นที่ การเดินทางไม่สะดวก ตลอดจนการขนส่งสินค้าหรือขนส่งผลิตผลทางการเกษตร ไม่เป็นไปตามเวลาที่กำหนด หากได้รับการสนับสนุนงบประมาณ ประชาชนจะได้รับประโยชน์อย่างยิ่งทั้งด้านการเดินทาง การคมนาคมขนส่งสินค้าทางการเกษตร หรือในบางพื้นที่สามารถพัฒนาเป็นแหล่งท่องเที่ยวแห่งใหม่ได้ในอนาคต</p>	ประชาชน ภาครัฐ ภาคเอกชน ที่ใช้พื้นที่ใน ถนนดังกล่าว	พื้นที่ อำเภอ เวียงป่า เป้า เวียง ชัย แม่สาย เวียงแก่น เวียงเชียง รุ่ง เมือง เชียงของ ขุนตาล พญาเม็ง ราย ป่า แดด และ ดอยหลวง
8	การส่งเสริมและพัฒนายกระดับคุณภาพชีวิตคนเชียงราย	เกษตรกร	พื้นที่

ลำดับ	ปัญหาและความต้องการ	กลุ่มเป้าหมาย	พื้นที่ ดำเนินการ
	<p>การที่ประชาชนในพื้นที่จังหวัดประสบปัญหาจากสภาวะราคาผลผลิตตกต่ำ ในช่วงที่ผลผลิตออกสู่ท้องตลาดเป็นจำนวนมาก การเลิกจ้างงานจากโรงงานอุตสาหกรรม ภาวะการณส่งสินค้าออกตกต่ำ และปัญหาภัยแล้ง จำเป็นที่ประชาชนชาวจังหวัดเชียงราย จะได้นำแนวทางการดำเนินงานตามหลักปรัชญาของพระบาทสมเด็จพระเจ้าอยู่หัว รัชกาลที่ 9 เศรษฐกิจพอเพียง นำไปปรับใช้ในชีวิตประจำวัน เพื่อตระหนักถึงการสร้างภูมิคุ้มกันให้กับตัวเอง ตลอดจนส่งเสริมการเรียนรู้สำหรับประชาชนในชุมชน ทั้งกิจกรรมลดค่าใช้จ่ายที่ไม่จำเป็น เพื่อลดภาระหนี้สิน นำไปสู่วิถีชีวิตอย่างมีความสุขและยั่งยืน ภาครัฐในจังหวัดจึงดำเนินการตามแนวปรัชญาเศรษฐกิจพอเพียง เช่น จัดกิจกรรมปลูกไผ่ขวางหม่นเพิ่มพื้นที่สีเขียว สร้างศูนย์เรียนรู้โครงการอันเนื่องมาจากพระราชดำริ ในพื้นที่ที่ประสบปัญหาเป็นต้น</p>	<p>ประชาชนในพื้นที่ที่ประสบปัญหา</p>	<p>อำเภอ พญาเม็งราย ดอยหลวง พาน เทิง แม่ลาว แม่ฟ้าหลวง และขุนตาล</p>
9	<p>-การพัฒนาศักยภาพการผลิตและการตลาดสินค้าเกษตรปลอดภัย</p> <p>การที่รัฐบาลมุ่งเสริมสร้างความเข้มแข็งให้กับเศรษฐกิจภายใต้ความมั่นคง มั่งคั่ง และยั่งยืน โดยมุ่งให้ภาคเอกชนร่วมมือกับภาครัฐและภาคประชาชนในการดำเนินการ เพื่อพัฒนาสินค้าและบริการให้ได้มาตรฐาน และสอดคล้องกับความต้องการของผู้บริโภคในสังคมปัจจุบัน ภาครัฐในจังหวัดจึงเห็นถึงความสำคัญในปัญหาดังกล่าว ดังนั้นจึงหาแนวทางแก้ไขปัญหาโดยการช่วยเหลือเกษตรกรรายย่อย ในเรื่องปัจจัยการผลิตอย่างทั่วถึงตลอดจนการใช้กลไกตลาดดูแลราคาสินค้าเกษตรประเภทที่มีราคาตกต่ำให้เพิ่มสูงขึ้น เช่น การส่งเสริมและพัฒนา สร้างความตระหนักรู้ให้เกษตรกรในพื้นที่ถึง การทำเกษตรอินทรีย์ เพื่อเพิ่มมูลค่าสินค้า เป็นต้น</p>	<p>กลุ่มเกษตรกร สถาบัน การเกษตร และผู้ค้า/ ผู้ประกอบการ และผู้บริโภค ในพื้นที่จังหวัด เชียงราย</p>	<p>พื้นที่ การเกษตร ในจังหวัด เชียงราย</p>
10	<p>-พัฒนาอนุรักษ์และฟื้นฟูพื้นที่จังหวัดเชียงรายให้เป็นพื้นที่สีเขียว</p> <p>จากนโยบายรัฐบาล นายกรัฐมนตรี พลเอกประยุทธ์ จันทร์โอชา ที่สนับสนุนนโยบายด้านการรักษาความมั่นคงของฐานทรัพยากร และการสร้างสมดุล</p>	<p>ประชาชน ทั่วไป</p>	<p>พื้นที่ต้นน้ำ พื้นที่ป่า</p>

ลำดับ	ปัญหาและความต้องการ	กลุ่มเป้าหมาย	พื้นที่ดำเนินการ
	<p>ระหว่างการอนุรักษ์กับการใช้ประโยชน์อย่างยั่งยืน ในระยะเฉพาะหน้า เร่งป้องกันและฟื้นฟูพื้นที่อนุรักษ์ ทรัพยากรป่าไม้และสัตว์ป่า โดยให้ความสำคัญในการแก้ไขปัญหาการบุกรุกที่ดินของรัฐ การจัดทำแนวเขตของรัฐให้ชัดเจน การเร่งรัดกระบวนการพิสูจน์สิทธิ การถือครองที่ดิน เป็นต้น</p> <p>ดังนั้นหน่วยงานภาครัฐในพื้นที่จังหวัดเชียงราย จึงเห็นถึงความสำคัญในนโยบายดังกล่าว ประกอบกับปัญหาการลดจำนวนของพื้นที่ป่าไม้ในพื้นที่จังหวัดที่เกิดจากสาเหตุการบุกรุกเพื่อขยายพื้นที่ทางการเกษตร การจับจองของนายทุน หรือการออกเอกสารสิทธิ์ที่ไม่ถูกต้อง ดังนั้นจึงต้องดำเนินการแก้ไขโดยด่วน โดยการสร้างองค์ความรู้และพัฒนาการมีส่วนร่วมในการอนุรักษ์ทรัพยากรธรรมชาติและสิ่งแวดล้อมชุมชน จัดหาพันธุ์ไม้ที่สามารถเจริญเติบโตได้ดี โดยการปลูกฟื้นฟูสภาพป่าไม้ เนื่องจากประชาชนในพื้นที่ได้รับผลกระทบจากความเสื่อมโทรมจากพื้นที่ป่าไม้ที่ลดลง นำมาซึ่งปัญหาภัยธรรมชาติ เช่น ภัยแล้ง น้ำท่วม เป็นต้น</p>	<p>จังหวัด เชียงราย ประชาชนในพื้นที่ลุ่มน้ำ ต่อเนื่องและ ประชาชนในพื้นที่เป้าหมาย</p>	<p>อนุรักษ์</p>

3.1.4 ผลการพัฒนาและแก้ไขปัญหาจังหวัดที่ผ่านมา

สำหรับการพัฒนาของจังหวัดเชียงราย ได้มีการกำหนดวิสัยทัศน์การพัฒนาในระยะเวลา 5 ปี (พ.ศ. 2561 – 2565) ว่า เชียงราย เมืองแห่งความสุข สะอาด ปลอดภัย น่ายล โดยมีประเด็นยุทธศาสตร์ในการขับเคลื่อนให้บรรลุวิสัยทัศน์ที่กำหนด 5 ประเด็นยุทธศาสตร์ ดังนี้

ประเด็นการพัฒนาที่ 1 การสร้างมูลค่าเพิ่มด้านการท่องเที่ยวเชิงวัฒนธรรม เชิงนิเวศ และเชิงสุขภาพ โดยดำรงฐานวัฒนธรรมล้านนา

เป้าประสงค์:

1. เพื่อปรับปรุงและพัฒนาเส้นทางท่องเที่ยวและแหล่งท่องเที่ยวเชิงวัฒนธรรม เชิงนิเวศ และเชิงสุขภาพให้เกิดการเชื่อมโยงกับประเทศเพื่อนบ้าน GMS และ ASEAN+3+6
2. เพื่อส่งเสริมการตลาดและการประชาสัมพันธ์การท่องเที่ยวเชิงวัฒนธรรม เชิงนิเวศ และเชิงสุขภาพอย่างสร้างสรรค์

ผลการดำเนินการที่ผ่านมา โครงการสำคัญดังนี้

- 1.โครงการยกระดับศักยภาพบุคลากร สินค้า บริการ และการประชาสัมพันธ์การท่องเที่ยวจังหวัดเชียงรายแบบบูรณาการ ได้แก่
 - กิจกรรมที่ 1 เชียงรายเบนนาเล่ (Chiang Rai Biennale 2022)
 - กิจกรรมที่ 2 ประชาสัมพันธ์เพื่อส่งเสริมการท่องเที่ยวเชิงวัฒนธรรม เชิงนิเวศ และเชิงสุขภาพ โดยดำรงฐานวัฒนธรรมล้านนา
 - กิจกรรมที่ 3 การพัฒนากิจกรรมการท่องเที่ยวชุมชนสร้างสรรค์ต้นแบบและศักยภาพบุคลากรเครือข่ายท่องเที่ยวโดยชุมชนจังหวัดเชียงรายเพื่อความยั่งยืน
 - กิจกรรมที่ 4 การอนุรักษ์และสืบสานวัฒนธรรมประเพณีศิลปะการ วิถีชีวิตในท้องถิ่นจังหวัดเชียงราย
3. โครงการ การพัฒนาและสร้างแหล่งท่องเที่ยวให้ได้มาตรฐานแบบบูรณาการ โดยได้พัฒนาและสร้างแหล่งท่องเที่ยวและโครงสร้างพื้นฐานด้านคมนาคม จำนวน 14 แห่ง

ตารางที่ 81 ความสำเร็จของการพัฒนาประเด็นการพัฒนาที่ 1

ตัวชี้วัด	เป้าหมาย	ผลการดำเนินงาน	ความสำเร็จการพัฒนา
จำนวนแหล่งท่องเที่ยวและโครงสร้างพื้นฐานด้านคมนาคมเพื่อเข้าสู่แหล่งท่องเที่ยวสำคัญได้รับการพัฒนา	ไม่น้อยกว่า 8 แห่ง (ตัวชี้วัดปี 2565)	14 แห่ง	บรรลุ

ผลสัมฤทธิ์

1. จังหวัดเชียงรายได้รับการพัฒนาเส้นทางท่องเที่ยวและแหล่งท่องเที่ยว เชิงวัฒนธรรม เชิงนิเวศ และเชิงสุขภาพให้เกิดการเชื่อมโยงกับประเทศเพื่อนบ้าน GMS และ ASEAN+3, +6 ตามกลยุทธ์ของจังหวัด
2. จังหวัดเชียงรายมีฤดูกาลท่องเที่ยวได้ตลอดทั้งปี มีกิจกรรมการท่องเที่ยวทางเลือกรูปแบบเป้าหมายให้มากยิ่งขึ้น
3. จังหวัดเชียงรายมีแหล่งท่องเที่ยวที่สวยงามและปลอดภัย มีแหล่งท่องเที่ยวที่เกิดขึ้นใหม่ดึงดูดนักท่องเที่ยวมาเที่ยวจังหวัดเชียงรายเพิ่มขึ้น
4. เกิดการยกระดับสินค้าและบริการด้านการท่องเที่ยวของจังหวัดเชียงรายให้มีมาตรฐานสู่ระดับสากล
5. จังหวัดเชียงรายเกิดรายได้จากการท่องเที่ยวเพิ่มขึ้นและกระจายรายได้สู่ชุมชนอย่างยั่งยืน

ประเด็นการพัฒนาที่ 2 : การส่งเสริมการผลิตและพัฒนานวัตกรรม เพื่อยกระดับสินค้าเกษตรภายใต้แนวทางการพัฒนาที่ยั่งยืน (Sustainable Development Goals-SDGs)

เป้าประสงค์:

1. พัฒนาศักยภาพ สร้างความเข้มแข็งให้กับเกษตรกร สถาบันเกษตรกร ผู้ประกอบการด้านการเกษตร
 2. เพิ่มประสิทธิภาพการบริหารจัดการสินค้าและบริการทางการเกษตรให้มีคุณภาพและได้มาตรฐาน
- ผลการดำเนินการที่ผ่านมา โครงการสำคัญดังนี้**
1. โครงการพัฒนาศักยภาพการผลิต เพื่อสร้างมูลค่าเพิ่มและสร้างเครือข่ายการผลิต การตลาด การบริโภคสินค้าเกษตรคุณภาพ อาหารปลอดภัย จังหวัดเชียงรายแบบบูรณาการ โดยมีกิจกรรมหลัก คือ ส่งเสริมและพัฒนาระดับคุณภาพชีวิตคนเชียงรายตามศาสตร์พระราชา

ตารางที่ 82 ความสำเร็จของการพัฒนาประเด็นการพัฒนาที่ 2

ตัวชี้วัด	เป้าหมาย	ผลการดำเนินงาน	ความสำเร็จการพัฒนา
จำนวนกลุ่มเกษตรกรที่ได้รับการส่งเสริมและพัฒนาเพื่อยกระดับคุณภาพชีวิตตามศาสตร์พระราชาและได้มาตรฐาน GMP	ไม่น้อยกว่า 10 กลุ่ม (ตัวชี้วัดปี 2565)	10 กลุ่ม	บรรลุ

ผลสัมฤทธิ์

1. เกษตรกรพัฒนาเป็นเกษตรกรต้นแบบ
2. เพิ่มขีดความสามารถในการผลิตและแข่งขันสินค้าเกษตร
3. สร้างความมั่นใจในการบริโภคสินค้าเกษตร

ประเด็นยุทธศาสตร์ที่ 3 : การจัดการทรัพยากรธรรมชาติและสิ่งแวดล้อมให้ดำรงความสมบูรณ์ยั่งยืน เป้าประสงค์

1. เพิ่มประสิทธิภาพการป้องกันและแก้ไขไฟป่าหมอกควันโดยการมีส่วนร่วมของทุกภาคส่วน
2. เพิ่มประสิทธิภาพในการบริหารจัดการน้ำ

ผลการดำเนินการที่ผ่านมา โครงการสำคัญดังนี้

1. โครงการบริหารจัดการทรัพยากรน้ำแบบบูรณาการ ซึ่งเป็นการพัฒนาแหล่งน้ำ จำนวน 4 แห่ง
2. โครงการบริหารจัดการทรัพยากรธรรมชาติ สิ่งแวดล้อมและสาธารณสุขแบบบูรณาการจังหวัด เชียงราย ได้แก่ กิจกรรมที่ 1 การแก้ไขปัญหาหมอกควันไฟป่าและฝุ่นละอองขนาดเล็กจังหวัดเชียงราย และ กิจกรรมหลักที่ 2 ขับเคลื่อนจังหวัดเชียงราย “เมืองสะอาด ปลอดภัย น่ายล” บนฐานภูมิปัญญาเศรษฐกิจพอเพียง

ตารางที่ 83 ความสำเร็จของการพัฒนาประเด็นการพัฒนาที่ 3

ตัวชี้วัด	เป้าหมาย	ผลการดำเนินงาน	ความสำเร็จการพัฒนา
จำนวนจุดความร้อน (Hot Spot) ลดลงจากปีก่อน	อย่างน้อยร้อยละ 10	ร้อยละ 79 (ปีพ.ศ.2564)	บรรลุ
จำนวนแหล่งน้ำที่ได้รับ การพัฒนาและฟื้นฟูเพื่อ ป้องกันการกัดเซาะตลิ่ง	ไม่น้อยกว่า 4 แห่ง	4 แห่ง	บรรลุ

ผลสัมฤทธิ์ เพิ่มประสิทธิภาพในการบริหารจัดการทรัพยากรธรรมชาติและสิ่งแวดล้อม ด้วยการพัฒนาคุณภาพอากาศและแหล่งน้ำ

**ประเด็นการพัฒนาที่ 4 : การพัฒนาขีดความสามารถในการแข่งขันด้านการค้า การลงทุนและบริการ
โลจิสติกส์เชื่อมโยงกลุ่มจังหวัดกลุ่มอาเซียน + 6 และ GMS**

เป้าประสงค์:

1. เพื่อส่งเสริมความร่วมมือการค้าชายแดนในภาพรวม ให้เกิดการแข่งขันเสรีทางเศรษฐกิจกลุ่มประเทศอาเซียน+6 และ GMS
2. เพื่อเพิ่มมูลค่าการค้าชายแดนและผ่านแดน
3. พัฒนาภูมิปัญญาท้องถิ่นสู่ผลิตภัณฑ์สินค้า OTOP และ SMEs เพื่อเพิ่มมูลค่าการแข่งขัน เพิ่มมูลค่าการจำหน่ายผลิตภัณฑ์ OTOP

ผลการดำเนินการที่ผ่านมา โครงการสำคัญดังนี้

โครงการการพัฒนาสินค้า การค้า การลงทุน และการขับเคลื่อนเศรษฐกิจชายแดน เขตเศรษฐกิจพิเศษจังหวัดเชียงรายแบบบูรณาการ ได้แก่

กิจกรรมที่ 1 เสริมสร้างความสัมพันธ์ด้านการค้า การลงทุน กับกลุ่มประเทศเพื่อนบ้านและอนุภูมิภาค
ลุ่มน้ำโขง

กิจกรรมที่ 2 การส่งเสริมและพัฒนาเขตเศรษฐกิจพิเศษ

กิจกรรมที่ 3 การพัฒนาและเพิ่มช่องทางการตลาดผลิตภัณฑ์ Chiang Rai Brand

กิจกรรม 4 ยกระดับการพัฒนาชุมชนท่องเที่ยวเชิงคุณภาพเพื่อการพัฒนาที่ยั่งยืน

ตารางที่ 84 ความสำเร็จของการพัฒนาประเด็นการพัฒนาที่ 4

ตัวชี้วัด	เป้าหมาย	ผลการดำเนินงาน	ความสำเร็จการพัฒนา
จำนวนกิจกรรมที่สนับสนุนการกระตุ้นเศรษฐกิจในมิติการค้า การลงทุน	อย่างน้อย 4 กิจกรรม	4 กิจกรรม	บรรลุ

ผลสัมฤทธิ์

ส่งเสริมและสนับสนุนด้านการค้า การลงทุน การพัฒนาผลิตภัณฑ์เพื่อกระตุ้นเศรษฐกิจ

ประเด็นยุทธศาสตร์ที่ 5 : การรักษาความมั่นคงและความปลอดภัยในชีวิตและทรัพย์สิน และการเสริมสร้างความเป็นพลเมืองเพื่อสร้างจิตสำนึกความรักสถาบันหลักของชาติ

เป้าประสงค์:

1. สร้างเครือข่ายภาคประชาชนให้ตระหนักรู้และพร้อมรับมือภัยพิบัติและสาธารณภัย
2. สร้างการมีส่วนร่วมของหมู่บ้านชุมชนให้มีความเข้มแข็งในการรักษาความมั่นคงและความสงบเรียบร้อยในพื้นที่ภายในและพื้นที่ตามแนวชายแดน
3. พัฒนาศักยภาพบุคลากรและเพิ่มประสิทธิภาพการบริหารจัดการภัยคุกคามความมั่นคงรูปแบบใหม่ และพัฒนาระบบการรักษาความปลอดภัยภาคประชาชน
4. เพื่อให้สังคมในจังหวัดเชียงรายมีความสงบเรียบร้อย ปลอดภัยในชีวิตและทรัพย์สิน ปัญหาอาชญากรรมลดลง การจราจรมีความปลอดภัย

ผลการดำเนินการที่ผ่านมา โครงการสำคัญดังนี้

- 1.โครงการปกป้อง เทิดทูน สถาบันหลักของชาติ และการสร้างความเป็นระเบียบเรียบร้อยในจังหวัด เชียงรายแบบบูรณาการ
- 2.โครงการเชียงรายเมืองมั่นคงและปลอดภัยแบบบูรณาการ
กิจกรรมที่ 1 กิจกรรมรณรงค์ป้องกันและแก้ไขปัญหาเสพติด (TO BE NUMBER ONE) จังหวัด เชียงราย
กิจกรรมที่ 2 กิจกรรมขับเคลื่อนและขยายผลโครงการร้อยใจรักษ์เพื่อแก้ไขปัญหาเสพติดจังหวัด เชียงรายปี 2565
กิจกรรมที่ 3กิจกรรมป้องกันปราบปรามและบำบัดรักษาผู้เสพยาเสพติดภายใต้แผนประชารัฐร่วมใจ สร้างหมู่บ้าน/ชุมชนมั่นคงปลอดภัยยาเสพติด
กิจกรรม ที่ 4 กิจกรรมเตรียมความพร้อมและป้องกันการค้ำมนุษย์ด้านแรงงานต่างด้าว
กิจกรรม ที่ 5 กิจกรรมพัฒนาศักยภาพ อปพร. จิตอาสาสาธารณภัย และอาสาสมัครอื่น ๆ
กิจกรรม ที่ 6 กิจกรรมเสริมสร้างองค์ความรู้ภัยพิบัติ
กิจกรรมที่ 7 กิจกรรมเตรียมความพร้อมรับมือภัยพิบัติและสาธารณภัยของจังหวัดเชียงราย

ตารางที่ 85 ความสำเร็จของการพัฒนาประเด็นการพัฒนาที่ 5

ตัวชี้วัด	เป้าหมาย	ผลการดำเนินงาน	ความสำเร็จการพัฒนา
จำนวนแกนนำประชาชน ได้รับการพัฒนาศักยภาพ ในการสร้างความ ปลอดภัยในชีวิตและ ทรัพย์สิน	ไม่น้อยกว่า 9,000 คน	9,000	บรรลุ

ผลสัมฤทธิ์

เพิ่มศักยภาพเครือข่ายในทุกระดับ เพื่อสร้างความมั่นคงและปลอดภัยในชีวิตและทรัพย์สิน

ประเด็นยุทธศาสตร์ที่ 6 : การพัฒนาคุณภาพชีวิตและทรัพยากรมนุษย์เพื่อให้ประชาชนอยู่เย็นเป็นสุข

เป้าประสงค์:

1. เพื่อแก้ไขปัญหาความยากจน ลดปัญหาสังคม การว่างงานและขาดรายได้ของประชาชนในจังหวัด เชียงราย
2. เพื่อเฝ้าระวัง ควบคุม ป้องกันโรคและภัยสุขภาพในจังหวัดเชียงราย
3. เพื่อพัฒนาคุณภาพชีวิตประชาชนชาวเชียงรายให้ดีขึ้น

ผลการดำเนินการที่ผ่านมา โครงการสำคัญดังนี้

โครงการเสริมสร้างประสิทธิภาพและการพัฒนาคุณภาพชีวิตประชาชนในจังหวัดเชียงราย ได้แก่

- กิจกรรมที่ 1 ส่งเสริมอาชีพทางเลือกเพื่อสร้างรายได้ผู้สูงอายุติดสังคมในชุมชน
- กิจกรรมที่ 2 การพัฒนาคุณภาพชีวิตแรงงานผู้สูงอายุ และแรงงานนอกระบบให้มีทักษะฝีมือแรงงาน เพื่อการสร้างงานสร้างอาชีพ
- กิจกรรมที่ 3 เปิดโลกกว้างสู่อาชีพ เพื่อพัฒนาและเตรียมความพร้อมการมีงานทำทุกช่วงวัย
- กิจกรรมที่ 4 ลดความเหลื่อมล้ำทางสังคมให้แก่ผู้ใช้แรงงาน เกษตรกร ผู้ประกอบการ และประชาชน ในจังหวัดเชียงราย
- กิจกรรมที่ 5 กิจกรรมส่งเสริมและพัฒนาคุณภาพชีวิตในกลุ่มเด็กและเยาวชนจังหวัดเชียงราย

ตารางที่ 86 ความสำเร็จของการพัฒนาประเด็นการพัฒนานที่ 6

ตัวชี้วัด	เป้าหมาย	ผลการดำเนินงาน	ความสำเร็จการพัฒนา
จำนวนประชาชนที่มี ปัญหาทางสังคม ได้รับการพัฒนาคุณภาพชีวิต	ไม่น้อยกว่า 3,500 คน	3,5000	บรรลุ

ผลสัมฤทธิ์

ประชาชนที่ประสบปัญหาทางสังคม ได้รับการพัฒนาคุณภาพชีวิตที่ดีขึ้น

3.2 ประเด็นการพัฒนา

3.2.1 บทวิเคราะห์

สำหรับการวิเคราะห์ศักยภาพของจังหวัดเชียงราย เพื่อนำข้อมูลดังกล่าวมากำหนดเป็นประเด็นการพัฒนาจังหวัด เพื่อจัดข้อเสนอแผนงานโครงการที่สำคัญ (Flagship Project) ของจังหวัดนั้น ในการวิเคราะห์ดังกล่าวได้ใช้ ข้อมูล 4 ส่วนมาวิเคราะห์ร่วมกัน ได้แก่ ข้อมูลสำคัญเชิงพื้นที่ ในส่วนที่ 2 ข้อมูลระดับมหภาค ได้แก่ ดัชนีพัฒนาระดับจังหวัด ซึ่งเป็นข้อมูลที่จัดทำโดยสำนักงานคณะกรรมการพัฒนาการเศรษฐกิจและสังคมแห่งชาติ มาวิเคราะห์ร่วมกัน ส่วนที่ 3 ผลกระทบจากสถานการณ์การระบาดของโรคติดเชื้อไวรัสโคโรนา 2019 (COVID-19) ต่อจังหวัดเชียงราย ส่วนที่ 4 กรอบทิศทางการพัฒนาซึ่งเป็นนโยบายตามแผนระดับที่ 1-3 และแผนพัฒนาท้องถิ่น มาวิเคราะห์ ศักยภาพและโอกาสในการพัฒนาจังหวัด จากนั้นจึงนำไปเป็นข้อมูลในการกำหนดทิศทางการพัฒนาของจังหวัดในพ.ศ. 2566-2570 ต่อไป

1) ข้อมูลเชิงสถิติที่สำคัญเชิงพื้นที่

1.1) ภาพรวมเศรษฐกิจ

ตารางที่ 87 ภาพรวมเศรษฐกิจจังหวัดเชียงราย ปี พ.ศ. 2558-2564

ตัวชี้วัดการเจริญเติบโต	2558	2559	2560	2561E	2562F	2563F	2564F
ทางเศรษฐกิจ							
ผลผลิตมวลรวมจังหวัด ณ.ราคาประจำปี (ล้าน บาท)	95,217	99,835	103,673	110,815	113,075	100,150	105,451
ผลผลิตมวลรวมจังหวัด ที่แท้จริง (แบบปริมาณลูกโซ่ :CMVs) (ล้านบาท)	51,274	52,376	54,681	57,075	58,481	53,425	56,020
ผลผลิตมวลรวมจังหวัด ต่อหัวต่อปี (บาทต่อ หัวต่อปี)	81,962	86,089	89,556	95,895	98,023	86,972	91,736
อัตราการเจริญเติบโต ทางเศรษฐกิจ	1.91	2.15	4.40	4.40	2.5	-8.6	4.9

ที่มา : สำนักงานสภาพัฒนาการเศรษฐกิจและสังคมแห่งชาติ, 2563

เมื่อพิจารณาภาพรวมของเศรษฐกิจของจังหวัดของจังหวัดเชียงราย พบว่าจังหวัดเชียงรายมีการเจริญเติบโตเพิ่มขึ้นอย่างต่อเนื่อง แต่ในช่วงปี พ.ศ. 2562 เป็นต้นมาเกิดสถานการณ์ที่ไม่อาจควบคุมได้ ไม่ว่าจะเป็นปัญหาไฟป่าหมอกควัน และการระบาดของโรคติดเชื้อไวรัสโคโรนา 2019 หรือโรคโควิด 19 (Coronavirus

Disease 2019 (COVID -19)) ส่งผลกระทบต่ออย่างมากกับอัตราการเจริญเติบโตของจังหวัด ทำให้มีแนวโน้มการชะลอตัวของเศรษฐกิจ โดยในปี พ.ศ. 2564 ประเมินการณ์ว่า ผลผลิตมวลรวมจังหวัดของผลผลิตมวลรวมจังหวัดต่อหัวต่อปี เท่ากับ 91,736 บาทต่อหัวต่อคนต่อปี ทั้งที่ก่อนหน้านี้คาดว่า ผลผลิตมวลรวมจังหวัดต่อหัวต่อปี ประมาณ 100,437 บาทต่อหัวต่อปี ลดลงกว่าที่คาดการณ์ไว้ ร้อยละ 8.67 ทั้งนี้หากไม่ได้เกิดสถานการณ์การระบาดโรคติดเชื้อไวรัสโคโรนา 2019 หรือโรคโควิด 19 (Coronavirus Disease 2019 (COVID -19) จะพบว่ามูลค่าผลิตภัณฑ์มวลรวมจังหวัดเชียงราย ก็คงจะยังคงเพิ่มขึ้นอย่างต่อเนื่องจนกระทั่งปี พ.ศ. 2567

แผนภูมิที่ 43 มูลค่าผลิตภัณฑ์มวลรวมจังหวัดเชียงราย (GPP) 16 สาขา (ณ ราคาคงที่) พ.ศ. 2558 – 2562 และการพยากรณ์มูลค่าผลิตภัณฑ์มวลรวม ปัจจุบัน - 2567

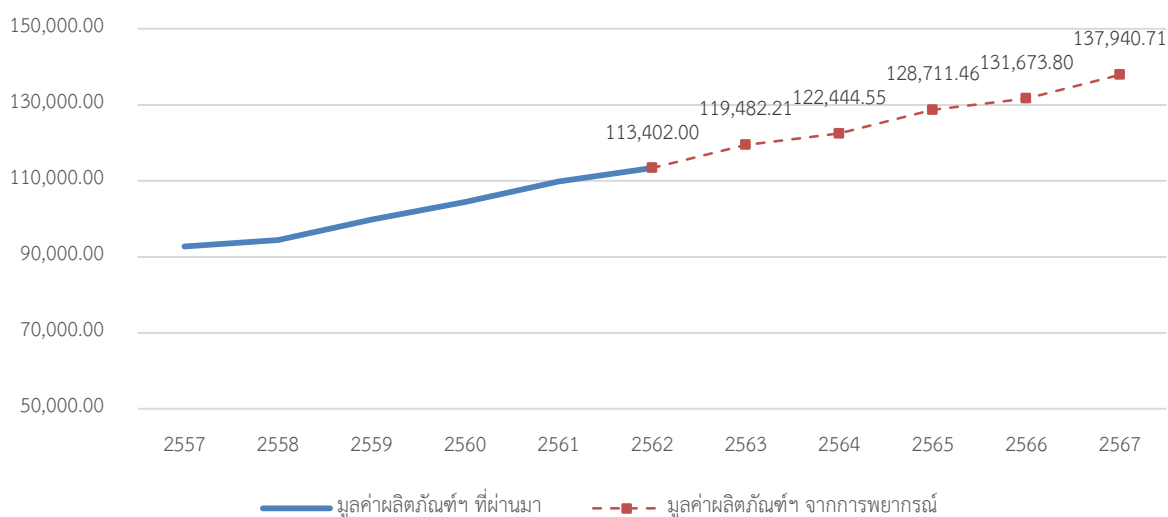

ตารางที่ 88 การเปรียบเทียบผลิตภัณฑ์มวลรวมของจังหวัดเชียงราย

จังหวัด	ผลิตภัณฑ์มวลรวมจังหวัด (ล้านบาท)	ประชากร (1,000 คน)	ผลิตภัณฑ์มวลรวมจังหวัด ต่อคน (บาท)	การเรียงลำดับผลิตภัณฑ์มวลรวมจังหวัดต่อคน	
				ภาคเหนือ	ประเทศ
เชียงราย	113,402	1,173	98,732	9/17	49/77

ที่มา : สำนักงานสภาพัฒนาการเศรษฐกิจและสังคมแห่งชาติ, 2563

หากทำการเปรียบเทียบผลิตภัณฑ์มวลรวมต่อคนของจังหวัดเชียงรายกับภาคเหนือและประเทศ เพื่อพิจารณาขนาดของเศรษฐกิจของจังหวัด พบว่า ในขณะนี้ ผลิตภัณฑ์มวลรวมต่อคนของจังหวัด เท่ากับ 98,732 บาทต่อคนต่อปี คิดเป็นลำดับที่ 9 ของภาคเหนือ และเป็นลำดับที่ 49 ของประเทศ ซึ่งแสดงให้เห็นจังหวัดเชียงราย เป็นจังหวัดที่มีขนาดเศรษฐกิจขนาดกลางเมื่อเทียบกับจังหวัดอื่นๆ

แผนภูมิที่ 44 ผลผลิตมวลรวมจังหวัด พ.ศ. 2562 (ณ ราคาตลาดปัจจุบัน) จำแนกตามภาคเกษตร
ภาคอุตสาหกรรม และภาคบริการ

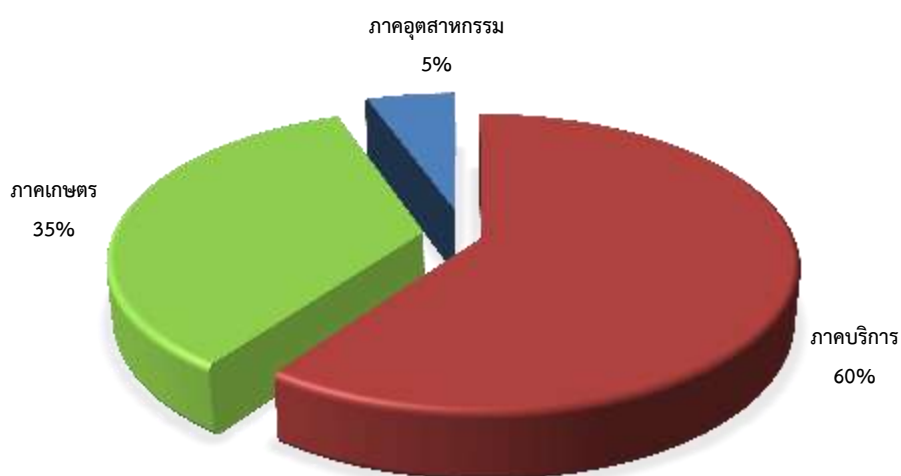

ที่มา : สำนักงานสภาพัฒนาการเศรษฐกิจและสังคมแห่งชาติ, 2563

เมื่อพิจารณาสัดส่วนของภาคเศรษฐกิจสำคัญของจังหวัดพบว่า ร้อยละ 60 ของผลิตภัณฑ์มวลรวมส่วนใหญ่เป็นภาคบริการร้อยละ 60 ภาคเกษตร ร้อยละ 35 และภาคอุตสาหกรรมร้อยละ 5 และเมื่อพิจารณาสัดส่วนของผลผลิตมวลรวมจังหวัดเชียงรายพบว่า สัดส่วนของผลผลิตมวลรวมจังหวัด ทั้งนี้เมื่อจำแนกไปในรายสาขาการผลิตพบว่า สาขาการผลิตที่มีสัดส่วนมากที่สุดได้ สาขาการขนส่งและการขายปลีก การซ่อมยานยนต์และจักรยานยนต์ ถัดมาเป็นสาขาการศึกษา และสาขากิจการทางการเงินและการประกันภัย

แผนภูมิที่ 45 สัดส่วนของผลิตภัณฑ์มวลรวมจังหวัดเชียงราย พ.ศ. 2562 (ณ ราคาตลาดปัจจุบัน) จำแนกตามภาคอุตสาหกรรม และภาคบริการ เรียงลำดับรายละเอียดตามมูลค่าสาขา

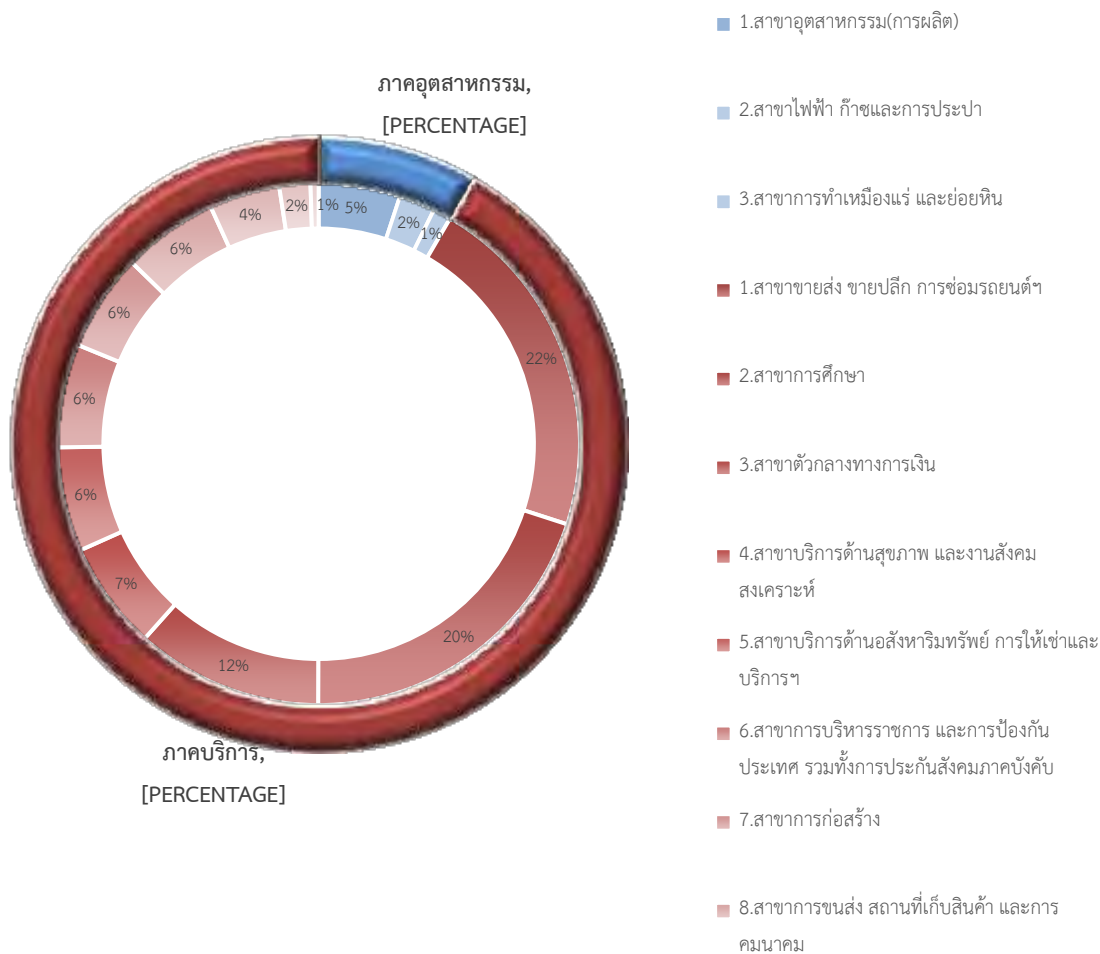

ที่มา : สำนักงานสภาพัฒนาการเศรษฐกิจและสังคมแห่งชาติ,2563

(1.1.2) โครงสร้างแรงงาน

แผนภูมิที่ 46 โครงสร้างแรงงานของจังหวัดเชียงราย

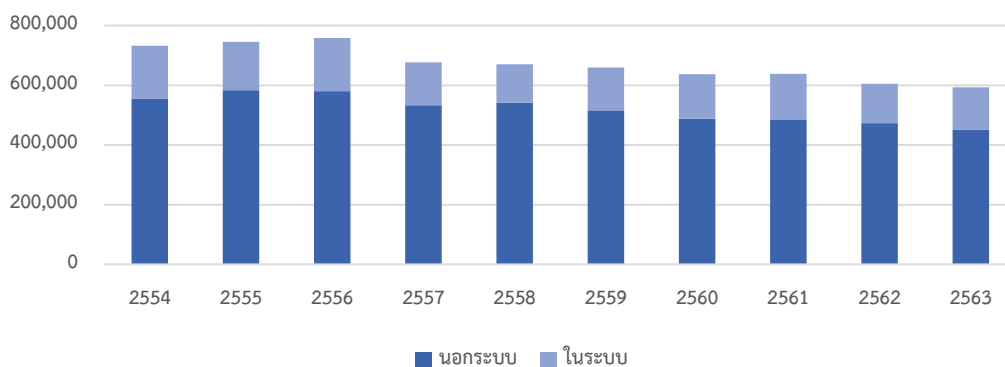

สำนักงานสถิติแห่งชาติ , 2564

จากภาพแสดงให้ถึงโครงสร้างของแรงงานของจังหวัดเชียงราย ส่วนใหญ่เป็นแรงงานนอกระบบ ดังนั้นแรงงานกลุ่มดังกล่าวจึงขาดสวัสดิการจากประกันสังคมในช่วยเหลือและดูแลเมื่อเกิดสถานการณ์ไม่คาดฝัน ได้แก่ กิจการปิดตัวลง การเจ็บไข้ได้ป่วย การลาในกรณีต่างๆ ทั้งนี้ เมื่อพิจารณาลงในโครงสร้างอายุของแรงงานนอกระบบของจังหวัด พบว่า สัดส่วนของแรงงานผู้สูงอายุที่เป็นแรงงานนอกระบบสูงขึ้นอย่างต่อเนื่อง ดังนั้นจึงควรหาแนวทางในการพัฒนาทักษะของแรงงานกลุ่มดังกล่าวต่อไป

ตารางที่ 89 สัดส่วนของแรงงานนอกระบบที่เป็นผู้สูงอายุ

	2554	2555	2556	2557	2558	2559	2560	2561	2562	2563
สัดส่วน แรงงานนอกระบบ (60ปี+)	8.74	11.68	13.42	15.23	14.99	16.25	15.23	16.34	17.77	22.16
สัดส่วน แรงงานนอกระบบ	75.66	78.36	76.57	78.68	80.90	78.23	76.64	75.88	78.22	75.93

สำนักงานสถิติแห่งชาติ , 2564

แผนภูมิที่ 47 จำนวนประชากรในจังหวัดจำแนกตามสถานภาพการทำงาน ปี พ.ศ. 2562-2563

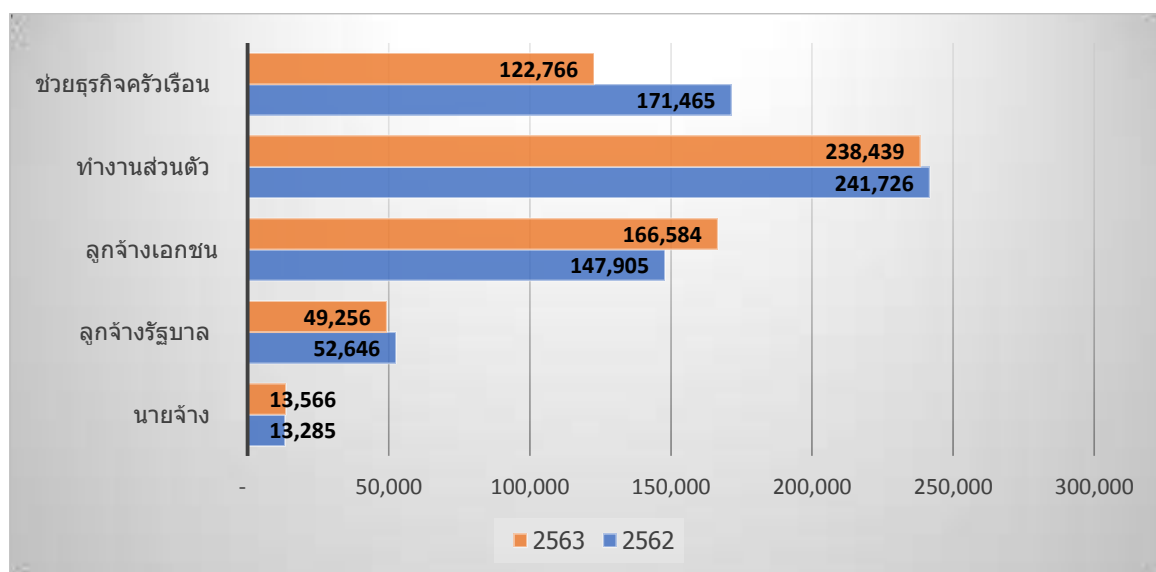

นอกจากประเด็นประชากรที่เป็นวัยสูงอายุที่เพิ่มขึ้นซึ่งเป็นสัญญาณสะท้อนให้เห็นข้อพึงระวังในบริบทสังคมสูงวัยที่ต้องจังหวัดต้องเผชิญคือ จำนวนของแรงงานผู้สูงอายุนอกระบบดังกล่าวที่อาจจะไม่มีสวัสดิการใดๆรองรับกำลังเพิ่มขึ้นสูงขึ้น และเมื่อจำแนกประชากรในจังหวัดจำแนกตามสถานภาพการทำงาน พบว่า จำนวนประชากรในจังหวัดส่วนใหญ่มีสภาพการทำงานคือ ทำงานส่วนตัว และช่วยธุรกิจครัวเรือน ซึ่งมีความเป็นไปได้สูงที่จะเป็นกลุ่มแรงงานนอกระบบ ดังนั้นกลุ่มอาชีพนี้จึงเป็นกลุ่มจำเป็นที่จังหวัดและหน่วยงานที่

เกี่ยวข้องควรต้องติดตามประเมินสถานการณ์และให้การช่วยเหลือ ซึ่งกลุ่มคน 2 กลุ่มอาชีพมีความเสี่ยง จะตกอยู่ในความลำบากหากเกิดสถานการณ์ไม่คาดฝัน

แผนภูมิที่ 48 สถานการณ์จำนวนประชากรอายุ 15 ปีขึ้นไปที่มีงานทำปี 2560-2567

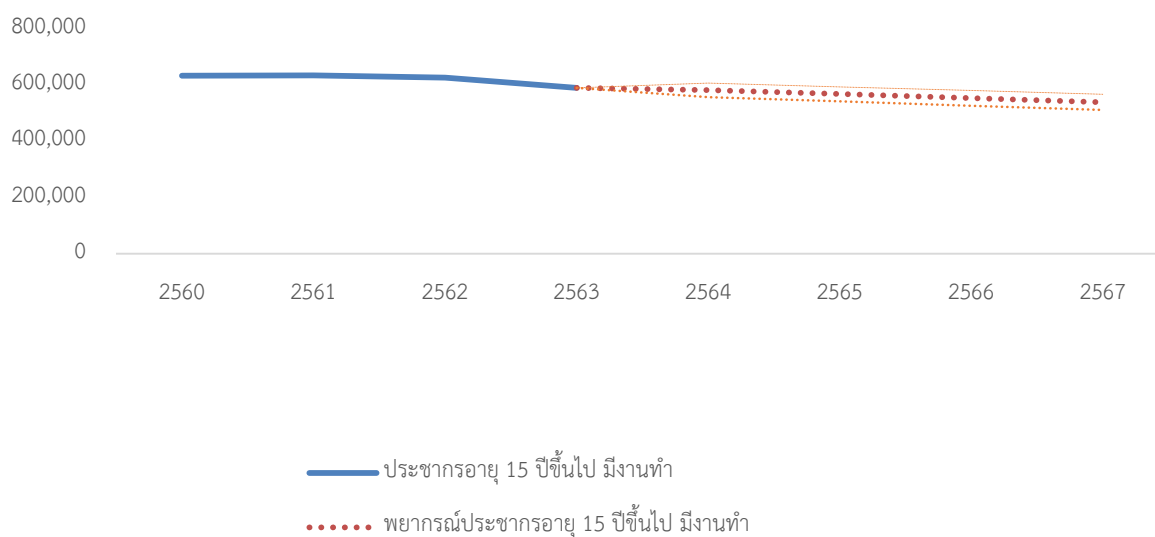

จากที่กล่าวมาข้างต้นสอดคล้องกับข้อมูลในกลุ่มวัยทำงาน ซึ่งจากข้อมูลแสดงให้เห็นว่าแนวโน้มของประชากรวัยแรงงานกำลังจะลดลง และเมื่อจำแนกตามกลุ่มอาชีพแล้วจะพบสัญญาณการขาดแคลนแรงงานบางกลุ่มอาชีพซึ่งเป็นกลุ่มแรงงานมีทักษะ ได้แก่ผู้ปฏิบัติงานด้านความสามารถทางฝีมือและธุรกิจการค้าที่เกี่ยวข้อง และผู้ปฏิบัติการโรงงานและเครื่องจักรและผู้ปฏิบัติงานด้านการประกอบ อีกด้วย

แผนภูมิที่ 49 สถานการณ์ผู้ปฏิบัติงานด้านความสามารถทางฝีมือและธุรกิจการค้าที่เกี่ยวข้อง และผู้ปฏิบัติการโรงงานและเครื่องจักรและผู้ปฏิบัติงานด้านการประกอบ

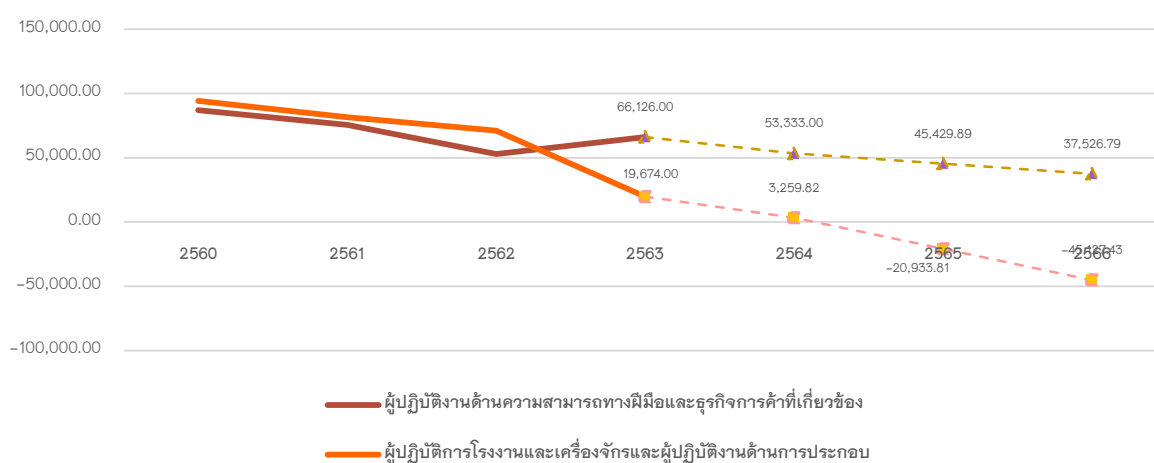

1.2) สาขาเศรษฐกิจสำคัญของจังหวัด

1) สาขาท่องเที่ยว

เมื่อพิจารณารายได้จากการท่องเที่ยวของจังหวัดเชียงรายในปี พ.ศ. 2563 ตามที่มีสถานการณ์การระบาดโรคติดเชื้อไวรัสโคโรนา 2019 หรือโรคโควิด 19 ทำให้รายได้จากการท่องเที่ยวของจังหวัดเชียงรายลดลงมากถึงร้อยละ 48.96 รายได้จากนักท่องเที่ยวชาวไทย เดิมในปี 2562 มีรายได้ 22,474.22 ล้านบาท ลดลงเหลือ 13,968.15 ล้านบาท ลดลงไปจากปี 2562 คิดเป็นร้อยละ 37.85 และรายได้จากชาวต่างประเทศปี 2562 6,817.49 ล้านบาท ลดลงเหลือ 981.40 ล้านบาท ลดลงไปจากปี 2562 มากถึงร้อยละ 85.60

ตารางที่ 90 รายได้จากท่องเที่ยว (ล้านบาท) จังหวัดเชียงราย ปี พ.ศ. 2558-2563

ประเภทนักท่องเที่ยว	2558	2559	2560	2561	2562R	2563P	%การเปลี่ยนแปลง (ปี63เทียบปี 62)
ชาวไทย	17,379.53	18,173.56	19,978.30	21,995.16	22,474.22	13,968.15	-37.85
ชาวต่างประเศ*	5,468.55	5,574.46	6,075.56	6,622.55	6,817.49	981.40	-85.60
รวม	22,848.08	23,748.02	26,053.86	28,617.71	29,291.71	14,949.55	-48.96

ตารางที่ 91 สถิติจำนวนนักท่องเที่ยวจังหวัดเชียงราย ปี พ.ศ. 2558-2563

รายการย่อย	ประเภทผู้เยี่ยมเยือน	2558	2559	2560	2561	2562	2563	%การเปลี่ยนแปลง (ปี63เทียบปี 62)
จำนวนนักท่องเที่ยว	ชาวไทย	2,201,902	2,298,952	2,496,186	2,673,521	3,091,201	2,059,088	-33.39
	ชาวต่างประเศ	484,132	483,472	512,997	533,029	637,947	114,595	-82.04
	รวม	2,686,034	2,782,424	3,009,183	3,206,550	3,729,148	2,173,683	-41.71

จากตารางแสดงจำนวนนักท่องเที่ยวที่มาเที่ยวในจังหวัดเชียงรายซึ่งตามที่มีสถานการณ์การระบาดโรคติดเชื้อไวรัสโคโรนา 2019 ทำให้ในปี 2563 มีจำนวนนักท่องเที่ยว และจำนวนนักท่องเที่ยวลดลงทั้งชาวไทยและชาวต่างประเศ ซึ่งเดิมในปี 2562 จำนวนนักท่องเที่ยวชาวไทย มีจำนวน 3,091,201 คน ในปี 2563 ลดลงเหลือ 2,059,088 คน ลดลงไปจากปี 2562 คิดเป็นร้อยละ 33.39 เช่นเดียวกัน นักท่องเที่ยว

ชาวต่างชาติ เดิมในปี 2562 จำนวนนักท่องเที่ยว มีจำนวน 637,947 คน ในปี 2563 ลดลงเหลือ 114,595 คน ลดลงไปจากปี 2562 มากถึงร้อยละ 82.04

แผนภูมิที่ 50 สถิติจำนวนนักท่องเที่ยวจังหวัดเชียงราย ปี พ.ศ. 2558-2563

หน่วย 1,000 คน

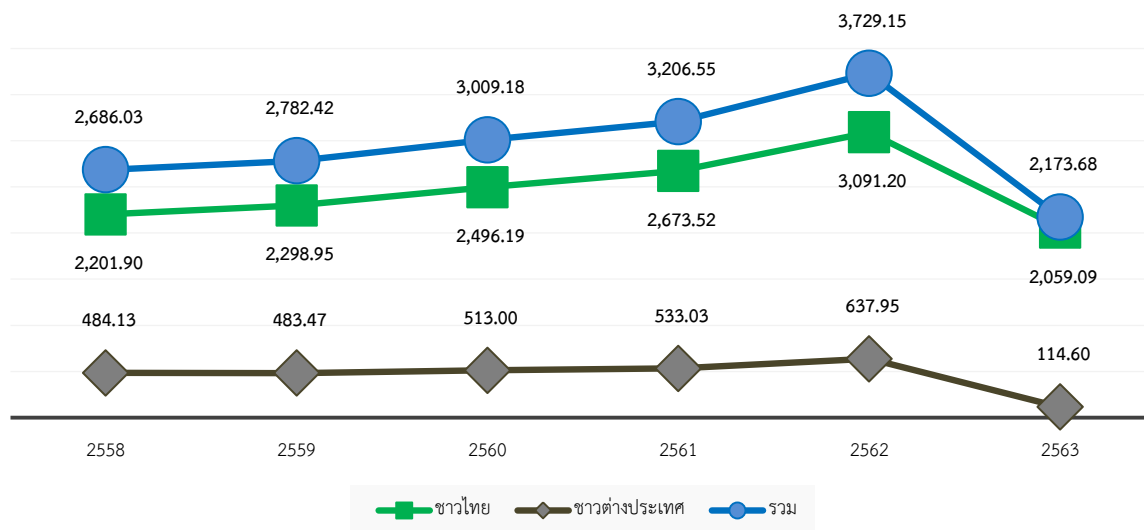

หน่วย: 1,000 คน

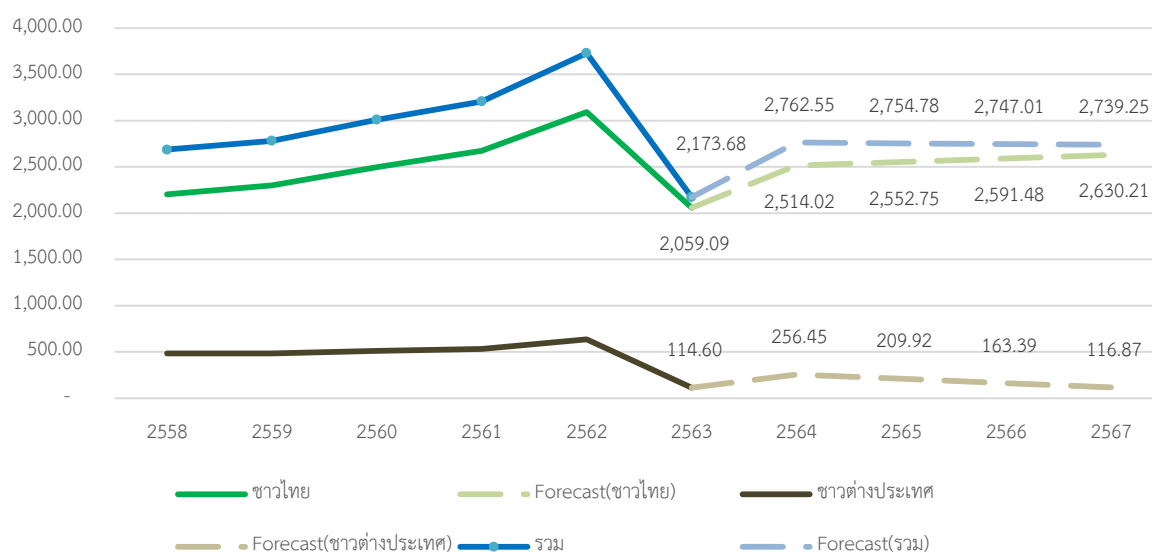

ที่มา : สรุปสถานการณ์ท่องเที่ยวภายในประเทศ เป็นรายจังหวัด พ.ศ. 2552 – 2561 สำนักงานสถิติแห่งชาติ, 2562

อีกประเด็นหนึ่งที่น่าสนใจประเด็นหนึ่งคือ ระยะเวลาพำนักโดยเฉลี่ยของนักท่องเที่ยว เท่ากับ 2.54 วัน ซึ่งมีแนวโน้มลดลงต่อเนื่องตั้งแต่ปี 2558 โดยเฉพาะอย่างยิ่งนักท่องเที่ยวชาวไทย ดังนั้นจึงควรมีนโยบายที่เพิ่มระยะเวลาพำนักของนักท่องเที่ยวโดยพัฒนาแหล่งท่องเที่ยวให้มีคุณภาพและสร้างกิจกรรม

เชิงประสบการณ์เพื่อดึงดูดให้นักท่องเที่ยวให้อยู่ยาวนานขึ้น ตลอดจนประชาสัมพันธ์โดยใช้กลยุทธ์การสร้าง Story Telling เพื่อสร้างความน่าสนใจให้กับการท่องเที่ยวจังหวัดเชียงราย

ตารางที่ 92 อัตราการเข้าพักโดยเฉลี่ย (วัน) ของนักท่องเที่ยว จังหวัดเชียงราย ปี พ.ศ. 2558-2562

ประเภทนักท่องเที่ยว	2558	2559	2560	2561	2562
ชาวไทย	2.62	2.56	2.48	2.45	2.42
ชาวต่างประเทศ	3.10	3.07	2.96	2.98	2.91
รวม	2.71	2.65	2.57	2.54	2.51

ที่มา : สรุปลักษณะการท่องเที่ยวภายในประเทศ เป็นรายจังหวัด พ.ศ. 2552 – 2562 สำนักงานสถิติแห่งชาติ, 2564

2) การค้าชายแดนและสินค้าตามโครงการหนึ่งตำบล หนึ่งผลิตภัณฑ์

สำหรับมูลค่าการค้าชายแดนพบว่า มีแนวโน้มชะลอตัว มูลค่าการค้าชายแดนและผ่านแดนด้านจังหวัดเชียงราย ตั้งแต่ปี พ.ศ.2558 – 2563 จะพบว่า มูลค่ารวมที่เกิดขึ้นในปี 2563 มีมูลค่ารวมลดลงจากปี 2562 ลดลง 4,383.53 ล้านบาท หรือลดลงคิดเป็นร้อยละ 8.32 เนื่องจากมีแนวโน้มในการนำเข้าเพิ่มขึ้น และส่งออกลดลง ทำให้ดุลการค้ากับทุกๆ ประเทศลดลง คิดเป็นร้อยละ 20.85

เมื่อพิจารณาสถานการณ์รายประเทศ พบว่า ประเทศเมียนมาทำการค้ากับจังหวัดเชียงราย มีมูลค่ารวมที่เกิดขึ้นในปี 2563 เพิ่มขึ้นจากปี 2562 มูลค่า 1,142.35 ล้านบาท หรือเพิ่มขึ้นคิดเป็นร้อยละ 7.56 เนื่องจากเรามีแนวโน้มในการนำเข้าเพิ่มขึ้นมากถึงร้อยละ 273.54 แต่ส่งออกเพิ่มขึ้นเพียงร้อยละ 0.49 ทำให้ขาดดุลการค้ามูลค่า 998.61 ล้านบาท หรือดุลการค้าลดลงร้อยละ 6.97 ประเทศลาวทำการค้ากับจังหวัดเชียงราย มูลค่ารวมที่เกิดขึ้นในปี 2563 มีมูลค่ารวมลดลงจากปี 2562 ลดลง 3,928.69 ล้านบาท หรือลดลงคิดเป็นร้อยละ 38.36 เรามีแนวโน้มในการนำเข้าจากลาวลดลง 244.88 ล้านบาท แต่กลับส่งออกลดลงมากถึง 3,683.81 ล้านบาท ทำให้ดุลการค้าลดลง 3,438.93 ล้านบาท หรือคิดเป็นร้อยละ 37.41 และในส่วนของประเทศจีนได้ทำการค้ากับจังหวัดเชียงราย มูลค่ารวมที่เกิดขึ้นในปี 2563 มีมูลค่ารวมลดลงจากปี 2562 ลดลง 1,597.19 ล้านบาท หรือลดลงคิดเป็นร้อยละ 5.84 เนื่องจากเรามีแนวโน้มในการนำเข้าเพิ่มขึ้น 708.83 ล้านบาท และส่งออกไปจีนลดลง 2,306.02 ล้านบาท ทำให้ดุลการค้าลดลง 3,014.85 ล้านบาท หรือคิดเป็นร้อยละ 24.67 ทั้งนี้เมื่อจำแนกข้อมูลตามด่านศุลกากรพบว่า ในช่วงปีพ.ศ. 2563 พบว่าลดลงของมูลค่าการค้าชายแดนในส่วนของด่านเชียงแสนและด่านเชียงของ แต่ในส่วนของด่านแม่สาย มีมูลค่าการค้าชายแดนที่เพิ่มขึ้น ดังนั้นสะท้อนเห็นว่าในท้ายที่สุดผู้ประกอบการมีความจำเป็นต้องปรับตัว และหาวิธีทางในการซื้อของสินค้านี้ระหว่างกันและเมื่อทำการพยากรณ์ดุลการค้าในช่วงปีพ.ศ. 2565-2567 พบว่า ดุลการค้ามีแนวโน้มเพิ่มขึ้น

ตารางที่ 93 เปรียบเทียบการเปลี่ยนแปลงมูลค่าการค้าชายแดนและผ่านแดนด้านจังหวัดเชียงราย ปี พ.ศ. 2563 เทียบกับปี 2562

ประเทศ		พ.ศ.2562	พ.ศ.2563	2563 - 2562	เปลี่ยนแปลง %
เมียนมา	นำเข้า	391.35	1,461.83	1,070.48	273.54
	ส่งออก	14,727.02	14,798.89	71.87	0.49
	ดุลการค้า	14,335.67	13,337.06	-998.61	-6.97
	รวม	15,118.37	16,260.72	1,142.35	7.56
สปป.ลาว	นำเข้า	524.19	279.31	-244.88	-46.72
	ส่งออก	9,716.62	6,032.81	-3,683.81	-37.91
	ดุลการค้า	9,192.43	5,753.50	-3,438.93	-37.41
	รวม	10,240.81	6,312.12	-3,928.69	-38.36
จีนตอนใต้	นำเข้า	7,554.58	8,263.41	708.83	9.38
	ส่งออก	19,775.02	17,469.00	-2,306.02	-11.66
	ดุลการค้า	12,220.44	9,205.59	-3,014.85	-24.67
	รวม	27,329.60	25,732.41	-1,597.19	-5.84
มูลค่ารวม	นำเข้า	8,470.12	10,004.55	1,534.43	18.12
	ส่งออก	44,218.66	38,300.70	-5,917.96	-13.38
	ดุลการค้า	35,748.54	28,296.15	-7,452.39	-20.85
	รวม	52,688.78	48,305.25	-4,383.53	-8.32

แผนภูมิที่ 51 มูลค่าการค้าชายแดนของกลุ่มจังหวัดภาคเหนือตอนบน 2
จำแนกตามด่านศุลกากร

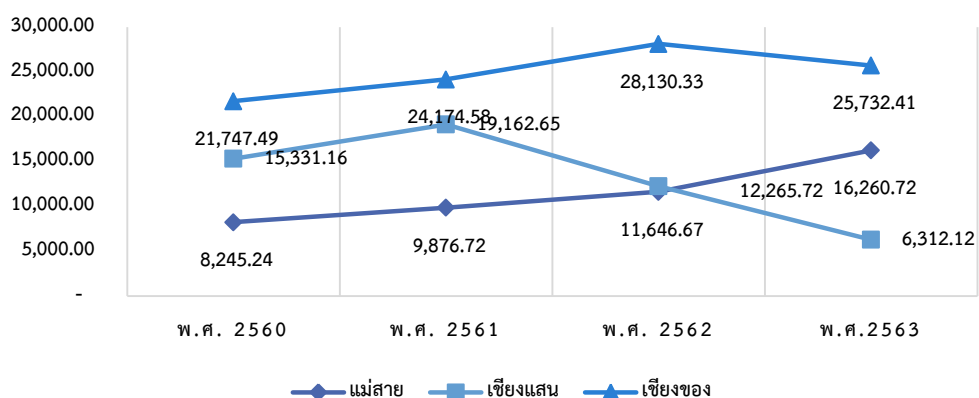

แผนภูมิที่ 52 ดุลการค้า ปีพ.ศ. 2558-2567

หน่วย: พันล้านบาท

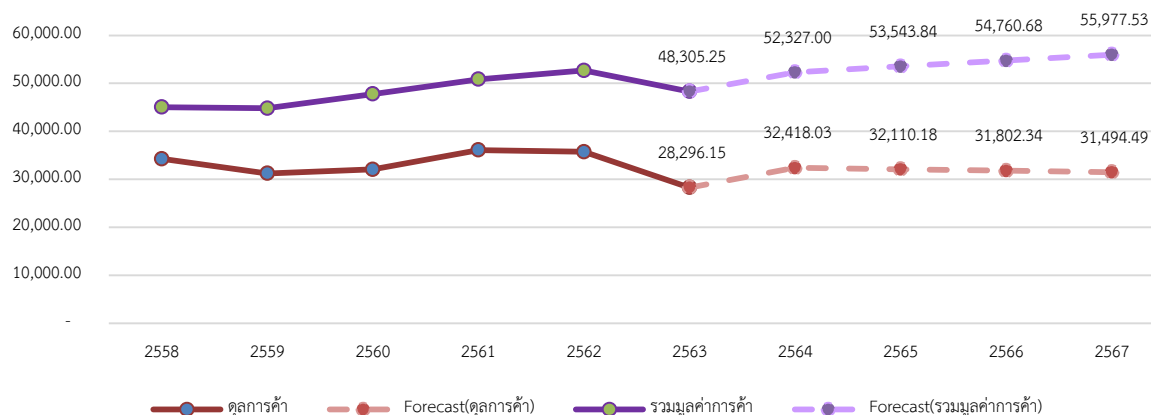

อย่างไรก็ตามจากข้อมูลการค้าชายแดนและการค้าผ่านแดนของจังหวัดเชียงราย ประเทศไทย ได้ดุลการค้าอย่างต่อเนื่อง แม้จะเป็นช่วงสถานการณ์การแพร่ระบาดของ โรคติดเชื้อไวรัสโคโรนา 2019 (COVID-19) ก็ตาม ซึ่งการได้ดุลการค้า นำมาซึ่งเงินไหลเข้ามาย่อมเป็นผลดีต่อการเจริญเติบโตทางเศรษฐกิจของประเทศ หากจังหวัดสามารถคว้าโอกาสดังกล่าว และทำให้เกิดเป็นผลประโยชน์กระจายในพื้นที่ ก็จะทำให้เกิดการจ้างงานที่เพิ่มขึ้น และรายได้ของรายได้ของในที่สุด ทั้งนี้เมื่อพิจารณาสินค้านำเข้าในจังหวัดเชียงราย พบว่า การนำเข้าสินค้าจากประเทศเมียนมาและสปป.ลาว ส่วนใหญ่เป็นสินค้าเกษตร หรือสินค้าในอุตสาหกรรม Extractive Industry ซึ่งเป็นอุตสาหกรรมที่นำหรือสกัดทรัพยากรธรรมชาติให้เป็นสินค้าขึ้นมา เช่น อุตสาหกรรมขุดเจาะน้ำมัน อุตสาหกรรมป่าไม้ อุตสาหกรรมเกลือสัตว์ การทำเหมืองแร่ เป็นต้น (อภิ ยุทธ์ อำนวยกาญจนสิน, 2564) ซึ่งเป็นกลุ่มอุตสาหกรรมที่ไม่ได้พบในจังหวัดเชียงราย ดังนั้นจึงทำให้ไม่ได้เกิดการกระจายผลประโยชน์ลงไปในพื้นที่ แต่อย่างไรก็ตามสินค้าเกษตรยังคงเป็นสินค้าที่เป็นโอกาสในการสร้างความเปรียบโดยเปรียบเทียบได้แก่ ทุเรียน ลำไย สับปะรด ยางพารา ข้าวโพด มันสำปะหลัง ปลายข้าว สินค้าที่กล่าวมาเป็นสินค้าที่ได้เปรียบโดยเปรียบเทียบในตลาดของประเทศจีนทั้งสิ้น (ปวีณา ลีตระกูล, 2564) ซึ่งผู้กำหนดนโยบายระดับจังหวัดสามารถส่งเสริมสินค้านี้ได้โดยจากการวิเคราะห์ของศูนย์วิจัยกสิกร (2564) ได้ทำการวิเคราะห์ว่าตลาดจีนตอนใต้เป็นตลาดใหญ่ที่สุด และมีศักยภาพ ผู้บริโภคกำลังซื้อ ซึ่งในอนาคตจะเป็นตลาดที่สำคัญของประเทศมากกว่าประเทศมาเลเซีย และกัมพูชา อีกไม่เกิน 5 ปีข้างหน้า ดังนั้น การสนับสนุนการค้าผ่านแดนให้มีการเจริญเติบโตมากขึ้น ย่อมส่งผลดีต่อการเจริญเติบโตของจังหวัดเชียงราย ทั้งนี้ จังหวัดเชียงรายมีความสัมพันธ์อันดีกับประเทศจีน โดยจะเห็นได้จากการดำเนินนโยบายความสัมพันธ์เมืองพี่เมืองน้อง (Sister Cities) ระหว่างจังหวัดเชียงรายกับมณฑลยูนนาน ซึ่งทางจังหวัดเชียงราย ควรใช้โอกาสจากความสัมพันธ์ส่งเสริมการค้าการลงทุนระหว่างกันอย่างเป็นรูปธรรม

สำหรับรายได้ของสินค้าหนึ่งตำบลหนึ่งผลิตภัณฑ์ (OTOP) ของจังหวัดเชียงราย รายละเอียด
ดังตารางที่ 94 และแผนภูมิที่ 53-54

ตารางที่ 94 ผลการจำหน่ายสินค้าตามโครงการ หนึ่งตำบล หนึ่งผลิตภัณฑ์

ปีงบประมาณ	2558	2559	2560	2561	2562
ในประเทศ	1,723,900,016	2,074,610,553	2,533,657,734	3,047,166,463	3,855,592,243
ต่างประเทศ	257,284,680	345,463,410	334,577,071	450,029,143	450,421,324
รวม	1,981,184,696	2,420,073,963	2,868,234,805	3,497,195,606	4,306,013,567

กรมพัฒนาชุมชน กระทรวงมหาดไทย,2562

แผนภูมิที่ 53 ผลการจำหน่ายสินค้าตามโครงการ หนึ่งตำบล หนึ่งผลิตภัณฑ์ ในประเทศ ปี พ.ศ.2558 – 2562 และแนวโน้มในอนาคต

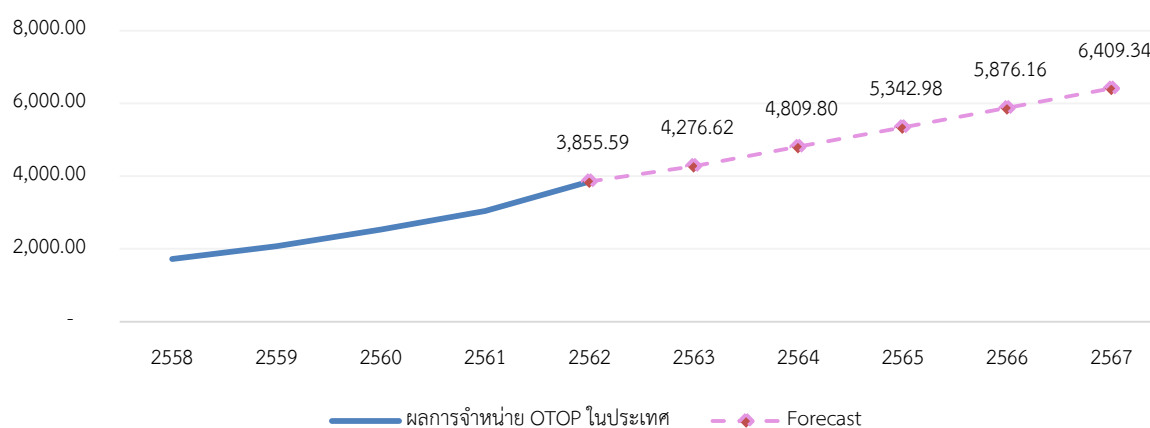

แผนภูมิที่ 54 ผลการจำหน่ายสินค้าตามโครงการ หนึ่งตำบล หนึ่งผลิตภัณฑ์ ในต่างประเทศ ปี พ.ศ.2558 – 2562 และแนวโน้มในอนาคต

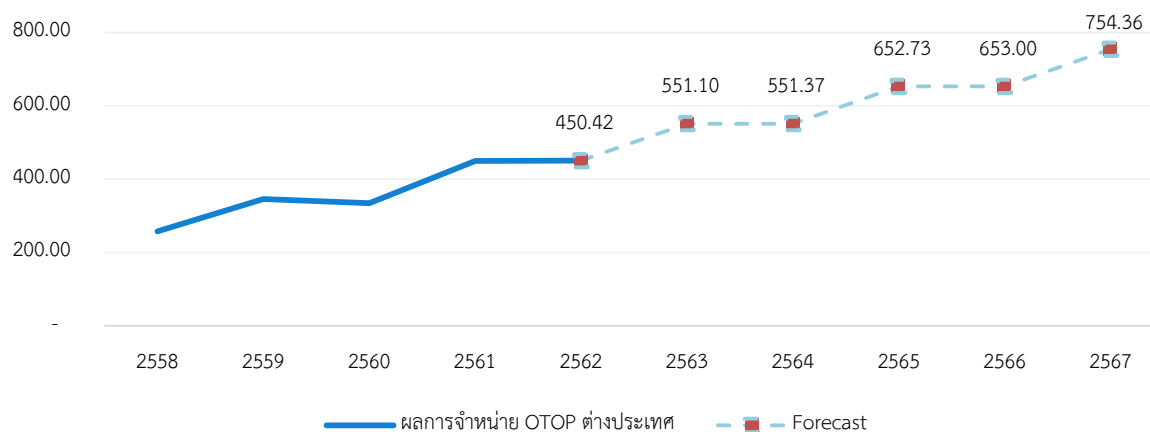

จากการเจริญเติบโตของรายได้สินค้าหนึ่งตำบลหนึ่งผลิตภัณฑ์ (OTOP) ของจังหวัดเชียงราย เพิ่มขึ้นอย่างต่อเนื่อง จากสถิติในปีงบประมาณ 2562 มียอดจำหน่ายสินค้า OTOP เท่ากับ 4,306,013,567 บาท มีสัดส่วนการจำหน่ายในประเทศ ประมาณ ร้อยละ 89 และต่างประเทศ ร้อยละ 11 ปริมาณยอดจำหน่าย มีอัตราการเจริญเติบโตร้อยละ 23.35 ซึ่งสูงกว่า 2561 มียอดจำหน่ายสินค้า OTOP เท่ากับ 3,855,592,243 บาท มีสัดส่วนการจำหน่ายในประเทศ ประมาณ ร้อยละ 87 และต่างประเทศ ร้อยละ 13 เท่าเดิม อัตราการเจริญเติบโตร้อยละ 21.93

จากอัตราการเจริญเติบโตของการค้าชายแดน และ สินค้า OTOP แสดงให้เห็นว่าจากเดิมที่จังหวัดมุ่งเน้นและให้ความสำคัญกับการค้าชายแดนมาโดยตลอดแต่ในขณะนี้ทิศทางการชะลอตัว ดังนั้นจังหวัดอาจจะจำเป็นต้องเปลี่ยนจุดเน้นในปีนี้ โดยอาจจะมุ่งเน้นการท่องเที่ยวหรือสินค้า OTOP ซึ่งมีอัตราการเจริญเติบโตเพิ่มขึ้นอย่างต่อเนื่อง

ตารางที่ 95 สัดส่วนภาคอุตสาหกรรมและบริการที่เกี่ยวข้องกับการค้าการลงทุน

ภาคเศรษฐกิจ	2558	2559	2560	2561	2562
อุตสาหกรรม	5,503	5,527	5,563	5,464	5,401
ภาคบริการที่เกี่ยวข้องกับการค้า การลงทุน	36,604	37,792	41,384	46,094	51,145
มูลค่าผลิตภัณฑ์มวลรวมที่ เกี่ยวข้องกับการค้าการลงทุน	42,107	43,319	46,947	51,558	56,546
อัตราการเจริญเติบโต		2.88	8.38	9.82	9.67
ร้อยละภาคการค้าการลงทุน ของผลิตภัณฑ์มวลรวมทั้งหมด	44.60	43.39	44.95	46.92	49.86

เมื่อพิจารณาอัตราการเจริญเติบโตของภาคอุตสาหกรรมและการค้าการลงทุนในช่วงปี พ.ศ. 2558-2562 พบว่าอัตราการเจริญเติบโตที่เกี่ยวข้องกับภาคดังกล่าวในช่วงปีพ.ศ. 2560-2562 เพิ่มขึ้นอย่างก้าวกระโดด โดยอยู่ที่ร้อยละ 9 ในขณะที่สัดส่วนของภาคการค้าการลงทุนซึ่งรวมภาคอุตสาหกรรมด้วยคิดเป็นร้อยละ 49.86 ในปีพ.ศ. 2562 ดังนั้นหากจังหวัดต้องการให้เกิดการเจริญเติบโตที่เพิ่มขึ้นการส่งเสริมการค้าการลงทุนเป็นแนวทางหนึ่งในการพัฒนาจังหวัด

3) ภาคการเกษตร

แผนภูมิที่ 55 สัดส่วนของผลิตภัณฑ์มวลรวมในภาคเกษตรและนอกภาคเกษตร

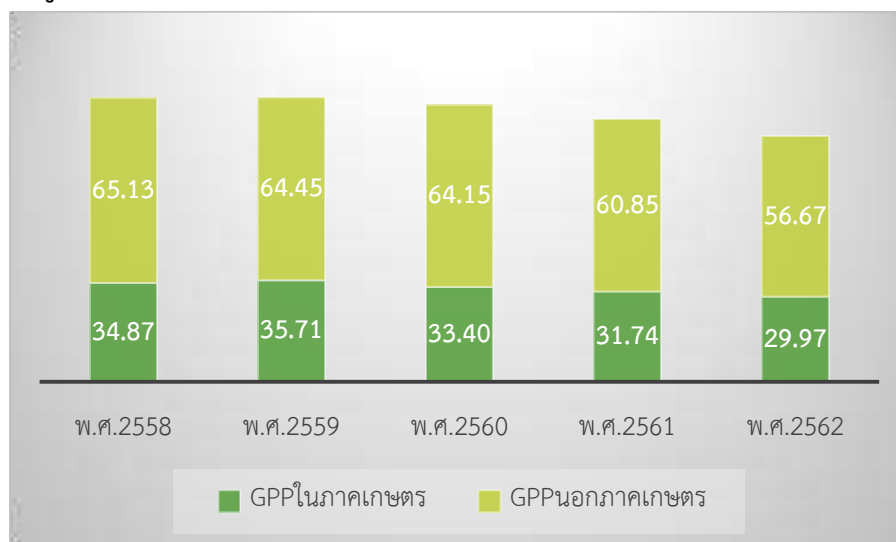

แผนภูมิที่ 56 จำนวนครัวเรือนเกษตรกรที่ขึ้นทะเบียน

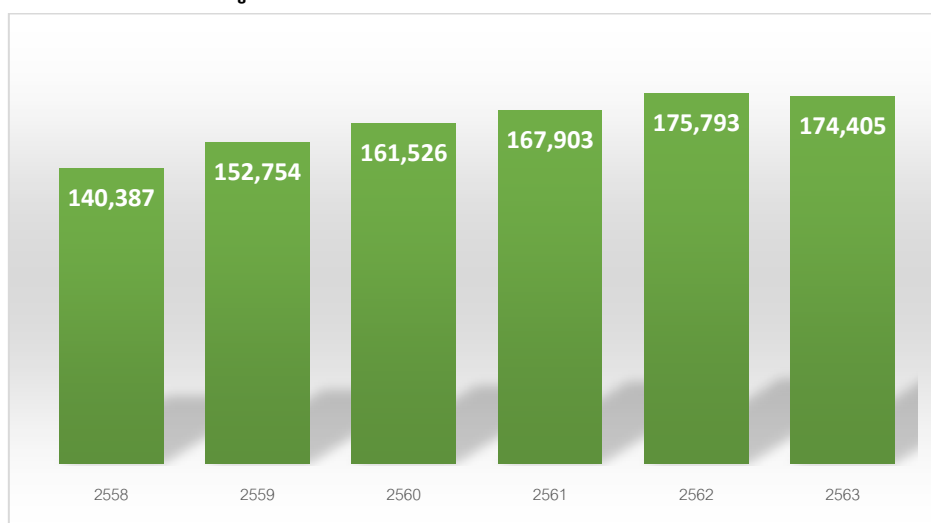

เมื่อพิจารณาภาคการเกษตรพบว่า แนวโน้มของผลิตภัณฑ์มวลรวมภาคเกษตรมีแนวโน้มลดลง อีกทั้งเริ่มมีสัญญาณการลดลงของครัวเรือนภาคเกษตร ดังนั้นเกษตรกรเริ่มที่มีการปรับเปลี่ยนอาชีพออกไปหาขั้วสาขาเศรษฐกิจอื่น อย่างไรก็ตามยังคงมีแรงงานอยู่ในภาคเกษตรสูง ดังนั้นจำเป็นต้องสร้างมูลค่าเพิ่มให้กับภาคเกษตรโดยเน้นการใช้นวัตกรรมเข้ามาช่วยในการผลิต การแปรรูปสินค้าเกษตร อีกทั้งทำให้เกษตรกรเป็นเกษตรกรที่เป็น Smart Farmer เพื่อตอบสนองนโยบาย Thailand 4.0 ซึ่งเป็นนโยบายเป็นการปรับเปลี่ยนจากเดิมที่เกษตรกรลงมือทำมากได้ผลตอบแทนน้อยมาสู่แบบลงมือทำน้อยได้ผลตอบแทนมาก

ตารางที่ 96 ผลผลิตทางการเกษตรสำคัญ ประจำปี พ.ศ. 2563

จังหวัด/อำเภอ	พื้นที่ปลูก (ไร่)		พื้นที่เก็บเกี่ยว (ไร่)		ผลผลิต (ตัน)		ผลผลิตเฉลี่ยต่อไร่ (กิโลกรัม)	
	2561/62	2562/63	2561/62	2562/63	2561/62	2562/63	2561/62	2562/63
ข้าวนาปี	1,249,246	1,290,746	1,232,146	1,155,349	714,114	634,777	572	492
ข้าวนาปรัง	408,663	454,187	407,418	432,325	283,828	296,970	695	654
ข้าวโพดเลี้ยงสัตว์รุ่นที่ 1	358,122	346,612	357,778	345,631	264,150	260,747	738	752
ข้าวโพดเลี้ยงสัตว์รุ่นที่ 2	35,573	40,342	35,526	33,789	25,271	21,788	710	540
ถั่วเหลืองรุ่น 1	146	1,087	146	1,087	41	291	281	268
ถั่วเหลืองรุ่น 2	12,792	13,740	12,756	13,740	3,288	2,770	257	202
มันสำปะหลัง	52,222	45,929	51,134	44,529	160,065	134,036	3,065	2,918
ลำไย	139,024	139,771	132,942	137,221	66,156	58,364	498	425
ลิ้นจี่	18,624	13,724	18,537	13,600	5,653	2,492	305	183
ยางพารา	299,563	353,485	246,249	269,386	51,741	59,063	210	219
สับปะรด	67,924	62,509	59,372	56,206	174,537	163,782	93,335	90,127

สำหรับผลผลิตที่สำคัญในภาคการเกษตรของจังหวัดเชียงราย พบว่า ส่วนใหญ่เกษตรกรปลูกข้าวเหนียวเป็นหลัก โดยมีพื้นที่เพาะปลูกในช่วงข้าวนาปี 1,155,349 ไร่ และ ในช่วงเป็นข้าวนาปรัง เท่ากับ 432,325 ไร่ ในส่วนพืชผัก ไม้ผลและไม้ยืนต้นสำคัญ พบว่ามีสินค้าเกษตรที่เป็นพืช GI ของจังหวัดเชียงราย ได้แก่ ชา กาแฟ และสับปะรด ในส่วนปศุสัตว์ที่สำคัญ ได้แก่ ไก่ สุกร เป็ด และโคเนื้อ เป็นสัตว์ที่เกษตรกรเลี้ยงมากที่สุด รายละเอียดดังตารางที่ 95

ตารางที่ 97 ปศุสัตว์ที่สำคัญของจังหวัดเชียงราย ประจำปี พ.ศ. 2562

ปศุสัตว์ที่สำคัญ	ปริมาณ (ตัว)
โคเนื้อ	36,627
สุกร	148,261
ไก่	5,046,238
เป็ด	144,775
อื่นๆ	21,485

1.2) ด้านสังคม

1.2.1) บริบทสังคมสูงวัย

ประเด็นที่สำคัญด้านสังคมที่สำคัญ ได้แก่ บริบทของสังคมสูงวัยในจังหวัดเชียงราย มีความรุนแรงมากขึ้น โดยในปีพ.ศ. 2563 สัดส่วนผู้สูงอายุสูงถึงร้อยละ 19.20 ซึ่งเท่ากับว่าจังหวัดเชียงราย กำลังเข้าสู่สังคมสูงวัยอย่างสมบูรณ์ (Complete Aged Society) ซึ่งจะส่งผลกระทบต่อทำให้โครงสร้างแรงงานเปลี่ยนแปลงไป โดยมีสัดส่วนของผู้ที่อยู่ในกำลังแรงงานลดลง ในขณะที่ผู้ที่อยู่นอกกำลังแรงงาน หรือคนไม่ทำงานมากขึ้น ทั้งนี้คนอยู่นอกกำลังแรงงานส่วนใหญ่เป็นกลุ่มผู้สูงอายุ กลุ่มแม่บ้านและกลุ่มของนักเรียนนักศึกษา ดังนั้นจึงควรมีการส่งเสริมให้กลุ่มผู้สูงอายุ กลุ่มผู้หญิงที่เป็นแม่บ้านเข้าสู่ตลาดแรงงาน เพื่อชดเชยแรงงานมีแนวโน้มลดลง

แผนภูมิที่ 57 ประชาชนที่อยู่ 15 ปีขึ้นไปที่อยู่ในกำลังแรงงานและนอกกำลังแรงงาน

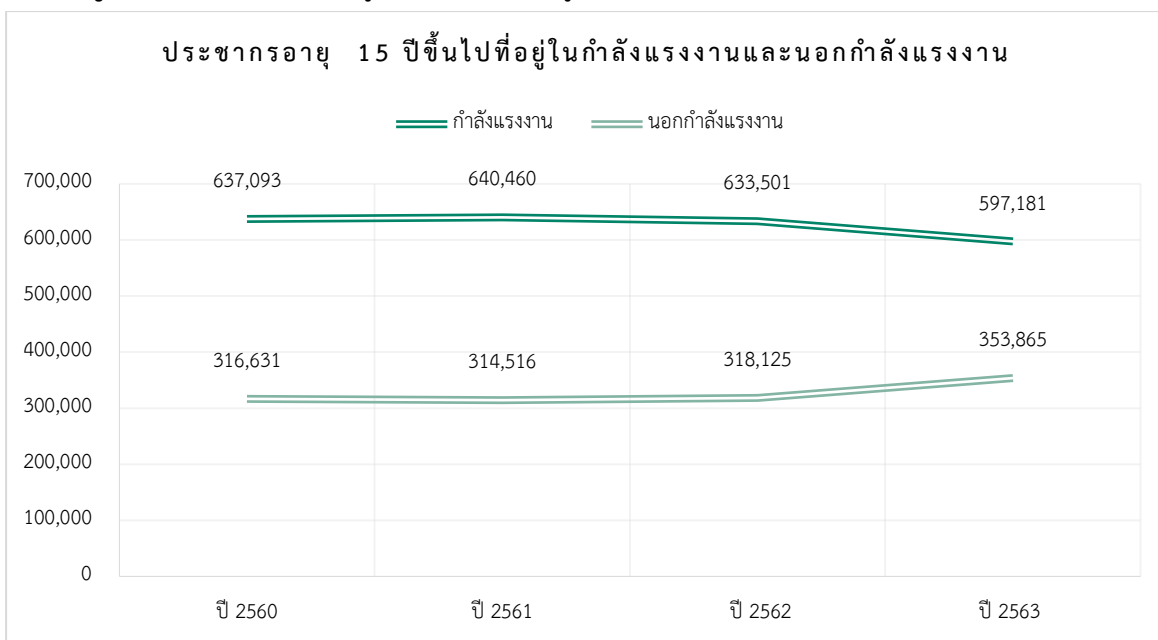

1.2.2) คุณภาพชีวิตของครัวเรือน

สำหรับคุณภาพชีวิตของครัวเรือนในจังหวัดเชียงราย พบว่า จากสถานการณ์ด้านเศรษฐกิจ พบว่ารายได้เฉลี่ยต่อคนตีสขึ้น ปี 2563 รายได้เฉลี่ยต่อคน เท่ากับ 74,348.41 ซึ่งสูงกว่า ปี 2562 รายได้เฉลี่ยต่อคน 73,718.78 บาทต่อปี เพิ่มขึ้น ร้อยละ 0.85 จากปี 2562 สัดส่วนของคนจนในจังหวัดลดลง โดยในปีพ.ศ. 2562 ลดลงเหลือร้อยละ 8.83 และสถานการณ์การกระจายรายได้มีความเหลื่อมล้ำลดลง และหนี้สินส่วนใหญ่เกิดจากหนี้จากการทำเกษตรกรรม แต่อย่างไรก็ตามสถานการณ์เกี่ยวกับบริบทของสังคมสูงวัยของจังหวัดชัดเจนขึ้น โดย ในปีพ.ศ. 2562 สัดส่วนของผู้สูงอายุ ร้อยละ 17.40 เพิ่มขึ้นจากเดิมใน ปี พ.ศ. 2560 สัดส่วนของผู้สูงอายุ ร้อยละ 15.04 อีกทั้งสถานการณ์การอยู่ลำพังของผู้สูงอายุพบว่า ปี พ.ศ. 2562 มีการ

คาดการณ์ว่า ผู้สูงอายุที่อยู่ลำพัง ร้อยละ 12.03 ซึ่งเป็นอันดับที่ 75 ของประเทศ ในขณะที่ปีพ.ศ. 2560 มีสัดส่วนของผู้สูงอายุลำพัง ร้อยละ 16.28 หรือเป็นอันดับที่ 77 ของประเทศ ดังนั้นจากจำนวนผู้สูงอายุที่มีสัดส่วนเพิ่มมากขึ้น ส่งผลให้จังหวัดอาจมีนโยบายส่งเสริมและสนับสนุนการเตรียมความพร้อมเข้าสู่สังคมสูงวัย การส่งเสริมการทำงานของผู้สูงอายุเพื่อทดแทนประชากรวัยแรงงานที่จะลดลงในอนาคตทั้งนี้อาจทำการส่งเสริมให้เกิดการเรียนรู้เรียนตลอดชีวิต (Life Long Learning) เพื่อให้ผู้สูงอายุในจังหวัดเชียงรายมีคุณภาพชีวิตที่ดี อยู่อย่างมีคุณค่าและมีศักดิ์ศรี

1.3) ทรัพยากรธรรมชาติและสิ่งแวดล้อม

1.3.1) หมอกควัน และฝุ่นละออง

ในปัจจุบันปัญหาสำคัญของจังหวัดเชียงรายเป็นปัญหาฝุ่นละออง ทั้งนี้จะให้ได้ว่าปริมาณฝุ่นละอองและค่าคุณภาพอากาศ ในปี พ.ศ. 2564 โดยภาพรวมพบว่า ดีขึ้น เมื่อเทียบกับ ปี พ.ศ.2563 จำนวนวันเกินมาตรฐานค่าฝุ่นละออง PM 2.5 ลดลง โดยจำนวนวันที่ PM2.5 เกินมาตรฐาน 70 วัน แต่ในปีนี้มีค่าสูงสุดที่ตรวจพบ PM 2.5 402 มคก./ลบ.ม. ซึ่งถือว่าสูงมากและสูงกว่า ปี พ.ศ. 2563 ดังนั้นปัญหาถือเป็นปัญหาใหญ่และถือเป็นวาระเร่งด่วนของจังหวัดที่ควรแก้ไข ทั้งนี้ฝุ่นละอองนอกจากกระทบต่อคุณภาพชีวิตของคนในจังหวัดเชียงรายแล้ว ยังกระทบต่อภาคการท่องเที่ยวซึ่งถือเป็นสาขาเศรษฐกิจที่สำคัญของจังหวัด

แผนภูมิที่ 58 คุณภาพอากาศโดยจำนวนวันที่ PM2.5 เกินมาตรฐาน

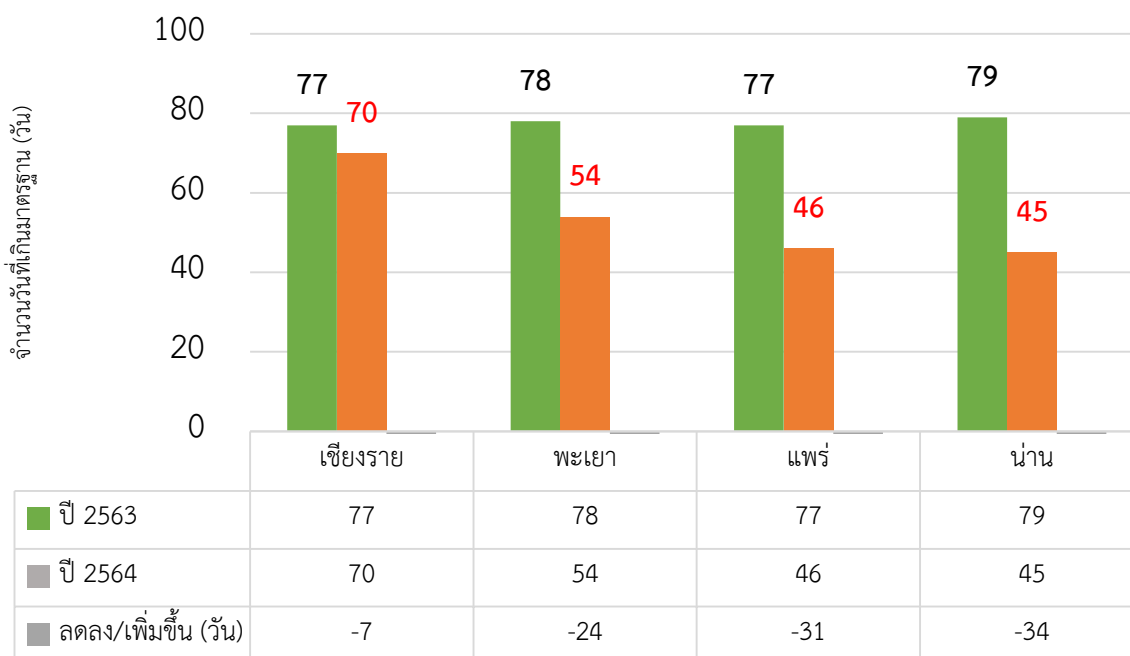

ที่มา : สำนักงานป้องกันและบรรเทาสาธารณภัยจังหวัดเชียงราย, 2564

หากพิจารณาจุดความร้อนสะสมซึ่งเกิดจากการเผาอันเป็นสาเหตุสำคัญที่ทำให้เกิดหมอกควันและฝุ่นละออง พบว่าในปี พ.ศ. 2564 จังหวัดเชียงราย สามารถควบคุมสถานการณ์การเกิดจุดความร้อนสะสมได้เป็นอย่างดี โดยในปี พ.ศ. 2564 จำนวนจุดความร้อน (Hotspots) ระหว่างวันที่ 1 มกราคม – 31 พฤษภาคม 2564 พบว่ามีจุดความร้อนสะสมมากที่สุด 1,517 จุด ลดลงจากปี พ.ศ. 2563 ซึ่งมีจำนวน 7,391 จุด (ต่ำกว่า 5,874 จุด) คิดเป็น ร้อยละ 79.48 ซึ่งสัดส่วนการลดลงของจุดความร้อนมากที่สุดเมื่อเทียบกับกลุ่มภาคเหนือตอนบน 2 จากความพยายามดังกล่าว ทำให้จำนวนปริมาณวันที่เกิดมาตรฐานของปริมาณฝุ่นละอองสะสมลดลง แต่อย่างไรก็ตามคุณภาพของอากาศที่เกินมาตรฐานอยู่ในปริมาณที่สูงเพิ่มขึ้น ดังนั้นจึงควรมีมาตรการการเฝ้าระวังและกำกับดูแลเรื่องหมอกควันและการกวดขันให้ไม่ให้เกิดการเผาจึงเป็นนโยบายที่จังหวัด ควรให้ความสนใจและดูแลอย่างต่อเนื่อง อีกทั้งควรสร้างเครือข่ายความร่วมมือกับจังหวัดข้างเคียงและประเทศเพื่อนบ้านด้วย เพื่อให้การควบคุมและดูแลสถานการณ์หมอกควัน และฝุ่นละออง เป็นการดำเนินการในเชิงระบบและมีการบูรณาการงานร่วมกัน

1.3.2) ภัยแล้ง

สำหรับสถานการณ์ภัยแล้ง เป็นอีกสถานการณ์ที่ควรต้องดูแลและเยียวยาความเดือดร้อนของประชาชนอย่างใกล้ชิด สำหรับสถานการณ์ภัยแล้งในจังหวัดเชียงรายในปี พ.ศ. 2563 พบว่า

1. ด้านการเกษตร จังหวัดเชียงราย เกิดสถานการณ์ภัยแล้งตั้งแต่วันที่ 19 ตุลาคม 2562 และได้ประกาศเขตการให้ความช่วยเหลือผู้ประสบภัยพิบัติกรณีฉุกเฉิน (ภัยแล้ง) ตามระเบียบกระทรวงการคลังว่าด้วยเงินอุดหนุนราชการเพื่อช่วยเหลือผู้ประสบภัยพิบัติกรณีฉุกเฉิน พ.ศ. 2562 จำนวน 15 อำเภอ 78 ตำบล 667 หมู่บ้าน ราษฎรได้รับผลกระทบ 70,096 คน 28,471 ครัวเรือน พื้นที่เกษตรได้รับความเสียหาย ได้แก่

- นาข้าว	220,468.25 ไร่
- พืชไร่	25,439.40 ไร่
- พืชสวน	1,664.00 ไร่
- บ่อปลา	361 บ่อ
- บ่อกุ้ง	10 บ่อ

พื้นที่ประกาศเขตการให้ความช่วยเหลือผู้ประสบภัยพิบัติกรณีฉุกเฉิน (ภัยแล้ง) ได้แก่ อำเภอดอยหลวง, อำเภอเวียงแก่น, อำเภอเมืองเชียงราย, อำเภอเวียงชัย, อำเภอเชียงของ, อำเภอขุนตาล, อำเภอพาน, อำเภอเชียงแสน, อำเภอพญาเม็งราย, อำเภอเทิง, อำเภอแม่ฟ้าหลวง, อำเภอเวียงเชียงรุ้ง อำเภอแม่จัน อำเภอป่าแดด และอำเภอแม่สาย

2. ด้านอุปโภคบริโภค สถานการณ์น้ำในพื้นที่จังหวัดเชียงราย แบ่งออกเป็น

2.1 สถานการณ์น้ำในเขตชลประทาน จำนวนโครงการชลประทาน รวมทั้งสิ้น 595 โครงการ 671,035 ไร่ ความจุเก็บกักรวม 252.92 ล้านลูกบาศก์เมตร และ พื้นที่เกษตรในเขตชลประทาน 316,150 ไร่

2.2 สถานการณ์น้ำนอกเขตชลประทาน

- ปริมาณการผลิตน้ำประปา 946,942 ลูกบาศก์เมตร/เดือน (ที่มา : กปภ.เชียงราย)
- จำนวนบ่อบาดาลที่ใช้ในการอุปโภคบริโภค จำนวน 521 บ่อ (ที่มา : ทสจ.เชียงราย)
- ประปาท้องถิ่น 100 แห่ง (ที่มา : สนง.ส่งเสริมการปกครองท้องถิ่นจังหวัดเชียงราย)
- พื้นที่เสี่ยงขาดแคลนน้ำเพื่อการอุปโภคบริโภค จำนวน 11 อำเภอ 36 ตำบล 185 หมู่บ้าน

(จาก 18 อำเภอ 124 ตำบล 1,764 หมู่บ้าน)

3. ด้านอุตสาหกรรม จากการสำรวจในพื้นที่จังหวัดเชียงราย จำนวน 18 อำเภอ มีโรงงานอุตสาหกรรม จำนวน 2,081 แห่ง ยังไม่มีพื้นที่ใดแจ้งประสบปัญหาขาดแคลนน้ำ

2) ข้อมูลตัวชี้วัดการพัฒนาของจังหวัดเชียงราย

สำหรับข้อมูลการพัฒนาของจังหวัด เป็นการพัฒนาเครื่องมือที่ใช้วัดสถานะการพัฒนาพื้นที่จังหวัดและกลุ่มจังหวัดเชิงเปรียบเทียบ ที่จัดขึ้นโดยสำนักงานสภาพัฒนาการเศรษฐกิจและสังคมแห่งชาติ ได้นำเป้าหมายการพัฒนาที่ยั่งยืน (Sustainable Development Goals : SDGs มาปรับใช้เป็นกรอบในการปรับปรุงตัวชี้วัดการพัฒนาระดับจังหวัด เพื่อให้จังหวัดมีข้อมูลตัวชี้วัดที่สะท้อนระดับการพัฒนาในพื้นที่และสอดคล้องกับเป้าหมายการจ้ดหาตัวชี้วัด SDGs ในระดับพื้นที่ของประเทศ ดัชนีดังกล่าวได้แบ่งมิติการพัฒนาออกเป็น 5 ด้าน ได้แก่ด้านการพัฒนาคน ด้านเศรษฐกิจและความมั่นคง ด้านสิ่งแวดล้อม ด้านสันติภาพและยุติธรรม ด้านความเป็นหุ้นส่วนการพัฒนา รายละเอียดดังต่อไปนี้

ตารางที่ 98 ดัชนีการพัฒนาจังหวัดเชียงราย ปีพ.ศ. 2560-2562

มิติการพัฒนาจังหวัด	ดัชนีการพัฒนาจังหวัดเชียงราย			ค่ากลาง
	ปี 2560	ปี 2561	ปี 2562	ปี 2562
ด้านการพัฒนาคน	60.81	65.03	65.86	63.20
ด้านเศรษฐกิจและความมั่นคง	47.81	49.58	50.01	50.03
ด้านสิ่งแวดล้อม	52.84	52.86	50.94	50.92
ด้านสันติภาพและยุติธรรม	55.60	59.35	62.48	63.43
ด้านความเป็นหุ้นส่วนการพัฒนา	39.12	31.40	34.99	44.64
ภาพรวม	50.67	50.16	51.63	52.87

ที่มา สำนักงานสภาพัฒนาการเศรษฐกิจและสังคมแห่งชาติ ,2564

จากข้อมูล 3 ปีย้อนหลังพบว่าดัชนีการพัฒนาจังหวัดเชียงราย สูงขึ้นอย่างต่อเนื่อง ทั้งนี้ในด้านที่โดดเด่นได้แก่ ด้านการพัฒนา ด้านสันติภาพและยุติธรรม ด้านสิ่งแวดล้อม ด้านเศรษฐกิจและความมั่นคง และด้านความเป็นหุ้นส่วนการพัฒนา ตามลำดับ อย่างไรก็ตาม อย่างไรก็ดีพิจารณาจากค่ากลางของประเทศ ในภาพรวมการพัฒนาจังหวัดเชียงรายยังมีการพัฒนาดำกว่าค่ากลางของประเทศ ทั้งนี้สถานการณ์ดังกล่าวเป็นเช่นเดียวกับจังหวัดใหญ่อื่นๆ อย่างจังหวัดเชียงใหม่ ทั้งนี้จังหวัดที่มีดัชนีการพัฒนาจังหวัดสูงสุด 3 จังหวัดแรกของประเทศได้แก่ อันดับที่ 1 นนทบุรี อันดับที่ 2 ระยอง และอันดับที่ 3 ชลบุรี

ภาพแผนภูมิที่ 59 การเปรียบเทียบดัชนีการพัฒนารายจังหวัดเชียงรายและประเทศ

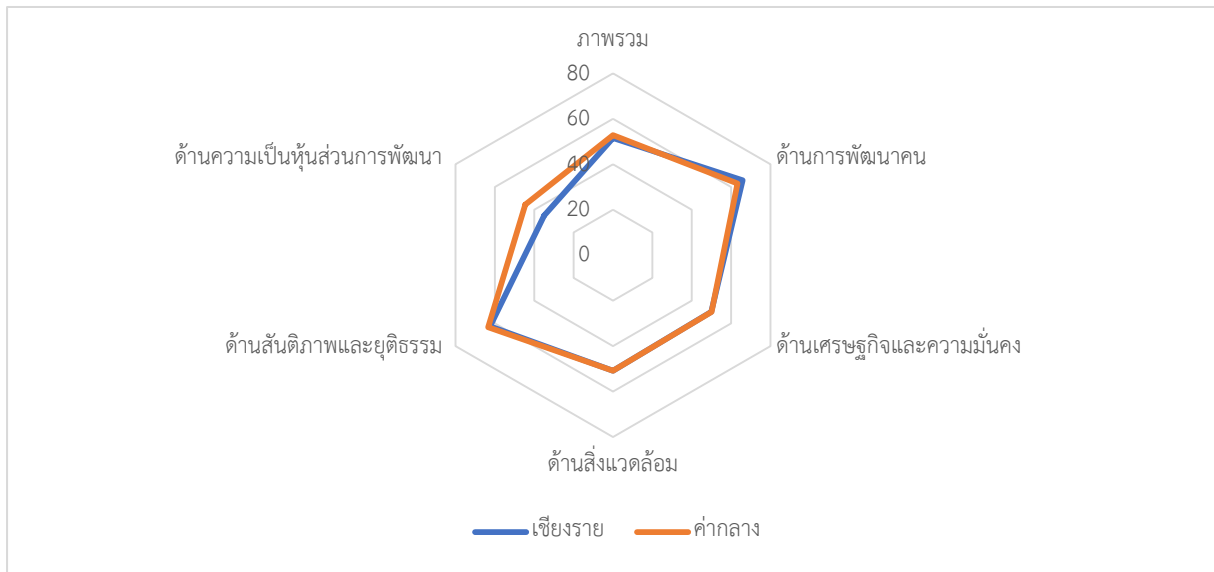

ที่มา : สำนักงานคณะกรรมการพัฒนาการเศรษฐกิจและสังคมแห่งชาติ (2564)

จากการเปรียบเทียบดัชนีการพัฒนารายจังหวัดเชียงราย พบว่า เมื่อเปรียบเทียบกับค่าเฉลี่ยของประเทศ พบว่าในภาพรวมการพัฒนาในปีพ.ศ. 2562 ต่ำกว่าค่าเฉลี่ยของประเทศ โดยภาพรวมอยู่ที่ร้อยละ 51.63 โดยการพัฒนายิ่งสูงกว่าค่ากลางได้แก่ มิติการพัฒนาคน นอกจากนั้นด้านเศรษฐกิจและความมั่นคง ด้านสิ่งแวดล้อม ด้านสันติภาพและยุติธรรม และด้านความเป็นหุ้นส่วนการพัฒนา ยังต่ำกว่าค่ากลาง

แผนภูมิที่ 60 การเปรียบเทียบดัชนีการพัฒนารายจังหวัดเชียงรายในปีพ.ศ. 2560-2562

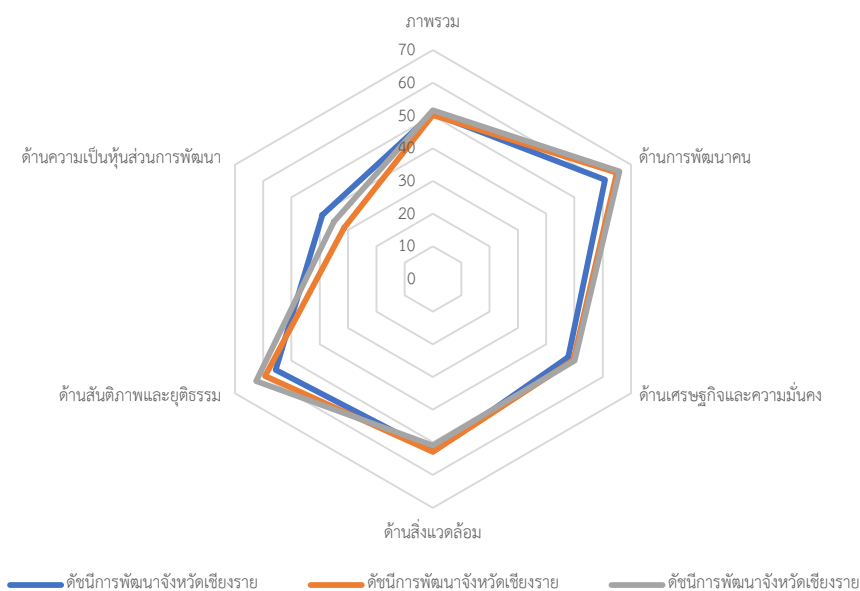

ที่มา : สำนักงานคณะกรรมการพัฒนาการเศรษฐกิจและสังคมแห่งชาติ (2564)

เมื่อทำการเปรียบเทียบการพัฒนารายจังหวัดเชียงรายในช่วง 3 ปีที่ภาพมา พบว่า โดยภาพรวมจังหวัดมีการพัฒนาอย่างต่อเนื่องมาโดยตลอด ในทุกมิติการพัฒนา แต่อย่างไรก็ตามมีด้านการพัฒนาความเป็นหุ้นส่วน

การพัฒนาที่มีการพัฒนาน้อยกว่าในปี พ.ศ. 2560 ซึ่งเป็นประเด็นที่จังหวัดมีความจำเป็นที่จะเร่งการพัฒนาประเด็นดังกล่าว

หากจำแนกการวิเคราะห์รายมิติเพื่อให้เห็นตัวชี้วัดสำคัญที่อยู่ต่ำกว่าค่ากลางของประเทศ และต้องได้รับการแก้ไข ดังนี้

มิติการพัฒนาคน (People) ภาพรวมตัวชี้วัดในมิตินี้ของจังหวัดเชียงราย อยู่ที่ร้อยละ 65.86 สูงกว่าค่ากลางของประเทศ และสูงกว่าปีก่อนหน้านี้ โดยปีก่อนอยู่ที่ ร้อยละ 65.03 ทั้งนี้ตัวชี้วัดที่ต่ำกว่าค่าเฉลี่ยของประเทศได้แก่ ร้อยละของทารกแรกเกิดที่มีน้ำหนักต่ำกว่าเกณฑ์ จำนวนปีการศึกษาเฉลี่ยประชากรไทยอายุ 15-59 ปี ค่าเฉลี่ยคะแนน o-net มัธยมศึกษาตอนปลาย

มิติด้านเศรษฐกิจและความมั่งคั่ง (Prosperity) ในมิติพบว่าปีปัจจุบันตัวชี้วัดของจังหวัดเชียงราย อยู่ที่ร้อยละ 50.01 ต่ำกว่าค่ากลางของประเทศ แต่สูงกว่าปีก่อนหน้านี้ โดยปีก่อนอยู่ที่ ร้อยละ 49.58 เมื่อวิเคราะห์ในตัวชี้วัดพบว่าตัวชี้วัดที่ต่ำกว่าค่ากลางได้แก่ อัตราส่วนหนี้เฉลี่ยต่อรายได้เฉลี่ยของครัวเรือน ผลิตภัณฑ์มวลรวม การใช้จ่ายไฟฟ้าภาคครัวเรือน สัดส่วนผู้ที่อยู่ในระบบประกันสังคมต่อกำลังแรงงาน ร้อยละของครัวเรือนที่มีบ้านและที่ดินเป็นของตนเอง และร้อยละของหมู่บ้านที่ถนนสายหลักใช้การได้ตลอดปีที่ต่ำกว่าค่ากลาง

มิติด้านสิ่งแวดล้อม (Planet) ในมิติพบว่าปีปัจจุบันตัวชี้วัดของจังหวัดเชียงราย อยู่ที่ร้อยละ 50.01 ต่ำกว่าค่ากลางของประเทศ และต่ำกว่าปีก่อนหน้านี้ โดยปีก่อนอยู่ที่ ร้อยละ 52.86 เมื่อวิเคราะห์ในตัวชี้วัดพบว่าตัวชี้วัดที่ต่ำกว่าค่ากลางได้แก่ ร้อยละของครัวเรือนที่เข้าถึงน้ำประปา และร้อยละของประชากรที่ประสบอุทกภัย

มิติด้านสันติภาพและยุติธรรม (Peace) ในมิติพบว่าปีปัจจุบันตัวชี้วัดของจังหวัดเชียงราย อยู่ที่ร้อยละ 62.48 สูงกว่าค่ากลางของประเทศ และสูงกว่าปีก่อนหน้านี้ โดยปีก่อนอยู่ที่ ร้อยละ 59.35 เมื่อวิเคราะห์ในตัวชี้วัดพบว่าตัวชี้วัดที่ต่ำกว่าค่ากลางได้แก่ จำนวนเจ้าหน้าที่ตำรวจ และ อัตราการฆ่าตัวตาย

มิติด้าน ความเป็นหุ้นส่วนพัฒนา (Partnership) ในมิตินี้ ปัจจุบันตัวชี้วัดของจังหวัดเชียงราย อยู่ที่ร้อยละ 34.99 ต่ำกว่าค่ากลางของประเทศ แต่สูงกว่าปีก่อนหน้านี้ โดยปีก่อนอยู่ที่ ร้อยละ 31.40 เมื่อวิเคราะห์ในตัวชี้วัดพบว่าตัวชี้วัดที่ต่ำกว่าค่ากลาง ได้แก่ ร้อยละของประชากรที่เข้าถึงอินเทอร์เน็ต ร้อยละภาษาที่ท้องถิ่นจัดเก็บได้ ความสามารถในการเบิกจ่ายงบประมาณของจังหวัด แลลดส่วนองค์กรชุมชนต่อประชากรแสนคน ยังต่ำกว่าค่ากลาง

จากข้อมูลดัชนีพัฒนาจังหวัดเชียงราย แม้ภาพรวมการพัฒนาจังหวัดจะดีขึ้น โดยเฉพาะ ด้านการพัฒนาคน แต่อย่างไรก็ตาม การพัฒนาด้านอื่นๆ มีความสำคัญไม่แพ้กัน ไม่ว่าจะเป็น ด้านเศรษฐกิจและความมั่นคง ด้านสิ่งแวดล้อม ด้านสันติภาพและยุติธรรม ด้านความเป็นหุ้นส่วนการพัฒนา ดังนั้นจึงมีความจำเป็นต้องพัฒนาในทุกๆ มิติ อย่างไรก็ตามเนื่องจากพื้นที่ของจังหวัดมีขนาดใหญ่ และประชากรที่มาก อีกทั้งยังเป็นพื้นที่สูง ดังนั้นการพัฒนาในมิติต่างๆ ยังคงมีข้อจำกัด ทั้งนี้เพื่อเป็นการพัฒนาได้นำเป้าหมายการพัฒนาที่ยั่งยืน (Sustainable Development Goals : SDGs) จังหวัดควรนำตัวชี้ดังกล่าวมาพัฒนาร่วมกับเป้าหมายการพัฒนาจังหวัด เพื่อให้จังหวัดมีทิศทางการพัฒนาที่ยั่งยืนต่อไป

3) ผลกระทบจากสถานการณ์การระบาดของโรคติดเชื้อไวรัสโคโรนา 2019 (COVID-19) ต่อจังหวัดเชียงราย

จากสถานการณ์การระบาดของโรคติดเชื้อไวรัสโคโรนา 2019 (COVID-19) ที่ส่งผลกระทบต่อทั่วโลก จึงทำให้ในส่วนนี้มีการวิเคราะห์ผลกระทบจากสถานการณ์การระบาดของโรคติดเชื้อไวรัสโคโรนา 2019 (COVID-19) ต่อจังหวัดเชียงราย ทั้งนี้จากสถานการณ์การแพร่ระบาดระลอกที่ 3 ในช่วงวันที่ 6 เมษายน 2564 พบว่ามีจำนวนผู้ติดเชื้อสะสม จำนวน 2,944 คน รักษาหายแล้ว 2,361 และจำนวนผู้เสียชีวิต 27 คน และจากข้อมูลวันที่ 16 สิงหาคม 2564 พบว่า มีผู้ฉีดวัคซีนจำนวน 190,636 คน หรือคิดเป็น ร้อยละ 21.27 ของประชากรจังหวัดเชียงรายทั้งหมด

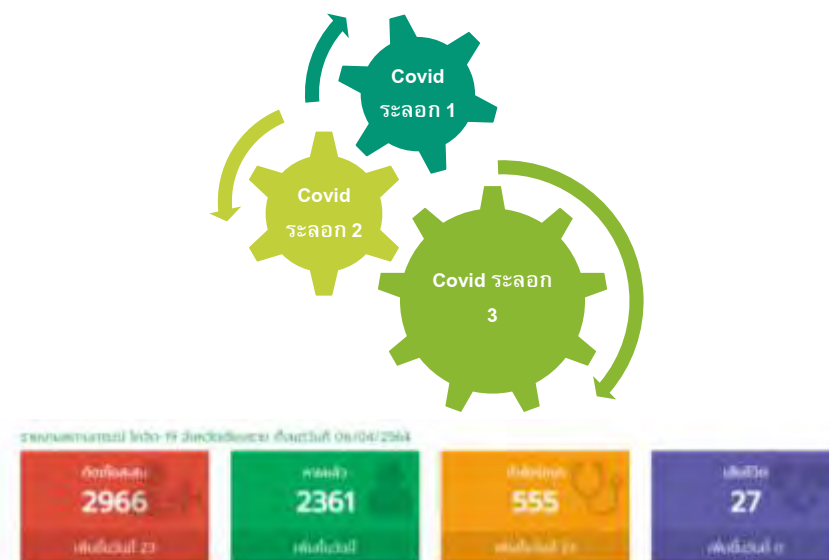

ภาพที่ 8 สถานการณ์การระบาดของโรคติดเชื้อไวรัสโคโรนา 2019 (COVID-19) ของจังหวัดเชียงราย

จากสถานการณ์การระบาดของโรคติดเชื้อไวรัสโคโรนา 2019 (COVID-19) ที่ส่งผลกระทบต่อทั่วโลก จึงทำให้มีการวิเคราะห์ ผลกระทบจากสถานการณ์การระบาดของโรคติดเชื้อไวรัสโคโรนา 2019 (COVID-19) ต่อจังหวัดเชียงราย ทั้งนี้เพื่อเป็นแนวทางการพัฒนาจังหวัดต่อไป โดยมีการวิเคราะห์ผลกระทบของสถานการณ์ดังกล่าวออกเป็น 7 กลุ่มสำคัญ ดังนี้ ได้แก่ ภาคบริการ ภาคการท่องเที่ยว ภาคธุรกิจโดยเฉพาะ

ธุรกิจรายย่อย และแรงงานนอกระบบ ภาคเกษตรที่มีมูลค่าลดลงเนื่องจากหากหดตัวของภาคบริการ แต่อย่างไรก็ตามจากสถานการณ์ดังกล่าวส่งผลให้ประชาชนระมัดระวังและดูแลสุขภาพมากยิ่งขึ้น อีกทั้งทรัพยากรธรรมชาติได้รับการฟื้นฟู



ภาพที่ 9 มิติในการพิจารณาผลกระทบจากโรคติดเชื้อไวรัสโคโรนา 2019 (COVID-19)

อย่างไรก็ตามผลกระทบในจากจากโรคติดเชื้อไวรัสโคโรนา 2019 (COVID-19) มีประเด็นที่น่าสนใจ ดังนี้

3.1) ภาคบริการ

จากสถานการณ์โควิดส่งผลให้ภาคบริการได้รับการผลกระทบอย่างมาก ทั้งนี้เนื่องจากนโยบาย Social Distancing และการมาตรการต่างๆ ส่งผลให้กิจกรรมทางเศรษฐกิจในจังหวัดมีสัญญาณการซบถตัวลง ทั้งนี้จากภาพที่ 8 เป็นข้อมูลแสดงให้เห็นถึงการใช้โทรศัพท์มาเส้นทาง พบว่าใน 1 ปีที่ผ่านมา มีสัญญาณชัดเจนว่าความถี่ในการเดินทางลดลง โดยภาพรวมของจังหวัดแพร่ในปัจจุบันมีการเปลี่ยนแปลงลดลงร้อยละ 60 ดังนั้นเป็นสัญญาณที่ชัดเจนว่ากิจกรรมทางเศรษฐกิจของคนในจังหวัดเชียงรายเปลี่ยนแปลงไป

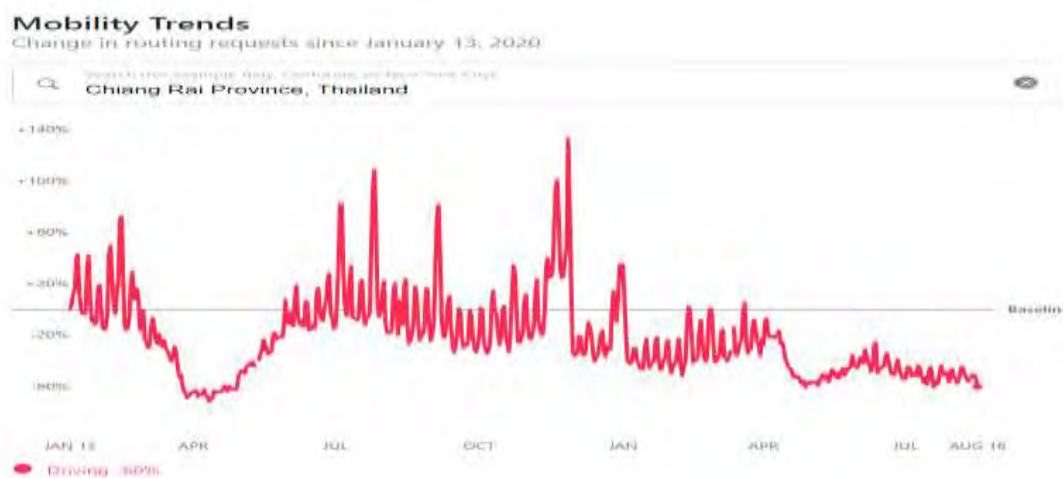

ภาพที่ 10 กิจกรรมทางเศรษฐกิจของคนในกลุ่มจังหวัดเปลี่ยนแปลงไป เนื่องจาก Covid 19

3.2) ภาคการท่องเที่ยว

แผนภูมิที่ 61 จำนวนและรายได้จากนักท่องเที่ยวที่ลดลงอย่างมีนัยสำคัญในช่วงสถานการณ์โควิด 19

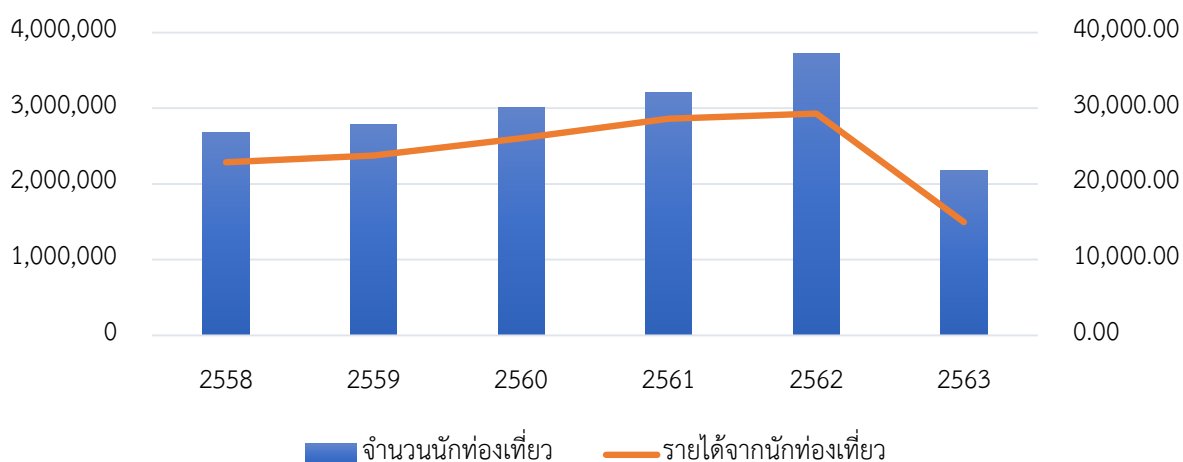

สำหรับผลกระทบจากของสถานการณ์การระบาดของโรคติดเชื้อไวรัสโคโรนา 2019 (COVID-19) ที่เกิดขึ้นกับภาพรวมของการท่องเที่ยวพบว่า ในช่วงพฤษภาคม ที่ควบคุมการเข้าออกของประชาชนในจังหวัดเชียงราย พบว่า ภาพรวมของจำนวนของผู้เยี่ยมเยือนและรายได้จากผู้เยี่ยมเยือนจังหวัดเชียงราย ลดลงประมาณร้อยละ 50 ทั้งนี้สถานการณ์การท่องเที่ยวของจังหวัดในกลุ่มภาคเหนือตอนบน 2 และ จังหวัดเชียงราย ซึ่งเป็นจังหวัดท่องเที่ยวหลักของภาคเหนือมีสถานการณ์ไม่แตกต่างกัน แต่อย่างไรก็ตาม หากเปรียบเทียบกับสถานการณ์การท่องเที่ยวในภาคเหนือ และประเทศไทยในภาพรวม พบว่าจังหวัดเชียงรายมีส่วนของลดลงของจำนวนผู้มาเยี่ยมเยือน และรายได้จากผู้เยี่ยมเยือนน้อยกว่าภาพรวมของภาคเหนือและประเทศ อย่างไรก็ตามการท่องเที่ยวหลังจากสถานการณ์การระบาดของโรคติดเชื้อไวรัสโคโรนา 2019 (COVID-19) มีความจำเป็นต้องปรับเปลี่ยนให้เป็นการท่องเที่ยวภายในบริบทใหม่ หรือ New normal ดังนั้นไม่ว่าจะเป็นภาครัฐและภาคเอกชน จำเป็นที่จะปรับตัวกับสถานการณ์ภายใต้บริบทใหม่ที่เกิดขึ้น

3.3) ภาคการค้าการลงทุน

แผนภูมิที่ 62 มูลค่านำเข้า ส่งออก และดุลการค้าและการพยากรณ์แนวโน้มในอนาคต

หน่วย: พันล้านบาท

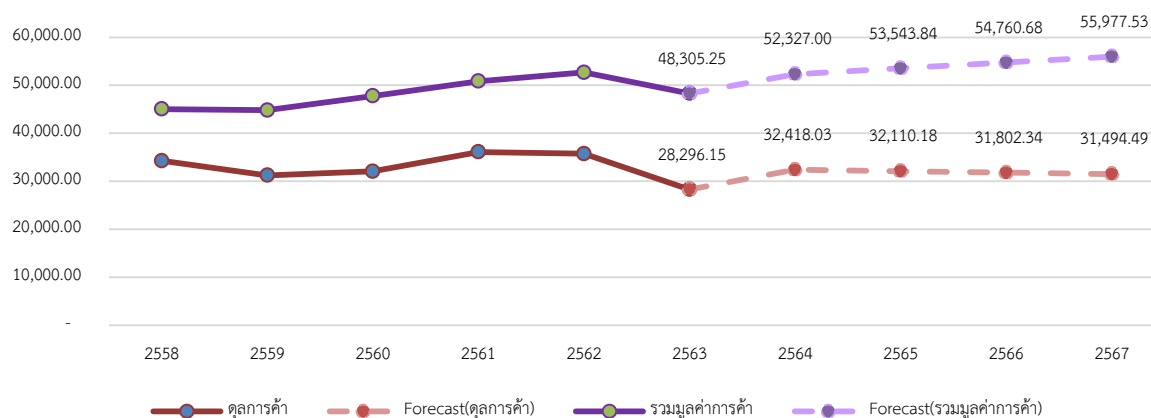

สำหรับการค้าชายแดนและการค้าผ่านของจังหวัดเชียงราย พบว่าแม้ในปี พ.ศ. 2563 มูลค่าการค้ารวม และการได้ดุลการค้าจะลดลง แต่จากการพยากรณ์พบว่า มีสัญญาณการค้าชายแดนและการผ่านแดนที่เพิ่มขึ้น ทั้งนี้เนื่องจากมีสัญญาณการฟื้นตัวจากประเทศจีน แต่อย่างไรก็ตามความได้เปรียบดุลการค้า ส่งผลให้ประเทศคู่ค้าอย่างเมียนมาและสปป.ลาว ออกมาตรการที่มีใช้ภาษีอย่างต่อเนื่องที่เชื่อมโยงกับมาตรการทางด้านสุขอนามัยต่าง ๆ ที่เป็นอุปสรรคต่อการค้าของประเทศไทย ซึ่งจะส่งผลต่อการค้าชายแดนในจังหวัดเชียงรายด้วยเช่นกัน อาทิเช่น เมียนมา ได้ออกประกาศสั่งระงับไม่ให้ส่งสินค้ากลุ่มเครื่องดื่ม 5 รายการ คือ น้ำอัดลม เครื่องดื่มชูกำลัง, เครื่องดื่มที่มีส่วนผสมของกาแฟและชา, กาแฟสำเร็จรูป, นมข้นหวานและนมข้นจืด ผ่านชายแดนทางบกจากทุกประเทศที่มีพรมแดนติดต่อกับเมียนมาตั้งแต่ 1 พฤษภาคม 2564 ไปจนกว่าจะมีคำสั่งเปลี่ยนแปลง และสปป.ลาว ได้ประกาศใช้มาตรการชะลอการนำเข้า สินค้าอาหารทะเลและน้ำมันจากประเทศไทย นอกจากนี้ยังมีมาตรการล็อกดาวน์ในบางประเทศคู่ค้าส่งผลให้ต้นทุนการขนส่งเพิ่มขึ้น มาตรการต่างๆ นี้ออมกระทบต่อการค้าชายแดนและการผ่านแดนของจังหวัดเชียงราย จึงทำให้ในช่วงสถานการณ์การแพร่ระบาดของโรคติดเชื้อไวรัสโคโรนา 2019 (COVID-19) ผู้ประกอบการการค้าชายแดนในพื้นที่จังหวัดเชียงราย นอกเหนือจากความเสี่ยงที่เกิดจากการแพร่ระบาดของโควิด-19 แล้ว ยังจะต้องรับความเสี่ยงเกี่ยวกับมาตรการที่มีใช้ภาษีที่เชื่อมโยงกับมาตรการทางด้านสุขอนามัยต่างๆ ซึ่งเป็นเสี่ยงในการดำเนินธุรกิจที่ยากจะควบคุมได้

3.4) ภาคแรงงาน

แผนภูมิที่ 63 สัดส่วนของแรงงานในจังหวัดเชียงราย

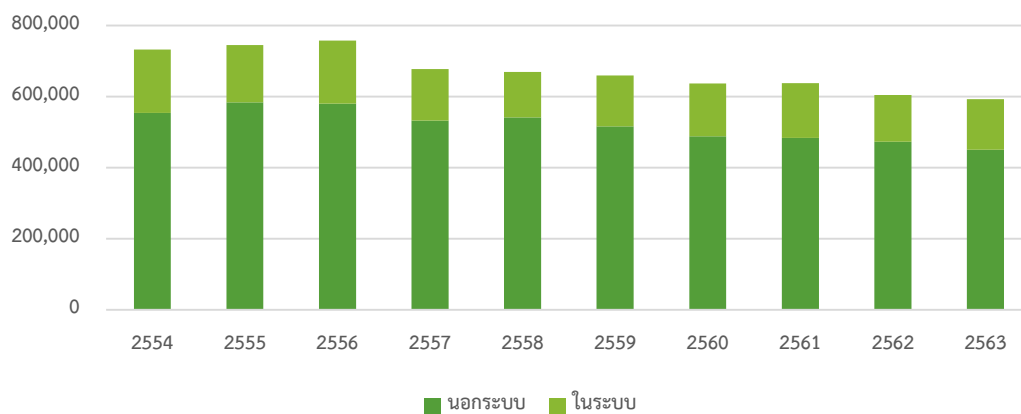

ตารางที่ 99 สัดส่วนของแรงงานนอกระบบ ปีพ.ศ. 2554-2563

	2554	2555	2556	2557	2558	2559	2560	2561	2562	2563
สัดส่วนแรงงานนอกระบบ (60ปี+)	8.74	11.68	13.42	15.23	14.99	16.25	15.23	16.34	17.77	22.16
สัดส่วนแรงงานนอกระบบ	75.66	78.36	76.57	78.68	80.90	78.23	76.64	75.88	78.22	75.93

จากผลกระทบของธุรกิจที่ปิดตัวลงเนื่องจากสถานการณ์การแพร่ระบาดของโรคติดเชื้อไวรัสโคโรนา 2019 (COVID-19) ส่งผลกระทบต่อตลาดแรงงานโดยตรง ดังนั้นแรงงานที่มีความเสี่ยงที่ขาดสวัสดิการคุ้มครองเนื่องจากการว่างงานอันเนื่องมาจากธุรกิจที่ปิดตัวลง ทั้งนี้เมื่อวิเคราะห์โครงสร้างของแรงงานนอกระบบมากกว่า ร้อยละ 20 เป็นแรงงานผู้สูงอายุ ซึ่งแรงงานกลุ่มนี้หากเกิดการว่างงาน เนื่องจากมีข้อจำกัดด้านอายุ จึงทำโอกาสในการหางานใหม่เป็นไปได้ยาก ดังนั้นทางจังหวัดและหน่วยงานที่เกี่ยวข้องควรที่จะเฝ้าระวังและหามาตรการช่วยเหลือแรงงานกลุ่มนี้

3.5) ผลกระทบด้านสังคมและสุขภาพ

จากสถานการณ์การระบาดของโรคติดเชื้อไวรัสโคโรนา 2019 (COVID-19) ส่งผลให้มีการประกาศใช้ พระราชกำหนดการบริหารราชการในสถานการณ์ฉุกเฉิน พ.ศ. 2548 หรือ พรก.ฉุกเฉิน ทำให้เกิดมาตรการการจำกัดการเดินทางในช่วงเดินทาง และมาตรการระยะห่างทางสังคม ผลจากมาตรการต่างดังกล่าวส่งผลกระทบต่อมิติด้านสังคมและสุขภาพเช่นกัน

มิติด้านสังคม จากการทำงานที่บ้านหรือ Work from home ทำให้ครอบครัวมีเวลาอยู่ด้วยกันมากขึ้น ปัญหาเรื่องเด็กแว้น การมั่วสุมของวัยรุ่นลดลง ในช่วงพรก.ฉุกเฉิน

มิติด้านสุขภาพ ประชาชนใส่ใจในสุขภาพและสุขอนามัยมากขึ้น ส่งผลให้ปัญหาเกี่ยวกับโรคทางเดินหายใจลดลง เนื่องจากประชาชนใส่หน้ากากมากขึ้น

3.6) ผลกระทบด้านทรัพยากรธรรมชาติและสิ่งแวดล้อม

สำหรับผลกระทบด้านทรัพยากรธรรมชาติและสิ่งแวดล้อม จากสถานการณ์การระบาดของโรคติดเชื้อไวรัสโคโรนา 2019 (COVID-19) ซึ่งดูเหมือนว่าจะเป็นผลด้านบวก โดยจากมาตรการจำกัดเวลาการเดินทาง และการเว้นระยะห่างจากสังคม ส่งผลให้ ระบบนิเวศในแหล่งท่องเที่ยวทางธรรมชาติมีโอกาสในการฟื้นฟูตัวเอง เนื่องจากปราศจากนักท่องเที่ยว อีกทั้งการจำกัดการเดินทางของประชาชน หรือการสนับสนุนให้อยู่บ้านมากขึ้นส่งผลให้มลพิษทางอากาศลดลง

จากการวิเคราะห์ผลกระทบในมิติต่างๆ จากสถานการณ์การระบาดของโรคติดเชื้อไวรัสโคโรนา 2019 (COVID-19) ทำให้จังหวัดเชียงรายมีความจำเป็นต้องปรับตัวปรับตัวในช่วงสถานการณ์โควิด 19 และกำหนดทิศทางการพัฒนาในช่วงสถานการณ์การระบาดของโรคติดเชื้อไวรัสโคโรนา 2019 (COVID-19) และหลังจากโรคติดเชื้อไวรัสโคโรนา 2019 ผ่านคลาย



ภาพที่ 11 การปรับตัวในช่วงสถานการณ์โควิด 19

จากการกำหนดนโยบายและแนวทางการพัฒนาจังหวัดเชียงรายภายใต้สถานการณ์ที่เปลี่ยนแปลงที่คาดการณ์ได้ยากของสถานการณ์โควิด 19 นั้น ดังนั้นจึงมีความจำเป็นที่ต้องจัดลำดับความสำคัญในการพัฒนา ทั้งนี้ เมื่อวิเคราะห์จากสถานการณ์ พบว่า สาขาเศรษฐกิจที่มีศักยภาพในการพัฒนาแม้ในช่วงสถานการณ์โควิด 19 ได้แก่ สาขาเศรษฐกิจเกี่ยวกับสุขภาพ สินค้าเศรษฐกิจฐานราก และสาขาเกษตร เนื่องจากเป็น

ปัจจัยพื้นฐาน แต่อย่างไรก็ตามมีสัญญาณการคลี่คลายทางเศรษฐกิจ จากการค้าขายแดนและการค้าผ่านที่เริ่มขึ้นในปี พ.ศ. 2564 ซึ่งจะส่งผลให้ ภาคอุตสาหกรรมปรับตัวเพิ่มขึ้นในไม่ช้า อย่างไรก็ตามสาขาเศรษฐกิจสำคัญของจังหวัดแพร่ ได้แก่ ภาคศึกษาและการท่องเที่ยว ทั้งนี้ขึ้นอยู่กับกรณีวัคซีน และการสร้างภูมิคุ้มกันหมู่ของคนในจังหวัด และคนในประเทศเป็นสำคัญ

4) กรอบทิศทางการพัฒนา

จากกรอบทิศทางการพัฒนาของจังหวัดเชียงรายสามารถเชื่อมโยงกับยุทธศาสตร์ต่าง ๆ ของประเทศ โดยแบ่งออกออกเป็นแผนระดับที่ 1 ยุทธศาสตร์ชาติระยะยาว 20 ปี (พ.ศ. 2560 – 2579) แผนระดับที่ 2 แผนปฏิรูปประเทศ นโยบายความมั่นคงแห่งชาติ แผนแม่บทภายใต้ยุทธศาสตร์ชาติ และแผนพัฒนาเศรษฐกิจและสังคมแห่งชาติฉบับที่ 13 และแผนระดับที่ 3 ได้แก่ นโยบายรัฐบาล แผนพัฒนาภาคเหนือ และแผนพัฒนากลุ่มจังหวัดภาคเหนือตอนบน 2 ซึ่งแผนต่าง ๆ มีรายละเอียดดังนี้



ภาพที่ 12 ความเชื่อมโยงของยุทธศาสตร์กับแผนพัฒนาจังหวัด

1) แผนระดับที่ 1

ยุทธศาสตร์ชาติ 20 ปี (พ.ศ. 2561 – 2580)

ภายใต้วิสัยทัศน์ประเทศไทย “ประเทศมีความมั่นคง มั่งคั่ง ยั่งยืน เป็นประเทศพัฒนาแล้วด้วยการพัฒนาตามปรัชญาเศรษฐกิจพอเพียง” ประกอบด้วย 5 ประเด็นยุทธศาสตร์ชาติ

1. ความมั่นคง
2. การสร้างความสามารถในการแข่งขัน
3. การพัฒนาและเสริมสร้างศักยภาพคน
4. การสร้างโอกาสและความเสมอภาคและเท่าเทียมกันทางสังคม
5. การสร้างการเติบโตบนคุณภาพชีวิตที่เป็นมิตรกับสิ่งแวดล้อม
6. การปรับสมดุลและการพัฒนาระบบบริหารจัดการภาครัฐ

2) แผนระดับที่ 2

2.1) แผนปฏิรูปประเทศ

1. ด้านการเมือง
2. ด้านการบริหารราชการแผ่นดิน
3. ด้านกฎหมาย
4. ด้านกระบวนการยุติธรรม
5. ด้านเศรษฐกิจ
6. ด้านทรัพยากรธรรมชาติและสิ่งแวดล้อม
7. ด้านสาธารณสุข
8. ด้านสื่อสารมวลชน เทคโนโลยีสารสนเทศ
9. ด้านสังคม
10. ด้านพลังงาน
11. ด้านป้องกันและปราบปรามการทุจริตและประพฤติมิชอบ

2.2) แผนแม่บทภายใต้ยุทธศาสตร์ชาติ

1. ด้านความมั่นคง
2. ด้านการต่างประเทศ
3. ด้านการเกษตร
4. อุตสาหกรรมและบริการแห่งอนาคต
5. การท่องเที่ยว
6. พื้นที่และเมืองน่าอยู่อัจฉริยะ
7. โครงการพื้นฐาน ระบบโลจิสติกส์และดิจิทัล
8. ผู้ประกอบการและวิสาหกิจขนาดกลางและขนาดย่อมยุคใหม่

9. เขตเศรษฐกิจพิเศษ
10. การปรับเปลี่ยนค่านิยมและวัฒนธรรม
11. ศักยภาพคนตลอดช่วงชีวิต
12. การพัฒนาการเรียนรู้
13. การเสริมสร้างให้คนไทยมีสุขภาวะที่ดี
14. ศักยภาพการกีฬา
15. พลังทางสังคม
16. เศรษฐกิจฐานราก
17. ความเสมอภาคและหลักประกันทางสังคม
18. การเติบโตอย่างยั่งยืน
19. การบริหารจัดการน้ำทั้งระบบ
20. การบริการประชาชนและประสิทธิภาพภาครัฐ
21. การต่อต้านการทุจริตและประพฤติมิชอบ
22. กฎหมายและกระบวนการยุติธรรม
23. การวิจัยและพัฒนานวัตกรรม

2.3) ร่างแผนพัฒนาเศรษฐกิจและสังคมแห่งชาติ ฉบับที่ 13 (พ.ศ. 2565 – 2570)

(ข้อมูล ณ 10 มีนาคม 2564)

เศรษฐกิจมูลค่าสูงที่เป็นมิตรต่อสิ่งแวดล้อม ปรับทิศทางของภาคการผลิตเดิมส่งเสริมโอกาสทางเศรษฐกิจใหม่

1. ไทยเป็นประเทศชั้นนำด้านสินค้าเกษตรและเกษตรแปรรูปมูลค่าสูง

- การปรับโครงสร้างให้มีผลิตภาพและผลตอบแทนสูง
- เกษตรกรเข้าถึงช่องทางการตลาดที่หลากหลาย
- มีโครงสร้างพื้นฐานและสิ่งอำนวยความสะดวกที่เหมาะสม อาทิ แหล่งน้ำและ

ระบบโลจิสติกส์

- เทคโนโลยีชีวภาพได้รับการวิจัยและพัฒนาอย่างต่อเนื่อง

2. ไทยเป็นจุดหมายของการท่องเที่ยวที่เน้นคุณค่าและความยั่งยืน

- มีภาพลักษณ์ในฐานะจุดหมายการท่องเที่ยวเน้นคุณค่าและความยั่งยืน
- มีจุดเด่นด้านการท่องเที่ยวรูปแบบเฉพาะ กิจกรรมหลากหลาย เพื่อดึงดูดนักท่องเที่ยว

เที่ยวคุณภาพ

- รายได้จากการท่องเที่ยวกระจายสู่เมืองรอง ชุมชน และผู้ประกอบการรายย่อย

3. ไทยเป็นฐานการผลิตยานยนต์ไฟฟ้าของอาเซียน

- มีการลงทุนพัฒนาเทคโนโลยี นวัตกรรม และทักษะแรงงาน อย่างต่อเนื่อง

- ปริมาณการใช้จ่ายยานยนต์ไฟฟ้าภายในประเทศเพิ่มขึ้น และมีสถานีอัดประจุไฟฟ้าที่เพียงพอและครอบคลุม

- มีมาตรการช่วยเหลือผู้ได้รับผลกระทบและแผนรองรับการเปลี่ยนผ่านที่ชัดเจน

4. ไทยเป็นศูนย์กลางทางการแพทย์ และสุขภาพมูลค่าสูง

- มีชื่อเสียงในการให้บริการทางการแพทย์ขั้นสูง โรคนเฉพาะทาง บริการความงาม และการส่งเสริมสุขภาพ

- ลงทุนวิจัยและพัฒนาองค์ความรู้และเทคโนโลยีขั้นสูง

- ระบบสาธารณสุขมีคุณภาพ สามารถจัดสรรทรัพยากรอย่างเพียงพอและเหมาะสมต่อผู้รับบริการจากทั้งในและต่างประเทศ

5. ไทยเป็นประตูการค้าการลงทุนและจุดยุทธศาสตร์ทางโลจิสติกส์ที่สำคัญของภูมิภาค

- ภาวะเปียบ กระบวนการนำเข้าส่งออก และข้อตกลงการค้าระหว่างประเทศ ส่งเสริมศักยภาพ เอื้อต่อการดำเนินธุรกิจ และสามารถลดต้นทุนโลจิสติกส์

- โครงสร้างพื้นฐานเชื่อมโยงโครงข่ายเส้นทางคมนาคมขนส่งในอาเซียนไร้รอยต่อ

- ผู้ประกอบการมีศักยภาพการแข่งขันในระดับสากล

6. ไทยเป็นฐานการผลิตอิเล็กทรอนิกส์อัจฉริยะ และบริการดิจิทัลของอาเซียน

- เทคโนโลยี ความรู้ และนวัตกรรม ทั้งซอฟต์แวร์และดิจิทัลคอนเทนต์ ได้รับการพัฒนาอย่างต่อเนื่อง

- มีโครงสร้างพื้นฐาน และปัจจัยแวดล้อมที่ส่งเสริมการประกอบธุรกิจด้านดิจิทัล

- มีระบบเฝ้าระวังและป้องกันการโจมตีทางไซเบอร์ประชาชนมีทักษะทางดิจิทัล

สังคมแห่งโอกาสและความเสมอภาค ใช้เทคโนโลยี ข้อมูล และดิจิทัลแพลตฟอร์มเป็นเครื่องมือ

7. ไทยมี SMEs ที่เข้มแข็ง มีศักยภาพสูง และสามารถแข่งขันได้

- การแข่งขันเปิดกว้างและเป็นธรรม ลดความเหลื่อมล้ำระหว่าง SMEs และธุรกิจขนาดใหญ่

- SMEs มีศักยภาพสูง สามารถพัฒนาและใช้เทคโนโลยีเพื่อเพิ่มประสิทธิภาพ

- SMEs มีบทบาทในภาคการส่งออก สามารถเชื่อมโยงกับ GVCs

- วิสาหกิจเพื่อสังคมขยายตัว และวิสาหกิจชุมชนมีศักยภาพ สามารถสร้างมูลค่าเพิ่ม

8. ไทยมีพื้นที่และเมืองหลักของภูมิภาคที่มีความเจริญทางเศรษฐกิจ ทันสมัย และน่าอยู่

- ความเหลื่อมล้ำเชิงพื้นที่ลดลง ทั้งในด้านเศรษฐกิจและบริการสาธารณะ มีการพัฒนาเศรษฐกิจตามศักยภาพพื้นที่ และเชื่อมโยงระหว่างเมืองและชนบท

- พื้นที่เศรษฐกิจ/เมืองหลักมีโครงสร้างพื้นฐาน ที่รองรับกิจกรรมทางเศรษฐกิจที่เป็นมิตรต่อสิ่งแวดล้อม

- อปท. ชุมชน ภาคเอกชนในพื้นที่ มีศักยภาพและบทบาทในการพัฒนาพื้นที่และ

เมือง

9. ไทยมีความยากจนข้ามรุ่นลดลง และคนไทยทุกคนมีความคุ้มครองทางสังคมที่เพียงพอ เหมาะสม

- คนจนข้ามรุ่นลดลง จากมาตรการช่วยเหลือแบบมุ่งเป้า และฐานข้อมูลที่สามารถระบุคนจนและปัญหา

- นโยบายการเงินการคลังและกฎหมายส่งเสริมการกระจายรายได้
- ทุกกลุ่มคนสามารถเข้าถึงดิจิทัลได้อย่างทั่วถึง
- เด็กยากจนสามารถเข้าถึงการศึกษาในระดับที่สูงกว่าการศึกษาภาคบังคับ
- ความคุ้มครองทางสังคมเพียงพอ เหมาะสม

วิถีชีวิตที่ยั่งยืนใช้ระบบการจัดการที่มีประสิทธิภาพและเทคโนโลยีเพื่อจัดการกับปัญหาสิ่งแวดล้อม พัฒนาความสามารถในการรับมือกับภัยธรรมชาติและการเปลี่ยนแปลงสภาพภูมิอากาศ

10. ไทยมีเศรษฐกิจหมุนเวียนและสังคมคาร์บอนต่ำ

- ขยะและน้ำเสียได้รับการจัดการที่ถูกต้องและหมุนเวียนกลับไปใช้ประโยชน์มากขึ้น
- พลังงานหมุนเวียนเป็นแหล่งพลังงานหลักสำหรับการผลิตไฟฟ้าของประเทศ
- ผลิตภัณฑ์ที่มาจากวัสดุเหลือใช้และปล่อยคาร์บอนในปริมาณต่ำได้รับการสนับสนุน

ทั้งในด้านการพัฒนานวัตกรรมการผลิต และการจูงใจผู้บริโภค

11. ไทยสามารถปรับตัวและลดความเสี่ยงจากภัยธรรมชาติ

- พื้นที่ที่มีความเสี่ยงภัยสูงได้รับการจัดการให้มีความเสี่ยงที่ลดลง
- ป่าและพื้นที่ชุ่มน้ำได้รับการอนุรักษ์
- ระบบการจัดการภัยในทุกระดับได้รับการปรับปรุงให้มีประสิทธิภาพและศักยภาพที่สูงขึ้น
- เป้าหมายการลดความเสี่ยงจากภัยธรรมชาติและสภาพ
- ภูมิอากาศเป็นส่วนหนึ่งของการวางแผนพัฒนาพื้นที่
- ทุกภาคส่วนได้รับการพัฒนาขีดความสามารถในการรับมือกับภัยธรรมชาติ

ปัจจัยสนับสนุนการพลิกโฉมประเทศ กลไกการพัฒนาทรัพยากรมนุษย์มีประสิทธิภาพ และกลไกการบริหารจัดการภาครัฐมีความทันสมัย

12. ไทยมีกำลังคนสมรรถนะสูงมุ่งเรียนรู้อย่างต่อเนื่อง ตอบโจทย์การพัฒนาแห่งอนาคต

- ระบบการศึกษามีคุณภาพ สามารถพัฒนาทักษะสำคัญ และเอื้อต่อการสร้างสังคมแห่งการเรียนรู้ตลอดชีวิต

- สถาบันอุดมศึกษาปรับบทบาท ให้สามารถพัฒนาทุนมนุษย์ในทุกช่วงวัย
- กลไกการพัฒนาฝีมือมีคุณภาพ ทันสมัย ได้มาตรฐานนโยบายการจัดการก ำลังคน ภายใต้งค์กรมสูงวัยมีความชัดเจน และระบบฐานข้อมูลการจัดการก ำลังคนมีประสิทธิภาพ

- สถาบันทางสังคมเอื้อต่อการพัฒนาทรัพยากรมนุษย์
-

13. ไทยมีภาครัฐที่มีสมรรถนะสูง

- ภาครัฐบูรณาการ เป็นเอกภาพ
- โครงสร้างภาครัฐมีความยืดหยุ่น และมีความยั่งยืนทางการคลัง
- การบริหารงานภาครัฐและการให้บริการสาธารณะปรับสู่รูปแบบดิจิทัลอย่างเต็ม

รูปแบบ

- กฎหมาย กฎระเบียบ และมาตรการภาครัฐทันสมัย สนับสนุนการพลิกโฉมประเทศ

ทุกภาคส่วนมีส่วนร่วมในการพัฒนาและติดตามตรวจสอบการพัฒนาประเทศ

3) แผนระดับที่ 3

3.1) นโยบายรัฐบาล

นโยบายหลัก 12 ด้านของรัฐบาล

1. การปกป้องและเชิดชูสถาบันพระมหากษัตริย์
2. การสร้างความมั่นคงและความปลอดภัยของประเทศ และความสงบสุขของประเทศ
3. การทำนุบำรุงศาสนา ศิลปะ และวัฒนธรรม
4. การสร้างบทบาทของไทยในเวทีโลก
5. การพัฒนาเศรษฐกิจและความสามารถในการแข่งขันของไทย
6. การพัฒนาพื้นที่เศรษฐกิจและการกระจายความเจริญสู่ภูมิภาค
7. การพัฒนาสร้างความเข้มแข็งจากฐานราก
8. การปฏิรูปกระบวนการเรียนรู้และการพัฒนาศักยภาพของคนไทยทุกช่วงวัย
9. การพัฒนาระบบสาธารณสุขและหลักประกันทางสังคม
10. การฟื้นฟูทรัพยากรธรรมชาติและการรักษาสิ่งแวดล้อมเพื่อสร้างการเติบโตอย่าง

ยั่งยืน

11. การปฏิรูปการบริหารจัดการภาครัฐ
12. การป้องกันและปราบปรามการทุจริตและประพฤติมิชอบ และกระบวนการยุติธรรม

นโยบายเร่งด่วน 12 เรื่องของรัฐบาล

1. การแก้ไขปัญหาในการดำรงชีวิตของประชาชน
2. การปรับปรุงระบบสวัสดิการและพัฒนาคุณภาพชีวิตของประชาชน
3. มาตรการเศรษฐกิจเพื่อรองรับความผันผวนของเศรษฐกิจโลก
4. การให้ความช่วยเหลือเกษตรกรและพัฒนานวัตกรรม
5. การยกระดับศักยภาพของแรงงาน
6. การวางรากฐานระบบเศรษฐกิจของประเทศสู่อนาคต
7. การเตรียมคนไทยสู่ศตวรรษที่ 21

8. การแก้ไขปัญหาทุจริตและประพฤติมิชอบในวงราชการทั้งฝ่ายการเมืองและฝ่ายราชการประจำ

9. การแก้ไขปัญหาภัยเสพติดและสร้างความสงบสุขในพื้นที่ชายแดนภาคใต้

10. การพัฒนาระบบการให้บริการประชาชน

11. การจัดเตรียมมาตรการรองรับภัยแล้งและอุทกภัย

12. การสนับสนุนให้มีการศึกษา การรับฟังความเห็นของประชาชนและการดำเนินการเพื่อแก้ไขเพิ่มเติมรัฐธรรมนูญ

3.2) ร่างแผนการพัฒนาภาคเหนือ (พ.ศ.2566-2570)

เป้าหมายการพัฒนา “ฐานเศรษฐกิจสร้างสรรค์ของประเทศ” ตามแนวคิด เศรษฐกิจสร้างสรรค์ สานสัมพันธ์ระหว่างพื้นที่ สุขภาวะดี วิถีชีวิตยั่งยืน”

แนวทางในการพัฒนา

1. Creative : พัฒนาเศรษฐกิจสร้างสรรค์มูลค่าสูง โดยกำรสร้างระบบนิเวศ เมือง และพื้นที่สร้างสรรค์ ตลอดจนสามารถพัฒนาสู่การเป็นสินค้าและบริการสร้างสรรค์

2. Connect : สร้างโอกาสในการเชื่อมโยงเศรษฐกิจภายในประเทศและกับอนุภูมิภาค ทั้งในส่วนของระเบียงเศรษฐกิจพิเศษ เขตเศรษฐกิจพิเศษชายแดน เมืองสร้างสรรค์ และกลุ่มผู้คนสร้างสรรค์

3. Clean พัฒนาตามแนววิถีใหม่ (New Normal) บนฐานการเติบโตอย่างยั่งยืน ของการอนุรักษ์สิ่งแวดล้อม การดูแลความสะอาดของเมือง และการใช้พลังงานสะอาด

4. Care ให้ความสำคัญอย่างต่อเนื่องกับการดูแลผู้สูงอายุและผู้ด้อยโอกาสในสังคมและพัฒนาศักยภาพแรงงาน

3.3) แผนพัฒนากลุ่มจังหวัดภาคเหนือตอนบน 2 (เชียงใหม่ พะเยา แพร่ น่าน)

ประจำปี พ.ศ. 2566 – 2570

- **เป้าหมายการพัฒนา** ภายในปี 2570 กลุ่มจังหวัดภาคเหนือตอนบน 2 จะเป็นเมืองน่าอยู่อย่างยั่งยืน

- **ประเด็นการพัฒนา**

ประเด็นการพัฒนาที่ 1 พัฒนาเป็นฐานเศรษฐกิจมูลค่าสูง

ประเด็นการพัฒนาที่ 2 ส่งเสริมและพัฒนาสุขภาวะ “New Normal” สู่ “High Sustainable”

ประเด็นการพัฒนาที่ 3 อนุรักษ์ทรัพยากรธรรมชาติและพัฒนาขีดความสามารถในการรับมือสาธารณ

ภัย

5) การวิเคราะห์ SWOT ของจังหวัดเชียงราย

● ปัจจัยภายใน (Internal Factors)

พบว่าจุดแข็ง (Strength) และจุดอ่อน (Weakness) สามารถสรุปรายละเอียดได้ ดังนี้

1) จุดแข็ง (Strength)

ลำดับที่	การวิเคราะห์ SWOT	ระดับความสำคัญ
ปัจจัยภายใน ด้านจุดแข็ง (Strength – S)		
1	จุดภูมิศาสตร์ ท่าเล ที่ตั้งเป็นจุดศูนย์กลางเชื่อมโยงกับประเทศ GMS มีเส้นทางคมนาคมสะดวก ทั้งทางน้ำ ทางบก และทางอากาศ	4.63
2	มีทรัพยากรการท่องเที่ยวที่สามารถพัฒนาเป็นการท่องเที่ยวเฉพาะกลุ่มประเภท MICE การท่องเที่ยวกีฬาและผจญภัย การท่องเที่ยวเพื่อสุขภาพ และการท่องเที่ยวแบบพำนักระยะยาวซึ่งสามารถสร้างมูลค่าเพิ่มให้กับการท่องเที่ยวของจังหวัด	4.58
3	ทรัพยากรธรรมชาติที่สมบูรณ์ส่งผลให้เกิดความหลากหลายทางชีวภาพของชนิดพันธุ์พืช และสัตว์ป่า เป็นที่น่าสนใจของนักท่องเที่ยว	4.05
4	พื้นที่การเกษตรที่อุดมสมบูรณ์ สามารถผลิตอาหารและสินค้าเกษตรที่สำคัญ อาทิ ข้าวหอมมะลิ กาแฟ ชา ลำไย ลิ้นจี่ สับปะรดภูแล สับปะรดนางแล ปลานิล ส้มโอเวียงแก่น ข้าวเหนียวเขี้ยวงู และโคขุน	4.53
5	สินค้าเกษตรของจังหวัดเชียงรายมีอัตลักษณ์ มีลักษณะบ่งชี้เฉพาะทางภูมิศาสตร์หลากหลายชนิด	4.00
6	มีกลุ่ม Young Smart Farmer เกษตรกรรุ่นใหม่ที่มีขีดความสามารถด้านการเกษตร สามารถทดแทนเกษตรกรผู้สูงอายุ และสร้างแรงจูงใจให้คนรุ่นใหม่หันมาประกอบอาชีพ	3.74
7	ที่ตั้ง มีภูมิประเทศและภูมิภาคที่น่าอยู่ มีแหล่งทรัพยากรธรรมชาติและแหล่งท่องเที่ยวทางธรรมชาติที่มีชื่อเสียง รวมทั้งการท่องเที่ยวเชิงสุขภาพ เชิงวัฒนธรรม เชิงนิเวศน์ สามารถเชื่อมโยงไปยังกลุ่มท่องเที่ยว GMS และกลุ่ม ASEAN +3, +6	4.68
8	มีสถาบันการศึกษาและบุคลากรทางการศึกษาภาครัฐและเอกชนทุกระดับทำให้ประชากรได้รับโอกาสทางการศึกษาที่ทั่วถึง สถาบันศึกษามีส่วนช่วยสนับสนุนการพัฒนาของจังหวัด	4.26
9	มีศิลปินที่มีชื่อเสียง และปราชญ์ชาวบ้านและภูมิปัญญาท้องถิ่นที่หลากหลายสามารถใช้เป็นต้นแบบและสามารถถ่ายทอดความรู้ได้	4.32
10	สถานบริการด้านสุขภาพที่ได้มาตรฐาน มี โรงพยาบาลศูนย์ โรงพยาบาลเอกชน สถานบริการในระดับอำเภอ และระดับตำบลครอบคลุมทุกพื้นที่ ตลอดจนภูมิ	4.21

ลำดับที่	การวิเคราะห์ SWOT	ระดับความสำคัญ
	ปัญหาและการแพทย์ทางเลือก	
11	ต้นทุนด้านศิลปวัฒนธรรมล้านนาและชาติพันธุ์ เป็นอัตลักษณ์ที่โดดเด่น มีความหลากหลายด้านภูมิปัญญาทางศิลปะ เป็นเมืองศิลปิน	4.47
12	สินค้าผลิตภัณฑ์ OTOP สินค้าวิสาหกิจชุมชนที่มีคุณภาพและเป็นเอกลักษณ์ ที่มีศักยภาพ และเป็นโอกาสในการสนับสนุนเศรษฐกิจชุมชน	3.79
13	ภาคประชาสังคมและประชาชนมีการรวมกลุ่มและการมีส่วนร่วมในกิจกรรมด้านสังคมศิลปวัฒนธรรม ศาสนาและประเพณีท้องถิ่นร่วมกันทำให้ประชาชนอยู่เย็นเป็นสุข	4.05
14	มีหน่วยงานด้านความมั่นคงที่มีความเข้มแข็ง สามารถบูรณาการ การทำงานได้อย่างมีประสิทธิภาพ	3.89
15	ลักษณะของคนในพื้นที่ ที่ลักษณะเป็นมิตร และยิ้มแย้มแจ่มใส มีเอกลักษณ์ด้านภาษา และการแต่งกายซึ่งเป็นเสน่ห์ที่ให้การท่องเที่ยว	4.32
16	มีลักษณะภูมิอากาศที่เย็นสบายเหมาะกับการเป็นเมืองน่าอยู่ และเป็นเมืองสำหรับการท่องเที่ยว	4.68
	ค่าเฉลี่ยรวม	4.26

2) จุดอ่อน (Weakness)

ลำดับที่	การวิเคราะห์ SWOT	ระดับความสำคัญ
ปัจจัยภายใน ด้านจุดอ่อน (Weakness - W)		
1	มีพื้นที่ชลประทานน้อย ในขณะที่ต้นทุนการผลิตแหล่งน้ำมีมูลค่าสูง ทำให้พื้นที่ส่วนใหญ่ขาดแคลนน้ำในฤดูแล้ง	4.42
2	ทรัพยากรดินเริ่มเสื่อมโทรมจากการใช้สารเคมีจากระบบการเกษตรบนพื้นที่สูงที่ไม่ถูกต้อง การเผาก่อนและหลังการเก็บเกี่ยว ส่งผลต่อปัญหาหมอกควัน ปัญหาการปนเปื้อนทางสารเคมี	4.58
3	เกษตรกรขาดเอกสารสิทธิ์ที่ดินทำกินรายได้เฉลี่ยต่อคนต่ำกว่ารายได้เฉลี่ยของประเทศ ทำการเกษตรแบบขาดการบริหารจัดการด้านการผลิต	4.32
4	ผู้ประกอบการ SME มีศักยภาพไม่เพียงพอในการเชื่อมโยงด้านการค้าการลงทุนทั้งในและต่างประเทศ	4.21
5	แหล่งท่องเที่ยวเชิงธรรมชาติมีข้อจำกัดไม่สามารถเที่ยวได้ตลอดปี (low season) ทำให้ท่องเที่ยวไม่ต่อเนื่อง	4.05
6	ประชาชนทุกภาคส่วนขาดการเตรียมความพร้อมที่รับมือต่อการเปลี่ยนแปลงใน	4.32

ลำดับที่	การวิเคราะห์ SWOT	ระดับความสำคัญ
	บริบทที่เปลี่ยนแปลงไปส่งผลให้เกิดการปรับตัวการดำเนินธุรกิจ และการดำเนินชีวิตในช่วงภาวะวิกฤตสถานการณ์การระบาดของโรคติดเชื้อไวรัสโคโรนา 2019 (COVID-19)	
7	ปัญหาสิ่งแวดล้อมในชุมชนเมือง เช่น ปัญหาขยะ ปัญหาน้ำเสีย และ มลพิษทางอากาศ	4.26
8	สภาพภูมิศาสตร์มีแนวชายแดนติดกับประเทศเพื่อนบ้านทั้งทางบกและทางน้ำ เป็นอุปสรรคต่อการป้องกันปัญหาด้านความมั่นคง	4.00
9	ความเหลื่อมล้ำทางสังคมของกลุ่มชาติพันธุ์ยังได้รับการช่วยเหลือ ดูแลน้อย	3.89
10	ความเจริญของเมืองทำให้เกิดประชากรแฝง ทำให้เกิดปัญหาทางสังคม	3.89
11	มีปัญหาหมอกควันและฝุ่นละอองขนาดเล็กเกินมาตรฐาน ซึ่งเป็นผลมาจาก การเผาป่า การเผาในที่โล่ง และการเผาวัสดุเหลือใช้ทางการเกษตร ส่งผลกระทบต่อโดยตรงต่อการดำรงชีวิตของประชาชน ภาวะเศรษฐกิจและการท่องเที่ยว	4.63
12	คุณภาพสินค้าทางการเกษตรยังไม่มีคุณภาพตรงกับมาตรฐานการผลิต	4.26
13	ขาดการจัด zoning การสร้างผลผลิตทางการเกษตรให้อยู่ในพื้นที่เดียวกัน ในการกำหนดการผลิตทางการเกษตรออกเป็นกลุ่ม โดยใช้ เกณฑ์แบ่งเขตจากชนิดของดิน น้ำฝน อุณหภูมิ พืชเศรษฐกิจ เพื่อใช้ในการวางแผนการเกษตรระยะยาว	4.16
14	ขาดการวางแผนด้านการพัฒนาด้านการท่องเที่ยวอย่างเป็นระบบ และไม่มีสามารถนำทรัพยากรการท่องเที่ยวมาใช้อย่างเต็มประสิทธิภาพ	4.53
	ค่าเฉลี่ยรวม	4.25

- ปัจจัยภายนอก (External Factors)

พบว่าโอกาสหรือทิศทางการพัฒนาและข้อจำกัด ที่เป็นปัญหาหรืออุปสรรค สามารถสรุปรายละเอียดได้ ดังนี้

3) โอกาส (Opportunities)

ลำดับที่	การวิเคราะห์ SWOT	ระดับความสำคัญ
ปัจจัยภายนอกด้านโอกาส (Opportunity - O)		
1	เป็นพื้นที่ในแนวระเบียงเศรษฐกิจ เหนือ - ใต้ ตามกรอบความร่วมมือ GMS ส่งผลต่อการพัฒนาจังหวัดเพื่อการเชื่อมโยงกับประเทศต่าง ๆ	4.26
2	การพัฒนาท่าอากาศยานแม่ฟ้าหลวงเชียงราย เพื่อรองรับการขยายตัวของจำนวนผู้โดยสาร จำนวนสายการบิน และปริมาณการบินที่เพิ่มขึ้น	4.42

ลำดับที่	การวิเคราะห์ SWOT	ระดับความสำคัญ
3	รัฐบาลมีนโยบายสนับสนุนด้านการค้าและการลงทุน โดยให้มีการจัดตั้งเขตพัฒนาเศรษฐกิจพิเศษจังหวัดเชียงราย ส่งผลให้เกิดมูลค่าทางการค้า การลงทุน และการท่องเที่ยวในจำนวนมากขึ้น	3.42
4	มีการพัฒนารถไฟรางคู่ เต็มชัย - เชียงราย - เชียงของ มีความชัดเจนมากขึ้น ทำให้ต่อไปเป็นเมืองสถานีขนส่งระบบราง	4.63
5	รัฐบาลมีนโยบายสนับสนุนการลงทุนด้านโครงสร้างพื้นฐานการคมนาคมขนส่ง และการบริหารจัดการทรัพยากรน้ำ ทำให้ภาคเกษตรและบริการสามารถมีช่องทางในการเพิ่มมูลค่า	4.53
6	ภาครัฐและเอกชนสนับสนุนการจัดการศึกษาระดับนานาชาติ ส่งผลให้จังหวัดมีนักลงทุนทางการศึกษามาลงทุนและประชาชนในจังหวัดได้เรียนระดับนานาชาติ	4.16
7	รัฐบาลมีนโยบายส่งเสริมด้านสังคมโดยได้มีสนับสนุนสร้างค่านิยมในคนไทยปลูกจิตสำนึก และภูมิใจด้านประวัติศาสตร์และวัฒนธรรมท้องถิ่น ฯลฯ	3.79
8	รัฐบาลมีนโยบายสนับสนุนการพัฒนาอย่างยั่งยืน ได้แก่ ประยุกต์ใช้ปรัชญาเศรษฐกิจพอเพียง และนโยบายประชารัฐ รัฐบาลมีนโยบายสนับสนุนการบริหารจัดการพื้นที่เกษตรกรรม (เช่น หนึ่งการเกษตรกรรม)	4.21
9	รัฐบาลมีนโยบายส่งเสริมเพิ่มสัดส่วนการใช้พลังงานทดแทน เพื่อลดภาวะการปล่อยก๊าซเรือนกระจก	4.32
10	กระแสนิยมของผู้บริโภค เน้นอาหารเพื่อสุขภาพ อีกทั้งจากเหตุการณ์ระบาดของโรคติดเชื้อไวรัสโคโรนา 2019 (COVID-19) ส่งผลให้ประชาชนยิ่งหันมาใส่ใจสุขภาพมากขึ้น ทำให้จังหวัดมุ่งไปสู่เมืองเกษตรปลอดภัย เมืองอาหารปลอดภัย	4.63
11	รัฐบาลมีนโยบายด้านความมั่นคงบริเวณพื้นที่ชายแดนเน้นหนักในด้านการป้องกันและปราบปรามแก้ไขปัญหายาเสพติด ปัญหาการค้ามนุษย์ ปัญหาการลักลอบหลบหนีเข้าเมือง และการจัดระเบียบสังคม	4.37
12	จากมาตรการการจำกัดการเดินทางในช่วงเดินทาง และมาตรการระยะห่างทางสังคม ส่งผลให้ทรัพยากรธรรมชาติได้รับการฟื้นฟูด้วยตนเอง ส่งผลให้แหล่งท่องเที่ยวเชิงนิเวศน์มีความอุดมสมบูรณ์และมีความสวยงาม	4.16
13	การเป็นพื้นที่ชายแดน ส่งผลต่อการสร้างงานสร้างรายได้แก่คนในพื้นที่เป็นการเปิดโอกาสให้คนในพื้นที่ทำงานใกล้บ้าน	4.26
14	ท่าเรือของประเทศไทยมีนโยบายพัฒนาแนวทางการร่วมมือกับแนวแม่น้ำโขง ส่งผลดีต่อการขนส่งสินค้า การค้าข้ามชายแดน	4.37

ลำดับที่	การวิเคราะห์ SWOT	ระดับความสำคัญ
15	นโยบายการส่งเสริมการท่องเที่ยวในจังหวัดเชียงรายจากหน่วยงานภายนอก อาทิ อพท. ที่ส่งเสริมให้เชียงรายเป็นเมืองสร้างสรรค์ยูเนสโก	4.16
	ค่าเฉลี่ยรวม	4.24

ข้อจำกัด (Threats)

ลำดับที่	การวิเคราะห์ SWOT	ระดับความสำคัญ
ปัจจัยภายนอกด้านภัยคุกคาม (Threat - T)		
1	สถานการณ์การระบาดของโรคติดเชื้อไวรัสโคโรนา 2019 (COVID-19) ส่งผลให้เศรษฐกิจหยุดชะงักไปทั่วโลกและทั่วประเทศ ซึ่งส่งผลกระทบต่อโดยตรงกับจังหวัดเชียงรายในทุกๆ มิติ	4.68
2	การนำสินค้าจากประเทศเพื่อนบ้านเข้ามาแข่งขันกับผู้ประกอบการท้องถิ่น โดยเฉพาะพืชผัก ผลไม้เมืองหนาว เป็นอุปสรรคต่อความสามารถในการแข่งขันของจังหวัด	4.26
3	กฎระเบียบทางค้า การขนส่งใน GMS ในประเทศ GMS มีข้อจำกัดบางประการ ทำให้เสียดุลการค้า	4.32
4	การกำหนดมาตรฐานคุณภาพสินค้าเกษตรและอาหาร และการกำหนดมาตราเพื่อเฝ้าระวังโรคติดเชื้อไวรัสโคโรนา 2019 (COVID-19) ส่งผลให้เกิดมาตรการกีดกันทางการค้าที่ไม่ใช่ภาษี	4.37
5	เกิดการเคลื่อนย้ายแรงงานฝีมืออย่างเสรีตามกรอบประชาคมเศรษฐกิจอาเซียน ส่งผลให้ทรัพยากรมนุษย์ที่มีคุณค่าเคลื่อนย้าย เข้า-ออก ภายในประเทศ	4.00
6	ปัญหาด้านสังคมและความมั่นคงที่เกิดจากประเทศเพื่อนบ้าน ปัญหายาเสพติด การค้ามนุษย์ แรงงานต่างด้าวอาชญากรรมข้ามชาติ และการลักลอบเข้าเมืองของคนไร้รัฐ ปัญหาคนขอทาน/คนไร้ที่พึ่ง	4.26
7	ภาครัฐมีเพิ่มภาระค่าใช้จ่ายการรักษาพยาบาลชาวต่างด้าวเพิ่มขึ้น เกิดโรคอุบัติใหม่ และโรคอุบัติซ้ำความไม่ปลอดภัยด้านอาหารและผลิตภัณฑ์สุขภาพ	4.16
8	ปัญหาเรื่องสิ่งแวดล้อม ปัญหาภาวะโลกร้อน ส่งผลให้เกิดภัยธรรมชาติ เช่น แผ่นดินไหว อุทกภัย ดินถล่ม ภัยหนาว หมอกควันไฟป่า	4.53
9	ผลกระทบจากประเทศเพื่อนบ้าน ทำให้ไม่สามารถควบคุมปัญหามลพิษได้ เช่น ปัญหาหมอกควันข้ามแดน ขยะอิเล็กทรอนิกส์ สารเคมีอันตราย สารเคมีทางการเกษตร บรรจุภัณฑ์สินค้าเกษตรจากจีน	4.47
10	การเปลี่ยนแปลงสภาพภูมิอากาศ ภัยธรรมชาติ ปัญหาภัยแล้ง/ความแห้งแล้ง เกิดขึ้นต่อเนื่อง และมีแนวโน้มรุนแรงและบ่อยขึ้น ส่งผลกระทบต่อ	4.58

ลำดับที่	การวิเคราะห์ SWOT	ระดับความสำคัญ
	ทรัพยากรธรรมชาติและสิ่งแวดล้อมให้เกิดความเสียหาย ปริมาณน้ำดื่มที่เข้าระบบชลประทานลดลง	
11	ปัญหาการเผาป่าของประเทศเพื่อนบ้าน ทำให้เพิ่มปัญหาฝุ่นละอองในพื้นที่จังหวัดเชียงราย	4.63
12	ระบบการขนส่งที่ไม่มีประสิทธิภาพส่งผลต่อคุณภาพของสินค้าทางการเกษตร ส่งผลต่อมูลค่าของสินค้าลดลง	4.42
13	ความสามารถดึงดูดธุรกิจที่เกี่ยวข้องกับการค้าชายแดนในพื้นที่ ส่งผลให้เกิดการสูญเสียโอกาสต่อการเป็นเมืองชายแดน และระบียงเศรษฐกิจภาคเหนือ	4.53
14	ระเบียบราชการที่ซ้ำซ้อน และการขาดระบบการบริหารจัดการแบบเบ็ดเสร็จ ส่งผลให้สูญเสียโอกาสในการเป็นเมืองเขตเศรษฐกิจพิเศษ	4.47
15	จากการมุ่งเน้นการเติบโตทางเศรษฐกิจมากกว่าความสมดุลระหว่างเศรษฐกิจ สังคม และสิ่งแวดล้อม ส่งผลทำให้ทรัพยากรธรรมชาติและสิ่งแวดล้อมเกิดความเสื่อมโทรม	4.37
	ค่าเฉลี่ยรวม	4.40

การวิเคราะห์ความสัมพันธ์

1) จุดแข็งภายในองค์กร + โอกาสภายนอก

- เมืองเขตเศรษฐกิจพิเศษเชื่อมโยงกลุ่มประเทศ GMS
- เมืองชายแดนและมีการพัฒนาให้เมืองสถานีขนส่งระบบราง
- เป็นแหล่งผลิตสินค้าเกษตรคุณภาพระดับโลก (ข้าวหอมมะลิ กาแฟ ชา) และเป็นแหล่งผลิตสินค้าเฉพาะ (สับปะรดนางแล สับปะรดภูแล ข้าวเหนียวเขี้ยวงู และ ส้มโอเวียงแก่น)
- เป็นเมืองที่มีศักยภาพด้านการท่องเที่ยวเฉพาะกลุ่มประเภท MICE การท่องเที่ยวกีฬาและผจญภัย การท่องเที่ยวเพื่อสุขภาพ และการท่องเที่ยวแบบพำนักระยะยาว
- เป็นเมืองศิลปิน
- เป็นเมืองที่สามารถพัฒนาการท่องเที่ยวและธุรกิจบริการต่อเนื่องให้มีคุณภาพสามารถสร้างมูลค่าเพิ่มอย่างยั่งยืน และกระจายประโยชน์อย่างทั่วถึง รวมทั้งต่อยอดการผลิตสินค้าและบริการที่มีศักยภาพสูงด้วยภูมิปัญญาและนวัตกรรม
- เป็นแหล่งท่องเที่ยวเชิงสุขภาพ เชิงนิเวศน์ เชิงประวัติศาสตร์ เชิงวัฒนธรรม เชื่อมโยงกลุ่มอนุภูมิภาคลุ่มน้ำโขง (GMS)
- เป็นเมืองที่น่าอยู่ Green city และ food safety
- ความมั่นคงและความปลอดภัยในชีวิตและทรัพย์สิน สนับสนุนด้านการค้าการลงทุน และการท่องเที่ยวในพื้นที่

2) จุดแข็งภายในองค์กร + อุปสรรคภายนอก

- การท่องเที่ยวเชิงสร้างสรรค์ภายในบริบทปกติใหม่ (Next normal)
- ส่งเสริมความสัมพันธ์กับประเทศเพื่อนบ้าน และกลุ่มประเทศ GMS และ ASEAN+6 เพื่อกำหนดมาตรการสังคม เศรษฐกิจ ความมั่นคง และสิ่งแวดล้อม
- ส่งเสริมให้มีการผลิตสินค้าการเกษตรปลอดภัยให้ได้มาตรฐานระดับสากล และบริหารจัดการการผลิตสินค้าเกษตร
- ส่งเสริมมาตรฐานฝีมือแรงงาน และพัฒนามาตรฐานแรงงานระดับฝีมือ (Skill labor)
- สร้างมาตรการที่เข้มงวดในการควบคุมการเคลื่อนย้ายของประชากรแฝง แรงงานและผู้ติดตามเพื่อป้องกันปัญหาสังคม
- สร้างมาตรการเฝ้าระวังสถานการณ์การระบาดของโรคติดเชื้อไวรัสโคโรนา 2019 (COVID-19) และโรคที่เป็นสาเหตุการเสียชีวิตสำคัญ
- ส่งเสริมมาตรฐานบรรจุภัณฑ์ และคุณภาพสินค้า OTOP สู่อุตสาหกรรมและ GMS

3) จุดอ่อนภายในองค์กร + โอกาสภายนอก

- บริหารจัดการทรัพยากรการผลิต ให้มีประสิทธิภาพเป็นมิตรกับสิ่งแวดล้อม (น้ำ ดิน พันธุ์พืช พันธุ์สัตว์ คน เทคโนโลยี ฯลฯ)
- พัฒนาผู้ประกอบการและเสริมสร้างเครือข่ายทั้งในและต่างประเทศ
- ส่งเสริมให้มีการท่องเที่ยวได้ตลอดทั้งปีและสร้างรายได้ให้ชุมชนอย่างยั่งยืน
- ส่งเสริมการทำของเสียให้เป็นของดีและมีมูลค่าเพิ่ม
- พัฒนาระบบสร้างสุขภาพภาคประชาชน
- การบริหารจัดการศูนย์อำนวยความสะดวกความปลอดภัยทางถนน
- ส่งเสริมมาตรการนำเข้าแรงงานระดับล่างตามกฎหมายพัฒนาส่งเสริมเทคโนโลยีเพื่อทดแทนการใช้แรงงาน
- อนุรักษ์ทรัพยากรธรรมชาติและพื้นที่ป่าไม้ตามแนวพระราชดำริ
- พัฒนาระบบรับมือภัยพิบัติทุกภาคส่วน

4) จุดอ่อนภายในองค์กร + อุปสรรคภายนอก

- ส่งเสริมการพัฒนาเศรษฐกิจฐานรากเพื่อลดความเสี่ยงจากสถานการณ์การระบาดของโรคติดเชื้อไวรัสโคโรนา 2019 (COVID-19)
- ส่งเสริมการบริหารจัดการและการลดความเสี่ยงจากปัญหาหมอกควันไฟป่าแบบบูรณาการทั้งระบบ
- ส่งเสริมการวางแผนการผลิตสินค้าตามเขตเกษตรเศรษฐกิจ
- ส่งเสริมการผลิตตามแนวปรัชญาเศรษฐกิจพอเพียง และทฤษฎีใหม่
- ส่งเสริมการพัฒนาประสิทธิภาพสถาบันเกษตรกร และผู้ประกอบการ
- ส่งเสริมการพัฒนาทรัพยากรมนุษย์และสังคมเพื่อยกระดับคุณภาพชีวิต

กำหนดทิศทางการพัฒนาจังหวัดและจุดเน้นการพัฒนาที่สำคัญ (Positioning)

แผนภูมิที่ 64 ทิศทางในการพัฒนาของจังหวัดเชียงราย

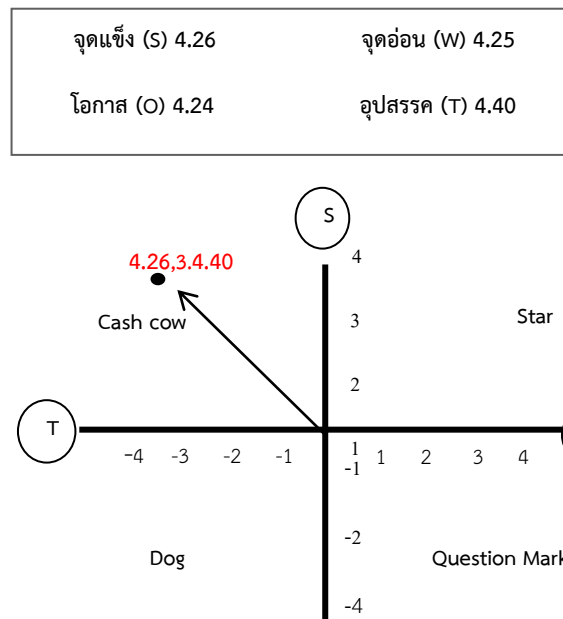

ผลจากการวิเคราะห์ศักยภาพและโอกาสของจังหวัดเชียงราย และได้มีการให้คะแนนความสำคัญแล้วพบว่า จังหวัดเชียงราย ควรกำหนด**กลยุทธ์เชิงป้องกัน** โดยจุดแข็งที่จังหวัดแพรมีมาเป็นช่วยทำให้อุปสรรคที่ต้องเผชิญอยู่ผ่านไปได้ โดยจากอุปสรรคที่ต้องเผชิญที่สำคัญ ได้แก่ เกิดสถานการณ์การระบาดของโรคติดเชื้อไวรัสโคโรนา 2019 (COVID-19) ปัญหาหมอกควันไฟป่า อีกทั้งบริบทของสังคมสูงวัยที่จะส่งผลให้โครงสร้างของแรงงานในจังหวัดเปลี่ยนแปลงไป ซึ่งสาเหตุสำคัญนี้จะส่งผลให้เศรษฐกิจหยุดชะงักไปทั่วโลก ทั่วประเทศรวมทั้งจังหวัดเชียงรายด้วย ดังนั้น โดยจังหวัดเชียงรายควรนำจุดแข็งการเป็นเมืองชายแดน 3 ประเทศ ที่สามารถเป็น จุดศูนย์กลางเชื่อมโยงกับประเทศ GMS มีเส้นทางคมนาคมสะดวก ทั้งทางน้ำ ทางบก และทางอากาศ มีทรัพยากรการท่องเที่ยว และทรัพยากรธรรมชาติที่สมบูรณ์ส่งผลให้เกิดความหลากหลายทางชีวภาพของชนิดพันธุ์พืช และสัตว์ป่า เป็นที่น่ายินดีของนักท่องเที่ยว มีพื้นที่การเกษตรที่อุดมสมบูรณ์ สามารถผลิตอาหารและสินค้าเกษตรที่สำคัญ อาทิ ข้าวหอมมะลิ กาแฟ ชา ลำไย ลิ้นจี่ สับปะรดภูแล สับปะรดนางแล ปลา นิล ส้มโอเวียงแก่น ข้าวเหนียวเขี้ยวงู และโคขุน ตลอดจนมีสถาบันการศึกษาที่ทำให้ประชากรได้รับโอกาสทางการศึกษาที่ทั่วถึง และสถาบันศึกษามีส่วนช่วยสนับสนุนการพัฒนาของจังหวัด มีศิลปินที่มีชื่อเสียง และปราชญ์ชาวบ้านและภูมิปัญญาท้องถิ่นที่หลากหลาย สามารถใช้เป็นต้นแบบและสามารถถ่ายทอดความรู้ได้ ตลอดจน มีลักษณะภูมิอากาศที่เย็นสบายเหมาะกับการเป็นเมืองน่าอยู่ และเป็นเมืองสำหรับการท่องเที่ยว โดยสามารถจัดทำแผนงานโครงการที่สามารถนำจุดแข็งของจังหวัดเป็นแนวทางการพัฒนาได้แก่ การท่องเที่ยวเชิงสร้างสรรค์ภายในบริบทปกติใหม่ (Next normal) การส่งเสริมความสัมพันธ์กับประเทศเพื่อนบ้าน และกลุ่มประเทศ GMS และ ASEAN+6 เพื่อกำหนดมาตรการสังคม เศรษฐกิจ ความมั่นคง และสิ่งแวดล้อม การส่งเสริม

ให้มีการผลิตสินค้าการเกษตรปลอดภัยให้ได้มาตรฐานระดับสากล และบริหารจัดการการผลิตสินค้าเกษตร การส่งเสริมมาตรฐานบรรจุภัณฑ์ และคุณภาพสินค้า OTOP สู่อุตสาหกรรมและ GMS ควบคู่กับการส่งเสริม มาตรฐานฝีมือแรงงาน และพัฒนามาตรฐานแรงงานระดับฝีมือ (Skill labor) การ สร้างมาตรการที่เข้มงวดใน การควบคุมการเคลื่อนย้ายของประชากรแฝง แรงงานและผู้ติดตามเพื่อป้องกันปัญหาสังคม การสร้าง มาตรการเฝ้าระวังสถานการณ์การระบาดของโรคติดเชื้อไวรัสโคโรนา 2019 (COVID-19)และโรคที่เป็นสาเหตุ การเสียชีวิตสำคัญ ตลอดจนการเตรียมความพร้อมของแหล่งท่องเที่ยวโดยใช้แนวคิดเศรษฐกิจสร้างสรรค์ ควบคู่กับการสร้างมาตรฐานให้กับนักท่องเที่ยว เพื่อเป็นการเตรียมความพร้อมหลังจากสถานการณ์โควิด 19 คลี่คลาย

6) แนวทางการพัฒนาที่สำคัญ (Positioning)

แนวทางการพัฒนาที่สำคัญของจังหวัดเชียงราย มี 4 ด้าน ดังนี้

1. เมืองท่องเที่ยวสร้างสรรค์อารยธรรมล้านนาที่เน้นคุณค่าและความยั่งยืนของ ทรัพยากรธรรมชาติ และเชื่อมโยงสู่ GMS

จังหวัดเชียงราย เป็นเมืองท่องเที่ยวเชิงสร้างสรรค์ที่เน้นคุณค่าและความยั่งยืน เนื่องจากจังหวัด เชียงรายมีที่ตั้งภูมิประเทศ และภูมิอากาศที่น่าอยู่ มีทรัพยากรธรรมชาติและแหล่งท่องเที่ยวทางธรรมชาติที่มี ชื่อเสียง ได้แก่

1.1. การท่องเที่ยวเพื่อสุขภาพ และสปา เช่น น้ำพุร้อนในพื้นที่อำเภอแม่จัน อำเภอเมือง อำเภอเวียง ป่าเป้า และมีธุรกิจ สปาของเอกชนที่มีชื่อเสียงหลายแห่งในพื้นที่

1.2 การท่องเที่ยวทางประวัติศาสตร์ ศิลปวัฒนธรรมและชาติพันธุ์ เช่น โบราณสถาน อำเภอเชียงแสน วัดพระแก้ว หมู่บ้านศิลปิน บ้านดำ วัดพระธาตุดอยตุง วัดร่องขุ่น หมู่บ้านชนเผ่าซึ่งอาศัยอยู่แบบดั้งเดิม

1.3 การท่องเที่ยวเชิงนิเวศน์ เช่น หมู่บ้านท่องเที่ยวชุมชน และ หมู่บ้านท่องเที่ยว OTOP ที่หลากหลาย การล่องแพ อุทยานแห่งชาติภูชี้ฟ้า ดอยแม่สลอง ดอยตุง ล่องเรือในลำน้ำกก/รวมทั้งแหล่ง ท่องเที่ยวทางเลือกใหม่ อาทิ สนามกอล์ฟหลายสนามในพื้นที่ ซึ่งมีความพร้อมและเป็นที่ยอมรับของชาวไทยและ ต่างชาติ นอกจากนี้ยังสามารถเชื่อมโยงไปยังกลุ่มท่องเที่ยวในอนุภูมิภาคลุ่มน้ำโขง (GMS) เช่น การท่องเที่ยว ตามเส้นทาง R3A,R3B และการท่องเที่ยวลุ่มน้ำโขง เป็นต้น

1.4 การท่องเที่ยวเฉพาะกลุ่มประเภทMICE การท่องเที่ยวกีฬาและผจญภัย การท่องเที่ยวเพื่อสุขภาพ และการท่องเที่ยวแบบพำนักระยะยาว

2.เมืองน่าอยู่เป็นมิตรต่อสิ่งแวดล้อม

จังหวัดเชียงรายเป็นเมืองที่มีทรัพยากรธรรมชาติอุดมสมบูรณ์ มีสภาพแวดล้อมทางกายภาพที่ดี สังคมเข้มแข็ง มีความสงบ สะอาด ปลอดภัย มีระเบียบวินัย ประชาชนมีคุณภาพชีวิตที่ดี วิถีชีวิตความเป็นอยู่ ดี มีความสุข มีภูมิปัญญาท้องถิ่นที่ช่วยเกื้อกูลให้ชุมชนเข้มแข็ง มีการสืบทอดรักษาและปรับใช้ภูมิปัญญา ท้องถิ่น ตลอดจนพัฒนาต่อยอดให้เกิดเทคโนโลยีที่เหมาะสม นำมาใช้ประโยชน์กับการผลิตและวิถีชีวิตความ เป็นอยู่ของชุมชนได้อย่างมีประสิทธิภาพ

3. เมืองเกษตรกรรมสีเขียวและอาหารปลอดภัย

จังหวัดเชียงรายมีพื้นที่การเกษตรที่อุดมสมบูรณ์ เอื้อต่อการเป็นแหล่งพัฒนาพันธุ์พืชและพันธุ์สัตว์ สามารถผลิตอาหารและสินค้าเกษตรที่สำคัญของภาคเหนือ รวมทั้งมีพืชเฉพาะถิ่นที่มีคุณภาพได้มาตรฐานระดับสากลเป็นที่ต้องการของผู้บริโภคระดับบน เช่น ข้าวหอมมะลิ ข้าวเหนียวเขี้ยวสูง ชา กาแฟ สับปะรดภูแล สับปะรดนางแล ลำไย ลิ้นจี่ ส้มโอเวียงแก่น ปลานิล และโคเนื้อ

4. เมืองการค้าชายแดนเชื่อมโยงประเทศในกลุ่ม GMS

จังหวัดเชียงรายมีทำเลที่ตั้งเป็นจุดยุทธศาสตร์ทางการคมนาคมขนส่งสู่กลุ่มประเทศ GMS เป็นจังหวัดชายแดนที่เป็นประตูสู่การค้า การลงทุนการท่องเที่ยว และ Logistics สู่ประเทศ สปป.ลาว ประเทศพม่า และประเทศจีน ตอนใต้ นอกจากนี้มีโครงการนโยบายรัฐบาลที่ส่งเสริมจังหวัดให้เป็นเมืองเขตพัฒนาเศรษฐกิจพิเศษที่ส่งเสริมการพัฒนาโครงสร้างพื้นฐาน และพัฒนาเมืองสถานีขนส่งระบบราง รวมทั้งสร้างความสัมพันธ์กับประเทศเพื่อนบ้าน GMS ตามกรอบความร่วมมือทางด้านเศรษฐกิจและสังคมเอื้อต่อกิจกรรมการค้า การลงทุน การท่องเที่ยวอีกด้วย

3.2.2 เป้าหมายการพัฒนาจังหวัด

จากแนวทางการพัฒนาที่สำคัญของจังหวัดเชียงรายที่ได้วิเคราะห์ไว้ จึงนำมากำหนดเป้าหมายการพัฒนาจังหวัดในระยะ 5 ปี ในปีพ.ศ. 2566-2570 ดังนี้

“เชียงรายเมืองท่องเที่ยวสร้างสรรค์ สะอาด ปลอดภัย น่ายล”



ภาพที่ 13 เป้าหมายการพัฒนาจังหวัดเชียงราย

เป้าหมายการพัฒนาจังหวัดเชียงราย เน้นการดำเนินการพัฒนา 3 ประเด็นสำคัญเพื่อนำไปสู่การผลักดันให้เชียงรายเมืองท่องเที่ยวสร้างสรรค์ สะอาด ปลอดภัย น่ายล ได้แก่

เป้าหมายการพัฒนาเศรษฐกิจสร้างสรรค์ : เพื่อสร้างการเจริญเติบโตทางเศรษฐกิจโดยเน้นการพัฒนาการท่องเที่ยวเชิงคุณค่าและยั่งยืน การค้า การลงทุนและบริการโลจิสติกส์เชิงสร้างสรรค์ และการส่งเสริมนวัตกรรมสินค้าเกษตรมูลค่าสูงโดยดำรงฐานวัฒนธรรมล้านนาและสมดุลของทรัพยากรธรรมชาติและสิ่งแวดล้อม

เป้าหมายการพัฒนาสิ่งแวดล้อมสร้างสรรค์ : เพื่อสร้างสมดุลของระบบนิเวศและสนับสนุนการเติบโตอย่างยั่งยืนบนสังคมเศรษฐกิจสร้างสรรค์เพื่อรับรองการพัฒนาเมืองให้น่าอยู่ที่เป็นมิตรต่อสิ่งแวดล้อม

เป้าหมายการพัฒนาสังคมสร้างสรรค์ : เพื่อยกระดับคุณภาพชีวิต ลดความเหลื่อมล้ำในสังคม ส่งเสริมการเรียนรู้ตลอดชีวิตสำหรับคนทุกช่วงวัย และเสริมสร้างความปลอดภัยและความมั่นคงในชีวิต ทรัพย์สินของประชาชนเพื่อนำไปสู่สังคมสร้างสรรค์

จากเป้าหมายการพัฒนาของจังหวัดที่กำหนดขึ้น สามารถแบ่งประเด็นการพัฒนาดังนี้แบ่งออกเป็น 5 ประเด็นสำคัญ ดังนี้

ประเด็นการพัฒนาที่ 1 การสร้างมูลค่าเพิ่มด้านการท่องเที่ยวเชิงสร้างสรรค์โดยดำรงฐานวัฒนธรรมล้านนา

ประเด็นการพัฒนาที่ 2 การส่งเสริมการผลิตและพัฒนานวัตกรรมเพื่อยกระดับสินค้าเกษตรเชิงสร้างสรรค์ภายใต้แนวทางการพัฒนาที่ยั่งยืน

ประเด็นการพัฒนาที่ 3 การพัฒนาเศรษฐกิจสร้างสรรค์ด้านการค้า การลงทุน การบริการ และ โลจิสติกส์

ประเด็นการพัฒนาที่ 4 การจัดการทรัพยากรธรรมชาติและสิ่งแวดล้อมให้ดำรงความสมบูรณ์และยั่งยืน

ประเด็นการพัฒนาที่ 5 การพัฒนาคุณภาพชีวิต ทรัพยากรมนุษย์และความมั่นคงเพื่อส่งเสริมสังคมสร้างสรรค์

3.2.3 ตัวชี้วัดความสำเร็จตามเป้าหมายการพัฒนาจังหวัดเชียงราย

เป้าหมายการพัฒนาจังหวัดเชียงราย: เชียงรายเมืองท่องเที่ยวสร้างสรรค์ สะอาด ปลอดภัย น่ายล

เป้าหมายการพัฒนา	ตัวชี้วัด / เป้าหมายรวม 5 ปี	ข้อมูลค่าฐาน	ค่าเป้าหมายรายปี					ค่าเป้าหมาย 5 ปี
			2566	2567	2568	2569	2570	2566-2570
1. เพื่อสร้างการเจริญเติบโตทางเศรษฐกิจโดยเน้นการพัฒนาการท่องเที่ยวเชิงคุณค่าและยั่งยืน การค้าการลงทุนและบริการโลจิสติกส์เชิงสร้างสรรค์ และการส่งเสริมวัฒนธรรมสินค้าเกษตรมูลค่าสูงโดยดำรงฐานวัฒนธรรมล้านนาและสมดุลของทรัพยากรธรรมชาติและสิ่งแวดล้อม	1. จำนวนแหล่งท่องเที่ยวเชิงสร้างสรรค์เพิ่มขึ้น	3 แหล่ง	3	3	3	3	3	15
	2. จำนวนของสถานประกอบการด้านการท่องเที่ยวได้รับมาตรฐาน SHA เพิ่มขึ้น	10	10	15	15	20	20	80
	3. จำนวนนวัตกรรมสินค้าเกษตรเชิงสร้างสรรค์เพิ่มขึ้น	3	3	3	3	3	3	15
	4. จำนวนโครงสร้างพื้นฐานด้านคมนาคมเพื่อเข้าสู่แหล่งท่องเที่ยวสำคัญและส่งเสริมการค้าการลงทุนได้รับการพัฒนา	10	10	10	10	10	10	50
	5. จำนวนกิจกรรมที่สนับสนุนการกระตุ้นเศรษฐกิจในมิติการค้าการลงทุน	อย่างน้อยปีละ 4	4	4	4	4	4	4

3.2.4 ประเด็นการพัฒนาจังหวัด

1) ประเด็นการพัฒนา

ประเด็นการพัฒนาที่ 1 การสร้างมูลค่าเพิ่มด้านการท่องเที่ยวเชิงสร้างสรรค์โดยดำรงฐานวัฒนธรรมล้านนา

ประเด็นการพัฒนาที่ 2 การส่งเสริมการผลิตและพัฒนานวัตกรรมเพื่อยกระดับสินค้าเกษตรเชิงสร้างสรรค์ภายใต้แนวทางการพัฒนาที่ยั่งยืน

ประเด็นการพัฒนาที่ 3 การพัฒนาเศรษฐกิจสร้างสรรค์ด้านการค้า การลงทุน การบริการ และ โลจิสติกส์

ประเด็นการพัฒนาที่ 4 การจัดการทรัพยากรธรรมชาติและสิ่งแวดล้อมให้ดำรงความสมบูรณ์และยั่งยืน

ประเด็นการพัฒนาที่ 5 การพัฒนาคุณภาพชีวิต ทรัพยากรมนุษย์และความมั่นคงเพื่อส่งเสริมสังคมสร้างสรรค์

2) วัตถุประสงค์

ตารางที่ 100 ประเด็นการพัฒนาของจังหวัดเชียงราย และเป้าหมายในการพัฒนารายประเด็น

ประเด็นการพัฒนา	วัตถุประสงค์
ประเด็นการพัฒนาที่ 1 การสร้างมูลค่าเพิ่มด้านการท่องเที่ยวเชิงสร้างสรรค์โดยดำรงฐานวัฒนธรรมล้านนา	1. เพื่อพัฒนาโครงสร้างพื้นฐานสิ่งอำนวยความสะดวก และพัฒนาคุณภาพแหล่งท่องเที่ยว สินค้าและบริการด้านการท่องเที่ยว 2. เพื่อพัฒนากิจกรรมการท่องเที่ยว ธุรกิจบริการการท่องเที่ยว ระบบบริหารจัดการ และพัฒนาศักยภาพบุคลากรด้านการท่องเที่ยว 3. เพื่อพัฒนาการตลาดและการประชาสัมพันธ์
ประเด็นการพัฒนาที่ 2 การส่งเสริมการผลิตและพัฒนานวัตกรรมเพื่อยกระดับสินค้าเกษตรเชิงสร้างสรรค์ภายใต้แนวทางการพัฒนาที่ยั่งยืน	1. เพื่อพัฒนาโครงสร้างพื้นฐาน พัฒนาการผลิต พัฒนาเกษตรกร และเครือข่ายเกษตรกรให้มีคุณภาพและมีประสิทธิภาพ 2. เพื่อแปรรูปและสร้างมูลค่าเพิ่มสินค้าเกษตร พัฒนานวัตกรรมเกษตรเชิงสร้างสรรค์ 3. เพื่อประชาสัมพันธ์ การตลาดและการจัดการสินค้าเกษตรเชิงสร้างสรรค์ภายใต้แนวทางการพัฒนาที่ยั่งยืน

ประเด็นการพัฒนา	วัตถุประสงค์
ประเด็นการพัฒนาที่ 3 การพัฒนาเศรษฐกิจสร้างสรรค์ด้านการค้า การลงทุน การบริการ และ โลจิสติกส์	<ol style="list-style-type: none"> 1. เพื่อพัฒนาโครงสร้างพื้นฐานทางการค้า การลงทุนรับรองการพัฒนาเศรษฐกิจสร้างสรรค์ด้านการค้า การลงทุนและการบริการ 2. เพื่อพัฒนานวัตกรรมระบบบริหารจัดการ พัฒนาผู้ประกอบการและเครือข่ายในการพัฒนาเศรษฐกิจสร้างสรรค์ด้านการค้า การลงทุน การบริการ และ โลจิสติกส์ 3. เพื่อพัฒนาด้านการตลาด และช่องทางการตลาดของสินค้าภายในแนวคิดการพัฒนาเศรษฐกิจสร้างสรรค์
ประเด็นการพัฒนาที่ 4 การจัดการทรัพยากรธรรมชาติและสิ่งแวดล้อมให้ดำรงความสมบูรณ์และยั่งยืน	<ol style="list-style-type: none"> 1. เพื่อป้องกัน อนุรักษ์ ปันฟูทรัพยากรธรรมชาติและสิ่งแวดล้อมให้คงความสมบูรณ์ 2. เพื่อพัฒนาศักยภาพบริหารจัดการด้านทรัพยากรธรรมชาติและสิ่งแวดล้อม 3. เพื่อสร้างสมดุลระหว่างการพัฒนาควบคู่กับการอนุรักษ์และป้องกันทรัพยากรธรรมชาติโดยเน้นการอยู่ร่วมกับธรรมชาติ และสร้างเครือข่ายความร่วมมือด้านทรัพยากรธรรมชาติและสิ่งแวดล้อม
ประเด็นการพัฒนาที่ 5 การพัฒนาคุณภาพชีวิตและความมั่นคงเพื่อส่งเสริมสังคมสร้างสรรค์	<ol style="list-style-type: none"> 1. เพื่อพัฒนาปัจจัยพื้นฐานทางสังคม สร้างความมั่นคง แก้ไขปัญหาและสร้างความเข้มแข็งความมั่นคงรับรองบริบททางสังคมที่เปลี่ยนแปลงไป 2. เพื่อสร้างโอกาสการเรียนรู้และพัฒนาสังคมให้เป็นเมืองน่าอยู่สำหรับคนทุกกลุ่มวัย 3. เพื่อยกระดับคุณภาพชีวิตประชาชนและสร้างความมั่นคงในชีวิตและทรัพย์สินนำไปสู่สังคมสร้างสรรค์

2) เป้าหมายและตัวชี้วัด

เป้าหมายการพัฒนา	ตัวชี้วัด / เป้าหมายรวม 5 ปี	ข้อมูลค่าฐาน	ค่าเป้าหมายรายปี					ค่าเป้าหมาย 5 ปี
			2566	2567	2568	2569	2570	2566-2570
ประเด็นการพัฒนาที่ 1 การสร้างมูลค่าเพิ่มด้านการท่องเที่ยวเชิงสร้างสรรค์ โดยดำรงฐานวัฒนธรรมล้านนา	1. จำนวนแหล่งท่องเที่ยวเชิงสร้างสรรค์เพิ่มขึ้น	3 แหล่ง	3	3	3	3	3	15
	2. จำนวนของสถานประกอบการด้านการท่องเที่ยวได้รับมาตรฐาน SHA เพิ่มขึ้น	10	10	15	15	20	20	80
	3. จำนวนโครงสร้างพื้นฐานด้านคมนาคมเพื่อเข้าสู่แหล่งท่องเที่ยวสำคัญได้รับการพัฒนา	5	5	5	5	5	5	25
ประเด็นการพัฒนาที่ 2 การส่งเสริมการผลิตและพัฒนานวัตกรรมเพื่อยกระดับสินค้าเกษตรเชิงสร้างสรรค์ ภายใต้แนวทางการพัฒนาที่ยั่งยืน	1. การเพิ่มสัดส่วนสินค้าเกษตรที่ได้คุณภาพ มาตรฐานสากล และเป็นมิตรกับสิ่งแวดล้อม	ร้อยละ 10 จากปีที่ผ่านมา	10	15	20	25	30	30
	2. จำนวนนวัตกรรมสินค้าเกษตรเชิงสร้างสรรค์เพิ่มขึ้น	3	3	3	3	3	3	15
	3. การส่งเสริมและยกระดับผลิตภัณฑ์ชา กาแฟและสมุนไพรสู่เกษตรมูลค่าสูงเชิงสร้างสรรค์	อย่างน้อย 3 กลุ่ม	3	3	3	3	3	15

เป้าหมายการพัฒนา	ตัวชี้วัด / เป้าหมายรวม 5 ปี	ข้อมูลค่าฐาน	ค่าเป้าหมายรายปี					ค่าเป้าหมาย 5 ปี
			2566	2567	2568	2569	2570	2566-2570
ประเด็นการพัฒนาที่ 3 การพัฒนาเศรษฐกิจสร้างสรรค์ด้านการค้า การลงทุน การบริการ และ โลจิสติกส์	1.การส่งเสริมการเพิ่มจำนวนผู้ประกอบการ/SMEsเศรษฐกิจสร้างสรรค์	อย่างน้อย 20 ราย	20	20	20	20	20	100
	2.จำนวนกิจกรรมที่สนับสนุนการกระตุ้นเศรษฐกิจในมิติการค้าการลงทุน	อย่างน้อยปีละ 4	4	4	4	4	4	4
	3.จำนวนโครงสร้างพื้นฐานด้านคมนาคมและระบบโลจิสติกส์ที่ดีรองรับด้านการค้า การลงทุน การบริการที่ได้รับการพัฒนา	5	5	5	5	5	5	25
ประเด็นการพัฒนาที่ 4 การจัดการทรัพยากรธรรมชาติและสิ่งแวดล้อมให้ดำรงความสมบูรณ์และยั่งยืน	1. จำนวนพื้นที่สีเขียวที่ได้รับการฟื้นฟูและสร้างใหม่	300 ไร่	300	300	300	300	300	1,500 ไร่
	2. ร้อยละการเกิดจุดความร้อนลดลงจากปีที่ผ่านมา(Hotspots)	ร้อยละ 10	10	10	10	15	15	15
	3.จำนวนแหล่งน้ำที่ได้รับการพัฒนาและฟื้นฟูเพื่อป้องกันการกัดเซาะตลิ่ง	3 แหล่ง	3	3	3	3	3	15

3) แนวทางการพัฒนา

สำหรับแนวทางการพัฒนาที่กำหนดเป็นห่วงโซ่คุณค่าได้ดังต่อไปนี้

ประเด็นการพัฒนาที่ 1 การสร้างมูลค่าเพิ่มด้านการท่องเที่ยวเชิงสรรคโดยดำรงฐานวัฒนธรรมล้านนา



ประเด็นการพัฒนาที่ 2 การส่งเสริมการผลิตและพัฒนานวัตกรรมเพื่อยกระดับสินค้าเกษตรเชิงสร้างสรรค์ภายใต้แนวทางการพัฒนาที่ยั่งยืน

ประเด็นการพัฒนาที่ 2 การส่งเสริมการผลิตและพัฒนานวัตกรรมเพื่อยกระดับสินค้าเกษตรเชิงสร้างสรรค์ภายใต้แนวทางการพัฒนาที่ยั่งยืน						
ห่วงโซ่มูลค่า Value chain	ต้นทาง			กลางทาง	ปลายทาง	
	การพัฒนาการผลิต พัฒนาเกษตรกร			การแปรรูป และสร้างมูลค่าเพิ่ม	ประชาสัมพันธ์ และการตลาด	
	เชิงโครงสร้างพื้นฐาน RRD	เทคโนโลยีการผลิต พืชสวน (เกษตรประณีต)	การพัฒนาเกษตรกร สถาบันเกษตรกร และผู้ประกอบการด้านเกษตร	การแปรรูปและสร้างมูลค่าเพิ่ม	การประชาสัมพันธ์และพัฒนาระบบตลาด	การฉ้อโกง (สินค้า)
สินค้าเกษตรที่สำคัญ สินค้าเกษตรมูลค่าสูง/ สินค้าเกษตรทางเลือก / สินค้าที่เป็นเอกลักษณ์ประจำถิ่นของจังหวัดเชียงราย	<ul style="list-style-type: none"> - งานวิจัยและพัฒนานวัตกรรม - จัดทำฐานข้อมูลการผลิตสินค้าเกษตร 	<ul style="list-style-type: none"> - การบริหารจัดการพื้นที่การเกษตร (Zoning) - ส่งเสริมองค์ความรู้เพื่อลดต้นทุนและเพิ่มประสิทธิภาพการผลิต - พัฒนาและส่งเสริมเทคโนโลยีนวัตกรรมผลิต - ลดของเสียในระบบการผลิตให้เป็นศูนย์ (Zero Waste) - ส่งเสริมการผลิตพืช/ปศุสัตว์/ปศุสัตว์น้ำ - ส่งเสริมการผลิตตามมาตรฐานปลอดภัย/GAP/อินทรีย์/PGS และ GFM (Good farming Management) 	<ul style="list-style-type: none"> - ส่งเสริมการรวมกลุ่มเกษตรกร - พัฒนาความเข้มแข็งของเกษตรกร สถาบันเกษตรกร ผู้ประกอบการด้านการเกษตร - พัฒนาเป็นศูนย์เรียนรู้และถ่ายทอดเทคโนโลยี 	<ul style="list-style-type: none"> - ส่งเสริมการแปรรูปและเพิ่มมูลค่าสินค้าเกษตร - ส่งเสริมการแปรรูปสินค้าเกษตรให้ได้มาตรฐาน อย./GMP/HACCP/HALAL - ส่งเสริมสินค้าเกษตรสู่สินค้า GI - ส่งเสริมการใช้นวัตกรรมและเทคโนโลยีสมัยใหม่ในการสร้างมูลค่าเพิ่ม - ส่งเสริมการสร้างแบรนด์และพัฒนาบรรจุภัณฑ์ 	<ul style="list-style-type: none"> - ประชาสัมพันธ์สร้างการรับรู้ - ส่งเสริมการตลาด - สนับสนุนการใช้ E-Commerce/Digital Marketing เพื่อเพิ่มช่องทางการตลาดของสินค้าเกษตร - ส่งเสริมการท่องเที่ยวเชิงเกษตร 	<ul style="list-style-type: none"> - ส่งเสริมและพัฒนาแหล่งจำหน่ายสินค้าเกษตรปลอดภัย - การพัฒนาระบบการ Logistic สินค้าเกษตร

ประเด็นการพัฒนาที่ 3 การพัฒนาเศรษฐกิจสร้างสรรค์ด้านการค้า การลงทุน การบริการ และ โลจิสติกส์



ประเด็นการพัฒนาที่ 4 การจัดการทรัพยากรธรรมชาติและสิ่งแวดล้อมให้ดำรงความสมบูรณ์และยั่งยืน



ประเด็นการพัฒนาที่ 5 การพัฒนาคุณภาพชีวิต ทรัพยากรมนุษย์และความมั่นคงเพื่อส่งเสริมสังคมสร้างสรรค์



ตารางที่ 101 ความสอดคล้องของประเด็นการพัฒนาและแผนงานโครงการในแผนปฏิบัติการประจำปี

ประเด็นการพัฒนา	แผนงาน	โครงการจุดเน้น
ประเด็นการพัฒนาที่ 1 การสร้างมูลค่าเพิ่มด้านการท่องเที่ยวเชิงสร้างสรรค์โดยดำรงฐานวัฒนธรรมล้านนา	1. เพิ่มจำนวนแหล่งท่องเที่ยวชุมชนเชิงสร้างสรรค์โดยดำรงฐานวัฒนธรรมล้านนา	1.โครงการปรับปรุงและพัฒนาแหล่งท่องเที่ยวเชิงวัฒนธรรม เชียงนิเวศ และเชิงสุขภาพให้มีคุณภาพเพื่อรองรับการท่องเที่ยวเชิงสร้างสรรค์
	2. เพิ่มคุณภาพมาตรฐาน และส่งเสริมการตลาดการท่องเที่ยวเชิงสร้างสรรค์	2.โครงการพัฒนาศักยภาพบุคลากรเครือข่ายการท่องเที่ยว 3.โครงการพัฒนากิจกรรมและการตลาดเพื่อส่งเสริมการท่องเที่ยวเชิงสร้างสรรค์
ประเด็นการพัฒนาที่ 2 การส่งเสริมการผลิตและพัฒนานวัตกรรมเพื่อยกระดับสินค้าเกษตรเชิงสร้างสรรค์ภายใต้แนวทางการพัฒนาที่ยั่งยืน	3.ส่งเสริมและยกระดับผลิตภัณ์ทางการเกษตรสู่เกษตรมูลค่าสูงเชิงสร้างสรรค์	1.โครงการสร้างเสริมการใช้นวัตกรรมเพื่อผลผลิตทางการเกษตรเชิงสร้างสรรค์ 2.โครงการเชียงรายเมืองเกษตรมูลค่าสูง (ชา กาแฟและสมุนไพร)
	4.เพิ่มสัดส่วนสินค้าเกษตรที่ได้คุณภาพมาตรฐานสากลและเป็นมิตรกับสิ่งแวดล้อม	3.โครงการพัฒนาศักยภาพการผลิตและสร้างเครือข่ายการผลิตสินค้าเกษตรคุณภาพ อาหารปลอดภัยจังหวัดเชียงราย
ประเด็นการพัฒนาที่ 3 การพัฒนาเศรษฐกิจสร้างสรรค์ด้านการค้า การลงทุน การบริการ และ โลจิสติกส์	5. เพิ่มมูลค่าเศรษฐกิจสร้างสรรค์ด้านการค้า การลงทุน การบริการ และ โลจิสติกส์	1.โครงการเพิ่มขีดความสามารถผู้ประกอบการและการพัฒนาตลาดเชิงสร้างสรรค์ 2.โครงการส่งเสริมและพัฒนาการขับเคลื่อนเศรษฐกิจชายแดน เศรษฐกิจข้ามแดนและเขตเศรษฐกิจพิเศษ 3.โครงการส่งเสริมและพัฒนาระบบ Logistic เพื่อเชื่อมโยงการค้าการลงทุน

ประเด็นการพัฒนา	แผนงาน	โครงการจุดเน้น
ประเด็นการพัฒนาที่ 4 การจัดการทรัพยากรธรรมชาติและสิ่งแวดล้อมให้ดำรงความสมบูรณ์และยั่งยืน	6.เพิ่มพื้นที่สีเขียว การบริหารจัดการน้ำ และแก้ไขปัญหาการบุกรุกที่ดินของรัฐ	1.โครงการเชียงรายเมืองสีเขียว 2.โครงการบริหารจัดการทรัพยากรน้ำแบบบูรณาการ
	7.เพิ่มประสิทธิภาพการแก้ไขปัญหาไฟป่าและหมอกควัน และส่งเสริมเชียงรายเมืองสะอาด	3.โครงการป้องกันและแก้ไขปัญหาไฟป่าหมอกควันและฝุ่นละอองแบบบูรณาการของจังหวัดเชียงราย
ประเด็นการพัฒนาที่ 5 : การพัฒนาคุณภาพชีวิตและความมั่นคงเพื่อส่งเสริมสังคมสร้างสรรค์	8.เพิ่มศักยภาพคนทุกกลุ่มวัยและยกระดับคุณภาพชีวิตเชิงสร้างสรรค์	1.โครงการพัฒนาและยกระดับคุณภาพชีวิตเชิงสร้างสรรค์ 2.โครงการพัฒนาและส่งเสริมอาชีพ และศักยภาพแรงงาน
	9. ส่งเสริมความมั่นคง ความปลอดภัยในชีวิตและรับมือกับภัยด้านสุขภาพจากโรคอุบัติใหม่และโรคอุบัติซ้ำ	1.โครงการส่งเสริมเชียงรายด้านความมั่นคงและปลอดภัยในชีวิตและทรัพย์สิน

โครงการตามจุดเน้นการพัฒนาจังหวัดเชียงรายปี พ.ศ. 2566-2570

1	2	3	4	5
ประเด็นการพัฒนากีฬา (ท่องเที่ยว)	ประเด็นการพัฒนากีฬา (เกษตร)	ประเด็นการพัฒนากีฬา (การค้า การลงทุน)	ประเด็นการพัฒนากีฬา (กีฬาเกษตรกรรม)	ประเด็นการพัฒนากีฬา (สุขภาพ)
<p>01 โครงการปรับปรุงและพัฒนาแหล่งท่องเที่ยวเชิงวัฒนธรรม เชียงใหม่ และจังหวัดภาคเหนือตอนบน เพื่อรองรับการท่องเที่ยวเชิงสร้างสรรค์</p> <p>กิจกรรมหลัก</p> <ul style="list-style-type: none"> - พัฒนาแหล่งท่องเที่ยว - เส้นทางจักรยานท่องเที่ยว - หมู่บ้าน OTOP วิถีวิถี - ปรับปรุงโครงสร้างพื้นฐานรองรับการท่องเที่ยว 	<p>01 โครงการสร้างเสริมการใช้นวัตกรรมเพื่อสร้างมูลค่าเพิ่มผลิตภัณฑ์เกษตรและสินค้าเกษตรมูลค่าสูง</p> <p>กิจกรรมหลัก</p> <ul style="list-style-type: none"> - ขับเคลื่อนสินค้าเกษตรมูลค่าสูงของจังหวัด - วิจัยนวัตกรรม - การส่งเสริมและสนับสนุน Smart Farmer และ Young Smart Farmer 	<p>01 โครงการส่งเสริมผู้ประกอบการเพิ่มขีดความสามารถภาคอุตสาหกรรมและภาคบริการมูลค่าสูง</p> <p>กิจกรรมหลัก</p> <ul style="list-style-type: none"> - สินค้า / Chiang Rai Brand - การทำ Business Matching - การพัฒนา Start up / Smart entrepreneur - พัฒนาโอกาสการลงทุน - การพัฒนา SME 	<p>01 โครงการเชื่อมโยงรายเมืองสีเขียว</p> <p>กิจกรรมหลัก</p> <ul style="list-style-type: none"> - ปักป่าสร้างรายได้ / ป่าชุมชน - การส่งเสริมอาชีพเชิงเกษตร - การจัดกิจกรรมแลกเปลี่ยนทางการเกษตร - เพิ่มพื้นที่สีเขียว พื้นที่ป่า 	<p>01 โครงการพัฒนาระบบสุขภาพและยกระดับคุณภาพชีวิตเชิงสร้างสรรค์</p> <p>กิจกรรมหลัก</p> <ul style="list-style-type: none"> - การส่งเสริมการเรียนรู้ตลอดชีวิตกับทุกช่วงวัย - การส่งเสริมสุขภาพระดับชาติ - การพัฒนาเมืองเป็นมิตรกับผู้สูงอายุ - การพัฒนาโครงสร้างพื้นฐานเพื่อพัฒนาคุณภาพชีวิต
<p>02 โครงการพัฒนาศักยภาพบุคลากรเครือข่ายการท่องเที่ยว</p> <p>กิจกรรมหลัก</p> <ul style="list-style-type: none"> - เครือข่ายบุคลากรภาคการท่องเที่ยว - พัฒนาฝีมือแรงงานภาคการท่องเที่ยว - เพิ่มประสิทธิภาพผลิตภัณฑ์ - เครือข่ายความร่วมมือด้านการท่องเที่ยว 	<p>02 โครงการพัฒนาศักยภาพการผลิตและสร้างเครือข่ายการผลิตสินค้าเกษตรมูลค่าสูง</p> <p>กิจกรรมหลัก</p> <ul style="list-style-type: none"> - วิจัยและพัฒนา - เครือข่าย - อุตสาหกรรม - เกษตรแปลงใหญ่ - เกษตรแปรรูป - เกษตรแปลงใหญ่ - โครงการหลวง - เกษตรอินทรีย์ 	<p>02 โครงการส่งเสริมและพัฒนาระดับเครื่องจักรกลเกษตรและเครื่องจักรกลอุตสาหกรรม</p> <p>กิจกรรมหลัก</p> <ul style="list-style-type: none"> - การส่งเสริมการค้าขายและกระจายสินค้า - การส่งเสริมการพัฒนาเครื่องจักรกลเกษตรและเครื่องจักรกลอุตสาหกรรม 	<p>02 โครงการป้องกันและแก้ไขปัญหาไฟป่าหมอกควันและฝุ่นละอองแบบบูรณาการของจังหวัดเชียงราย</p> <p>กิจกรรมหลัก</p> <ul style="list-style-type: none"> - ศูนย์อำนวยการจังหวัดป่าหมอก - การจัดกิจกรรมรณรงค์ลดการเผา - การส่งเสริมการปลูกพืชคลุมดิน - การสร้างความรู้ความเข้าใจ - การมีส่วนร่วมของประชาชนและทุกภาคส่วน 	<p>02 โครงการพัฒนาและส่งเสริมอาชีพ และศักยภาพแรงงาน</p> <p>กิจกรรมหลัก</p> <ul style="list-style-type: none"> - การพัฒนา Smart Labour - Upskill Reskill Newskill - ส่งเสริมอาชีพ กู้ระหว่างทาง
<p>03 โครงการพัฒนาเชิงบูรณาการและภาคีความร่วมมือในการท่องเที่ยวเชิงสร้างสรรค์</p> <p>กิจกรรมหลัก</p> <ul style="list-style-type: none"> - เมือง Spot tourism - เส้นทางท่องเที่ยว - เมืองศิลปะ (The city of art) - กิจกรรมการท่องเที่ยว - ประชาสัมพันธ์การท่องเที่ยว - งาน Event ด้านการท่องเที่ยว - ส่งเสริมภูมิปัญญาท้องถิ่นและศิลปวัฒนธรรม 	<p>03 โครงการเชื่อมโยงเมืองพหุชาติและภาคีความร่วมมือโครงการเมืองชุมชนไทย</p> <p>กิจกรรมหลัก</p> <ul style="list-style-type: none"> - ปรับปรุงเส้นทางทางหลวง - พัฒนาชุมชน - พัฒนาศักยภาพ - พัฒนาศักยภาพส่งเสริมการตลาด - งาน Event 	<p>03 โครงการส่งเสริมและพัฒนาระบบ Logistic เพื่อเชื่อมโยงภาคการค้าการลงทุน</p> <p>กิจกรรมหลัก</p> <ul style="list-style-type: none"> - การพัฒนาผู้ประกอบการ - การพัฒนาโครงสร้างพื้นฐาน Logistic - การพัฒนาระบบ Logistic - การพัฒนาประสิทธิภาพระบบ Logistic ระหว่างประเทศ 	<p>03 โครงการสนับสนุนการค้าขายระหว่างประเทศ</p> <p>กิจกรรมหลัก</p> <ul style="list-style-type: none"> - พาย - เชื่อมโยงสินค้า - ขุดลอกประตูระบายน้ำ - นำสินค้า/ผลิตภัณฑ์ 	<p>03 โครงการส่งเสริมเชิงรวมด้านความมั่นคงและปลอดภัยในชีวิตและทรัพย์สิน</p> <p>กิจกรรมหลัก</p> <ul style="list-style-type: none"> - ปกป้องภัยพิบัติใหม่ - ปกป้องภัยพิบัติสุขภาพ - ปกป้องภัยพิบัติทางถนน - การเตรียมความพร้อมรับมือภัยพิบัติและสาธารณภัย - ความมั่นคงทางแนวชายแดน - จัดฝึกอบรม - การจัดการรับมือภัยพิบัติ

ภาพที่ 14 โครงการตามจุดเน้นการพัฒนาจังหวัดเชียงราย ปีพ.ศ. 2566 -2570

สรุปแผนงาน/โครงการตามแผนพัฒนาจังหวัดเชียงราย 5 ปี (พ.ศ. 2566 - 2570)

บัญชีรายการชุดโครงการ	โครงการ	งบประมาณรวม	งบประมาณดำเนินการ					
			พ.ศ.	พ.ศ.	พ.ศ.	พ.ศ.	พ.ศ.	พ.ศ.
			2566	2567	2568	2569	2570	2566-2570
ประเด็นยุทธศาสตร์ที่ 1 การสร้างมูลค่าเพิ่มด้านการท่องเที่ยว เชิงสรรค์โดยดำรงฐานวัฒนธรรมล้านนา	3	6,875,140,300	643,072,300	1,466,342,000	1,594,942,000	1,579,942,000	1,590,842,000	6,875,140,300
ประเด็นการพัฒนาที่ 2 การส่งเสริมการผลิตและพัฒนา นวัตกรรมเพื่อยกระดับสินค้าเกษตรเชิงสร้างสรรค์ภายใต้แนว ทางการพัฒนาที่ยั่งยืน	3	1,480,240,655	282,140,195	273,958,865	355,213,865	286,913,865	282,013,865	1,480,240,655
ประเด็นการพัฒนาที่ 3 การพัฒนาเศรษฐกิจสร้างสรรค์ด้าน การค้า การลงทุน การบริการและ โลจิสติกส์	3	961,390,000.00	243,766,000	179,406,000	179,406,000	179,406,000	179,406,000	961,390,000
ประเด็นการพัฒนาที่ 4 การจัดการทรัพยากรธรรมชาติและ สิ่งแวดล้อมให้ดำรงความสมบูรณ์และยั่งยืน	3	36,975,348,960.00	7,183,684,200	7,517,916,190	7,537,916,190	7,367,916,190	7,367,916,190	36,975,348,960
ประเด็นการพัฒนาที่ 5 การพัฒนาคุณภาพชีวิตและความมั่นคง เพื่อส่งเสริมสังคมสร้างสรรค์	3	91,201,515,198	14,752,445,705	17,504,216,507	19,079,315,738	20,285,238,999	19,580,298,250	91,201,515,198
รวมทั้งสิ้น	15	137,493,635,113	23,105,108,400	26,941,839,562	28,746,793,793	29,699,417,054	29,000,476,305	137,493,635,113.24

บัญชีรายการชุดโครงการ				งบประมาณดำเนินการ					
แผนงาน/โครงการ	แหล่ง งปม.	ยุทธศาสตร์ ชาติ	หน่วยดำเนินการ	พ.ศ.	พ.ศ.	พ.ศ.	พ.ศ.	พ.ศ.	พ.ศ.
				2566	2567	2568	2569	2570	2566-2570
ประเด็นการพัฒนาที่ 1 การสร้างมูลค่าเพิ่มด้านการท่องเที่ยวเชิงสร้างสรรค์โดยดำรงฐานวัฒนธรรมล้านนา									
แผนงานที่1 เพิ่มจำนวนแหล่งท่องเที่ยวชุมชนเชิงสร้างสรรค์โดยดำรงฐานวัฒนธรรมล้านนา									
โครงการ ปรับปรุงและพัฒนาแหล่งท่องเที่ยวเชิงวัฒนธรรม เชียงใหม่ และ เชิงสุภาพให้มีคุณภาพเพื่อรองรับการท่องเที่ยวเชิงสร้างสรรค์		2		344,512,300	1,096,252,000	1,231,252,000	1,221,252,000	1,221,252,000	4,989,520,300
กิจกรรมหลักที่ 1.1 การพัฒนาแหล่งท่องเที่ยวเชิงประวัติศาสตร์ วัฒนธรรม และศิลปะเพื่อรองรับการท่องเที่ยว				51,330,000	45,000,000	45,000,000	45,000,000	45,000,000	106,330,000
กิจกรรมที่ 1 พัฒนาแหล่งท่องเที่ยวเชิงประวัติศาสตร์ เชียงวัฒนธรรม และ เชิงกีฬา บ้านเวียงใต้ หมู่ที่ 3 ตำบลเวียง อำเภอเชียงแสน จังหวัดเชียงราย	1	2	สำนักงานโยธาธิการและ ผังเมืองจังหวัดเชียงราย	25,000,000	25,000,000	25,000,000	25,000,000	25,000,000	
กิจกรรมย่อยที่ 2 พัฒนาแหล่งท่องเที่ยวเชิงวัฒนธรรมวิถีชีวิตชุมชนแม่น้ำ กก บ้านฝั่งหมิ่น หมู่ที่ 6 ตำบลริมกกอำเภอเมืองเชียงราย จังหวัดเชียงราย					20,000,000	20,000,000	20,000,000	20,000,000	80,000,000
1 พัฒนาแหล่งท่องเที่ยวเชิงนิเวศ เชียงประวัติศาสตร์ และเชิงวัฒนธรรม วัฒนธรรมวิถีชีวิตชุมชนแม่น้ำกก	1	2	สำนักงานโยธาธิการและ ผังเมืองจังหวัดเชียงราย	20,000,000					20,000,000
กิจกรรมย่อยที่ 3 ปรับปรุงถนนทางเข้าวัดเทพนิมิตสุดเขตสยาม ตำบลเวียง อำเภอเชียงของ จังหวัดเชียงราย ระยะทาง 3.645 กิโลเมตร									
ปรับปรุงถนนทางเข้าวัดเทพนิมิตสุดเขตสยาม ตำบลเวียง อำเภอเชียงของ จังหวัดเชียงราย ระยะทาง 3.645 กิโลเมตร	1	2	แขวงทางหลวงชนบท เชียงราย	6,330,000					6,330,000
กิจกรรมหลักที่ 1.2 การพัฒนาแหล่งท่องเที่ยวเชิงนิเวศเพื่อรองรับการ ท่องเที่ยว				56,885,700	65,000,000	65,000,000	65,000,000	65,000,000	316,885,700
กิจกรรมย่อยที่ 1 ปรับปรุงโครงสร้างพื้นฐาน และพัฒนาที่พักริมทางเพื่อ รองรับการท่องเที่ยว					15,000,000	15,000,000	15,000,000	15,000,000	60,000,000
1 ปรับปรุงและพัฒนาที่พักริมทาง ทางหลวงหมายเลข 1 ตอน พาน – ร่องขุน ต. ทรายขาว อ.พาน จ.เชียงราย ปริมาณงาน 1 แห่ง	1	2	แขวงทางหลวงเชียงรายที่ 1	15,000,000					15,000,000

บัญชีรายการชุดโครงการ				งบประมาณดำเนินการ					
แผนงาน/โครงการ	แหล่ง งปม.	ยุทธศาสตร์ ชาติ	หน่วยดำเนินการ	พ.ศ.	พ.ศ.	พ.ศ.	พ.ศ.	พ.ศ.	พ.ศ.
				2566	2567	2568	2569	2570	2566-2570
ประเด็นการพัฒนาที่ 1 การสร้างมูลค่าเพิ่มด้านการท่องเที่ยวเชิงสรีรค์โดยดำรงฐานวัฒนธรรมล้านนา									
กิจกรรมย่อยที่ 2 พัฒนาแหล่งท่องเที่ยวทางธรรมชาติและเชิงนิเวศเพื่อสืบสานอัตลักษณ์วัฒนธรรมล้านนา			สำนักบริหารพื้นที่อนุรักษ์ที่ 15 (เชียงใหม่)		50,000,000	50,000,000	50,000,000	50,000,000	200,000,000
1 ก่อสร้างอาคารศูนย์การศึกษาเรียนรู้การอนุรักษ์ทรัพยากรธรรมชาติและสืบสานอัตลักษณ์วัฒนธรรมล้านนา	1	2	สำนักบริหารพื้นที่อนุรักษ์ที่ 15 (เชียงใหม่)	2,335,000					2,335,000
2 ก่อสร้างอาคารศูนย์การศึกษาเรียนรู้การอนุรักษ์ทรัพยากรธรรมชาติและอุทยานแห่งชาติดอยหลวง ณ ที่ทำการอุทยานแห่งชาติดอยหลวง (น้ำตกปูแกง)	1	2	สำนักบริหารพื้นที่อนุรักษ์ที่ 15 (เชียงใหม่)	2,020,000					2,020,000
3 ปรับปรุงเส้นทางเข้าสู่แหล่งท่องเที่ยวทางธรรมชาติเชิงนิเวศอุทยานแห่งชาติดอยหลวง (น้ำตกปูแกง) โดยใช้ยางพาราเป็นส่วนประกอบ	1	2	สำนักบริหารพื้นที่อนุรักษ์ที่ 15 (เชียงใหม่)	6,077,000					6,077,000
4 ปรับปรุงเส้นทางเข้าสู่แหล่งท่องเที่ยวทางธรรมชาติเชิงนิเวศวนอุทยานน้ำตกห้วยตาดทอง	1	2	สำนักบริหารพื้นที่อนุรักษ์ที่ 15 (เชียงใหม่)	270,300					270,300
5 พัฒนาปรับปรุงโครงสร้าง พื้นฐาน และสิ่งอำนวยความสะดวก บริเวณการท่องเที่ยวของเขตห้ามล่าสัตว์ป่าเวียงเทิง	1	2	สำนักบริหารพื้นที่อนุรักษ์ที่ 15 (เชียงใหม่)	7,826,700					7,826,700
6 พัฒนาปรับปรุงโครงสร้าง พื้นฐาน และสิ่งอำนวยความสะดวกบริเวณการท่องเที่ยวของวนอุทยานห้วยน้ำช้าง	1	2	สำนักบริหารพื้นที่อนุรักษ์ที่ 15 (เชียงใหม่)	8,692,700					8,692,700
7 พัฒนาปรับปรุงโครงสร้าง พื้นฐาน และสิ่งอำนวยความสะดวกบริเวณการท่องเที่ยวของวนอุทยานน้ำตกห้วยตาดทอง	1	2	สำนักบริหารพื้นที่อนุรักษ์ที่ 15 (เชียงใหม่)	164,000					164,000
กิจกรรมย่อยที่ 3 ป่าเพื่อนันทนาการและพัฒนาแหล่งท่องเที่ยวเชิงนิเวศสู่การเรียนรู้เชิงสร้างสรรค์									
1 กิจกรรมป่าเพื่อนันทนาการและพัฒนาแหล่งท่องเที่ยวเชิงนิเวศสู่การเรียนรู้เชิงสร้างสรรค์	1	2	สำนักจัดการทรัพยากรป่าไม้ที่ 2 (เชียงใหม่)	14,500,000					14,500,000

บัญชีรายการชุดโครงการ				งบประมาณดำเนินการ					
แผนงาน/โครงการ	แหล่ง งปม.	ยุทธศาสตร์ ชาติ	หน่วยดำเนินการ	พ.ศ.	พ.ศ.	พ.ศ.	พ.ศ.	พ.ศ.	พ.ศ.
				2566	2567	2568	2569	2570	2566-2570
ประเด็นการพัฒนาที่ 1 การสร้างมูลค่าเพิ่มด้านการท่องเที่ยวเชิงสร้างสรรค์โดยดำรงฐานวัฒนธรรมล้านนา									
กิจกรรมหลักที่ 1.3 การพัฒนาแหล่งท่องเที่ยวเชิงสุขภาพและกีฬาเพื่อรองรับการท่องเที่ยว				17,582,000	17,582,000	17,582,000	17,582,000	17,582,000	87,910,000
กิจกรรมย่อยที่ 1 พัฒนาแหล่งท่องเที่ยวเชิงนิเวศและเชิงกีฬาริมแม่น้ำโขง บ้านหัวเวียง หมู่ที่ 1 ตำบลเวียง อำเภอเชียงของ จังหวัดเชียงราย					17,582,000	17,582,000	17,582,000	17,582,000	70,328,000
1 พัฒนาแหล่งท่องเที่ยวเชิงนิเวศและเชิงกีฬาริมแม่น้ำโขง	1	2	สำนักงานโยธาธิการและผังเมืองจังหวัดเชียงราย	17,582,000					17,582,000
กิจกรรมหลักที่ 1.4 การพัฒนาและปรับปรุงโครงสร้างพื้นฐานและสิ่งอำนวยความสะดวกเพื่อรองรับการท่องเที่ยว				148,214,600	41,970,000	41,970,000	41,970,000	41,970,000	316,094,600
กิจกรรมย่อยที่ 1 พัฒนาปรับปรุงโครงสร้างพื้นฐานและสิ่งอำนวยความสะดวก เพื่อรองรับการท่องเที่ยวเชิงสร้างสรรค์			แขวงทางหลวงชนบท เชียงราย		32,170,000	32,170,000	32,170,000	32,170,000	128,680,000
1 ปรับปรุงบูรณะถนนสายแก๊วบริเวณจุดเสี่ยงอันตรายทางถนนสาย ชร. 4018 แยกทางหลวงหมายเลข 1020-บ้านเนิน 878 (พญาพักคี) ตำบลยางฮ่อม อำเภอขุนตาล จังหวัดเชียงราย ระยะทาง 3.00 กิโลเมตร	1	2	แขวงทางหลวงชนบท เชียงราย	9,000,000					9,000,000
2 ปรับปรุงบูรณะถนนสาย ชร.1030 แยกทางหลวงหมายเลข 1 – บ้านร้องหลอด ตำบลหัวมัม อำเภอพาน จังหวัดเชียงราย ระยะทาง 2.600 กิโลเมตร	1	2	แขวงทางหลวงชนบท เชียงราย	9,500,000					9,500,000
3 ก่อสร้างถนนสายบ้านดงม่วงคำ - บ้านสันเกล้าทอง ตำบลโป่งงาม อำเภอแม่สาย จังหวัดเชียงราย ระยะทาง 4.170 กิโลเมตร	1	2	แขวงทางหลวงชนบท เชียงราย	20,910,000					20,910,000
4 อำนวยความสะดวกติดตั้งไฟฟ้าแสงสว่างและไฟสัญญาณจราจรถนนสาย ชร.4007แยกทางหลวงหมายเลข 1129 - บ้านแซว ตำบลบ้านแซว, แม่เงิน อำเภอเชียงแสน จังหวัดเชียงราย ระยะทาง 2.100 กิโลเมตร	1	2	แขวงทางหลวงชนบท เชียงราย	4,000,000					4,000,000

บัญชีรายการชุดโครงการ				งบประมาณดำเนินการ						
แผนงาน/โครงการ	แหล่ง งปม.	ยุทธศาสตร์ ชาติ	หน่วยดำเนินการ	พ.ศ.	พ.ศ.	พ.ศ.	พ.ศ.	พ.ศ.	พ.ศ.	
				2566	2567	2568	2569	2570	2566-2570	
ประเด็นการพัฒนาที่ 1 การสร้างมูลค่าเพิ่มด้านการท่องเที่ยวเชิงสรรคิโดยดำรงฐานวัฒนธรรมล้านนา										
5 งานบำรุงถนนสาย ชร.4013 แยกทางหลวงหมายเลข 1173 - บ้านป่ายาง มน (ฮ่องฮี) ตำบลทุ่งก่อ อำเภอเวียงเชียงรุ้ง จังหวัดเชียงราย ระยะทาง 2.800 กิโลเมตร	1	2	แขวงทางหลวงชนบท เชียงราย	9,900,000						9,900,000
6 งานบำรุงถนนสาย ชร.1022 แยกทางหลวงหมายเลข 1 - บ้านหัวดอย ตำบลป่าอ้อดอนชัย อำเภอเมือง จังหวัดเชียงราย ระยะทาง 2.550 กิโลเมตร	1	2	แขวงทางหลวงชนบท เชียงราย	9,500,000						9,500,000
7 ปรับปรุงบูรณะและแก้ไขบริเวณจุดเสี่ยงอันตรายทางถนน สาย ชร.4052 แยกทางหลวงหมายเลข 1234 - บ้านหัวแม่คำ ตำบลเทอดไทย อำเภอแม่ฟ้า หลวง จังหวัดเชียงราย ระยะทาง 0.400 กิโลเมตร	1	2	แขวงทางหลวงชนบท เชียงราย	2,200,000						2,200,000
8 อำนวยความปลอดภัยติดตั้งไฟฟ้าแสงสว่างและไฟสัญญาณจราจรถนนสาย ชร.4052 แยกทางหลวงหมายเลข 1234 - บ้านหัวแม่คำ ตำบลเทอดไทย อำเภอแม่ฟ้าหลวง จังหวัดเชียงราย ระยะทาง 1.000 กิโลเมตร	1	2	แขวงทางหลวงชนบท เชียงราย	1,950,000						1,950,000
กิจกรรมย่อยที่ 2 ปรับปรุงโครงสร้างพื้นฐาน และพัฒนาที่พักริมทางเพื่อ รองรับการท่องเที่ยว				5,000,000						5,000,000
2 ปรับปรุงผิวจราจร ทางหลวงหมายเลข 1417 ตอน ทางเข้าห้วยค้อนก่อม ต.แม่สรวย อ.แม่สรวย จ.เชียงราย ปริมาณงาน 600 เมตร	1	2	แขวงทางหลวงเชียงรายที่ 1	5,000,000						5,000,000
กิจกรรมย่อยที่ 3 ปรับปรุงภูมิทัศน์แหล่งท่องเที่ยวบริเวณเวียงกลางใจเมือง	1	2	สำนักงานโยธาธิการและ ผังเมืองจังหวัดเชียงราย	10,000,000						10,000,000
1.ก่อสร้างทางขึ้นพระธาตุดอยสะเก็น	1	2	สำนักงานโยธาธิการและ ผังเมืองจังหวัดเชียงราย	4,000,000						4,000,000
2.ก่อสร้าง/ปรับปรุงศาลากิจกรรม	1	2	สำนักงานโยธาธิการและ ผังเมืองจังหวัดเชียงราย	2,000,000						2,000,000

บัญชีรายการชุดโครงการ				งบประมาณดำเนินการ					
แผนงาน/โครงการ	แหล่ง งปม.	ยุทธศาสตร์ ชาติ	หน่วยดำเนินการ	พ.ศ.	พ.ศ.	พ.ศ.	พ.ศ.	พ.ศ.	พ.ศ.
				2566	2567	2568	2569	2570	2566-2570
ประเด็นการพัฒนาที่ 1 การสร้างมูลค่าเพิ่มด้านการท่องเที่ยวเชิงสรรคโดยดำรงฐานวัฒนธรรมล้านนา									
3.ปรับภูมิทัศน์ทางเดินป่าและภูมิทัศน์โดยรอบ	1	2	สำนักงานโยธาธิการและ ผังเมืองจังหวัดเชียงราย	2,000,000					2,000,000
4.ปรับปรุงฐานองค์พระธาตุดอยสะเกิ้น	1	2	สำนักงานโยธาธิการและ ผังเมืองจังหวัดเชียงราย	2,000,000					2,000,000
กิจกรรมย่อยที่ 4 พัฒนาและยกระดับแหล่งท่องเที่ยวทางธรรมชาติ วัฒนธรรมและสร้างเศรษฐกิจชุมชนและการพัฒนาด้านคุณภาพสิ่งแวดล้อม ในพื้นที่ท่องเที่ยว	1	2	สำนักงานโยธาธิการและ ผังเมืองจังหวัดเชียงราย	8,227,300					8,227,300
1.เส้นทางศึกษาธรรมชาติถ้ำเลียงผา-ถ้ำพญานาค	1	2	สำนักงานโยธาธิการและ ผังเมืองจังหวัดเชียงราย	3,065,000					3,065,000
2.เส้นทางศึกษาธรรมชาติ ป่าพญา ปูดอกข้อแดง สระซุดน้ำมรกต	1	3	สำนักงานโยธาธิการและ ผังเมืองจังหวัดเชียงราย	5,162,300					5,162,300
กิจกรรมย่อยที่ 5 พัฒนาแหล่งท่องเที่ยวเชิงสุขภาพ					9,800,000	9,800,000	9,800,000	9,800,000	39,200,000
1.พัฒนาแหล่งท่องเที่ยวเชิงสุขภาพสวนสมเด็จพระศรีนครินทร์ ระยะที่ 2	1	2	สำนักงานท่องเที่ยวและ กีฬาจังหวัดเชียงราย / มหาวิทยาลัยราชภัฏ เชียงราย / สำนักงาน โยธาธิการและผังเมือง จังหวัดเชียงราย	9,800,000					9,800,000
กิจกรรมย่อยที่ 6 กิจกรรมก่อสร้างประติมากรรม เพื่อส่งเสริมการท่องเที่ยว	1	2	สำนักงานโยธาธิการและ ผังเมืองจังหวัดเชียงราย	25,000,000					25,000,000

บัญชีรายการชุดโครงการ				งบประมาณดำเนินการ					
แผนงาน/โครงการ	แหล่ง งปม.	ยุทธศาสตร์ ชาติ	หน่วยดำเนินการ	พ.ศ.	พ.ศ.	พ.ศ.	พ.ศ.	พ.ศ.	พ.ศ.
				2566	2567	2568	2569	2570	2566-2570
ประเด็นการพัฒนาที่ 1 การสร้างมูลค่าเพิ่มด้านการท่องเที่ยวเชิงสร้างสรรค์โดยดำรงฐานวัฒนธรรมล้านนา									
กิจกรรมที่ 1.13 พัฒนาศักยภาพแหล่งเรียนรู้ และแหล่งท่องเที่ยวในชุมชนสู่ การเกษตรที่ยั่งยืน	3	2	เทศบาลนครเชียงราย	12,000,000	12,000,000	12,000,000	12,000,000	12,000,000	60,000,000
กิจกรรมที่ 1.14 พัฒนาพุทธสถานและแหล่งท่องเที่ยวเชิงพระพุทธศาสนา	3	2	เทศบาลนครเชียงราย	10,000,000	10,000,000	10,000,000	10,000,000	10,000,000	50,000,000
กิจกรรมที่ 1.15 การบูรณาการการท่องเที่ยวกลุ่มจังหวัดภาคเหนือตอนบน 2	3	2	เทศบาลนครเชียงราย	10,000,000					10,000,000
กิจกรรมที่ 1.16 การทำแผนเตรียมความพร้อมการพัฒนาการท่องเที่ยวเวียง หนองหล่มตามเกณฑ์การท่องเที่ยวของสภาการท่องเที่ยวอย่างยั่งยืนโลก (GSTC-D)	2	2	มหาวิทยาลัยแม่ฟ้าหลวง	1,500,000	100,000	100,000	100,000	100,000	1,900,000
กิจกรรมที่ 1.17 การออกแบบการปรับปรุงภูมิทัศน์และสิ่งอำนวยความสะดวก สะดวกรองรับการเป็นแหล่งท่องเที่ยวคุณภาพของพื้นที่เวียงหนองหล่มและ บริเวณโดยรอบ	2	2	มหาวิทยาลัยราชภัฏ เชียงราย	12,000,000	100,000	100,000	100,000	100,000	12,400,000
แผนงานที่ 2 เพิ่มคุณภาพมาตรฐาน และส่งเสริมการตลาดการท่องเที่ยวเชิงสร้างสรรค์									
โครงการพัฒนาศักยภาพบุคลากรเครือข่ายการท่องเที่ยวเชิงสร้างสรรค์		2		117,760,000	80,260,000	83,860,000	78,860,000	83,260,000	444,000,000
กิจกรรมหลักที่ 2.1 การพัฒนาศักยภาพบุคลากรและผู้ประกอบการภาคการ ท่องเที่ยว				16,200,000	16,000,000	16,000,000	16,000,000	16,000,000	80,200,000
กิจกรรมย่อยที่ 1 การขับเคลื่อนท่องเที่ยวชุมชนเชิงสร้างสรรค์ต้นแบบ ใน บริบทแบบ New Normal ของจังหวัดเชียงราย					2,000,000	2,000,000	2,000,000	2,000,000	8,000,000
1 การขับเคลื่อนท่องเที่ยวชุมชนเชิงสร้างสรรค์ต้นแบบ ในบริบทแบบ New Normal ของจังหวัดเชียงราย	1	2	สำนักงานท่องเที่ยวและ กีฬาจังหวัด และ มหาวิทยาลัยราชภัฏ เชียงราย	2,200,000					2,200,000

บัญชีรายการชุดโครงการ				งบประมาณดำเนินการ					
แผนงาน/โครงการ	แหล่ง งปม.	ยุทธศาสตร์ ชาติ	หน่วยดำเนินการ	พ.ศ.	พ.ศ.	พ.ศ.	พ.ศ.	พ.ศ.	พ.ศ.
				2566	2567	2568	2569	2570	2566-2570
ประเด็นการพัฒนาที่ 1 การสร้างมูลค่าเพิ่มด้านการท่องเที่ยวเชิงสรรคิโดยดำรงฐานวัฒนธรรมล้านนา									
กิจกรรมย่อยที่ 2 การยกระดับ Wellness Tourism					1,000,000	1,000,000	1,000,000	1,000,000	4,000,000
1 การยกระดับ Wellness Tourism	1	2	สภาอุตสาหกรรม ท่องเที่ยว/สำนักงาน ท่องเที่ยวและกีฬาจังหวัด	1,000,000					1,000,000
กิจกรรมย่อยที่ 3 การพัฒนาผู้ประกอบการแหล่งท่องเที่ยวน้ำพุร้อนในจังหวัด เชียงรายให้มีคุณภาพระดับสากล					3,000,000	3,000,000	3,000,000	3,000,000	12,000,000
1 การพัฒนาผู้ประกอบการแหล่งท่องเที่ยวน้ำพุร้อนในจังหวัดเชียงรายให้มี คุณภาพระดับสากล	1	2	สภาอุตสาหกรรม ท่องเที่ยว/สำนักงาน ท่องเที่ยวและกีฬาจังหวัด	3,000,000					3,000,000
กิจกรรมย่อยที่ 4 การเพิ่มศักยภาพผู้ประกอบการและแหล่งท่องเที่ยวล้านนา ตะวันออก รูปแบบ Wellness Hub GMS เพื่อรองรับการท่องเที่ยววิถีใหม่					10,000,000	10,000,000	10,000,000	10,000,000	40,000,000
1 การเพิ่มศักยภาพผู้ประกอบการและแหล่งท่องเที่ยวล้านนาตะวันออก รูปแบบ Wellness Hub GMS เพื่อรองรับการท่องเที่ยววิถีใหม่	1	2	มหาวิทยาลัยเทคโนโลยี ราชมงคลล้านนา เชียงราย	10,000,000					10,000,000
กิจกรรมหลักที่ 2.2 การพัฒนาและสร้างความเข้มแข็งกับภาคีเครือข่ายภาค การท่องเที่ยว				2,880,000	2,880,000	2,880,000	2,880,000	2,880,000	14,400,000
กิจกรรมย่อยที่ 1 การเสริมสร้างความเข้มแข็งภาคีเครือข่ายเพื่อเพิ่มศักยภาพ ด้านการท่องเที่ยว					480,000	480,000	480,000	480,000	1,920,000
1 การเสริมสร้างความเข้มแข็งภาคีเครือข่ายเพื่อเพิ่มศักยภาพด้านการ ท่องเที่ยว	1	2	สถานีตำรวจท่องเที่ยว เชียงราย	480,000					480,000

บัญชีรายการชุดโครงการ				งบประมาณดำเนินการ					
แผนงาน/โครงการ	แหล่ง งปม.	ยุทธศาสตร์ ชาติ	หน่วยดำเนินการ	พ.ศ.	พ.ศ.	พ.ศ.	พ.ศ.	พ.ศ.	พ.ศ.
				2566	2567	2568	2569	2570	2566-2570
ประเด็นการพัฒนาที่ 1 การสร้างมูลค่าเพิ่มด้านการท่องเที่ยวเชิงสร้างสรรค์โดยดำรงฐานวัฒนธรรมล้านนา									
กิจกรรมย่อยที่ 2 การประชุมสัมมนาการพัฒนาความร่วมมือเครือข่ายการท่องเที่ยวภาคเหนือและอนุภูมิภาคลุ่มน้ำโขงตอนบน จังหวัดเชียงราย ส่งเสริมพัฒนาการท่องเที่ยวสร้างสรรค์อย่างยั่งยืน					2,400,000	2,400,000	2,400,000	2,400,000	9,600,000
1 การประชุมสัมมนาการพัฒนาความร่วมมือเครือข่ายการท่องเที่ยวภาคเหนือและอนุภูมิภาคลุ่มน้ำโขงตอนบน จังหวัดเชียงราย ส่งเสริมพัฒนาการท่องเที่ยวสร้างสรรค์อย่างยั่งยืน	1	2	สำนักงานการท่องเที่ยวและกีฬาจังหวัดเชียงราย	2,400,000					2,400,000
กิจกรรมหลักที่ 2.3 ท่องเที่ยวชุมชนเชียงรายสร้างสรรค์	1	2	สนง. การท่องเที่ยวและกีฬาจังหวัดเชียงราย	9,000,000	5,000,000	3,000,000	3,000,000	3,000,000	12,480,000
กิจกรรมหลักที่ 2.4 การท่องเที่ยวเชียงรายในวิถีใหม่ วิถีไทย วิถีชุมชน (New Normal Tourism in Chiang Rai)	1	2	สนง. การท่องเที่ยวและกีฬาจังหวัดเชียงราย	8,000,000	3,000,000	3,000,000	3,000,000	3,000,000	20,000,000
กิจกรรมหลักที่ 2.5 การส่งเสริมการท่องเที่ยวเชิงอาหาร: การพัฒนาเมนูอาหารชุมชน เชียงราย (Chiangrai Local Signature Menu)	1	2	สนง. การท่องเที่ยวและกีฬาจังหวัดเชียงราย	8,000,000	3,000,000	3,000,000	3,000,000	3,000,000	20,000,000
กิจกรรมหลักที่ 2.6 พัฒนาศักยภาพบุคลากรด้านการท่องเที่ยวและยกระดับมาตรฐานการให้บริการด้านการท่องเที่ยว	1	2	สนง. การท่องเที่ยวและกีฬาจังหวัดเชียงราย	3,000,000	1,000,000	1,000,000	1,000,000	1,000,000	7,000,000
กิจกรรมหลักที่ 2.7 พัฒนาศักยภาพเทคนิคการสื่อความหมายสำหรับแหล่งท่องเที่ยว	1	2	สนง. การท่องเที่ยวและกีฬาจังหวัดเชียงราย	3,000,000	1,000,000	1,000,000	1,000,000	1,000,000	7,000,000
กิจกรรมหลักที่ 2.8 เสริมสร้างศักยภาพและองค์ความรู้ด้านการท่องเที่ยวให้แก่ผู้นำการท่องเที่ยวระดับพื้นที่จังหวัดเชียงราย	1	2	สนง. การท่องเที่ยวและกีฬาจังหวัดเชียงราย	1,000,000	1,000,000	1,000,000	1,000,000	1,000,000	5,000,000
กิจกรรมหลักที่ 2.9 ยกระดับการบริหารจัดการด้านการท่องเที่ยวโดยชุมชน (Community Based Tourism) จังหวัดเชียงราย	1	2	สนง. การท่องเที่ยวและกีฬาจังหวัดเชียงราย	3,000,000	1,000,000	1,000,000	1,000,000	1,000,000	7,000,000
กิจกรรมหลักที่ 2.10 พัฒนาศักยภาพการบริหารจัดการแหล่งท่องเที่ยวน้ำพุร้อนอย่างยั่งยืน	1	2	สนง. การท่องเที่ยวและกีฬาจังหวัดเชียงราย	2,000,000	1,000,000	1,000,000	1,000,000	1,000,000	6,000,000

บัญชีรายการชุดโครงการ				งบประมาณดำเนินการ					
แผนงาน/โครงการ	แหล่ง งปม.	ยุทธศาสตร์ ชาติ	หน่วยดำเนินการ	พ.ศ.	พ.ศ.	พ.ศ.	พ.ศ.	พ.ศ.	พ.ศ.
				2566	2567	2568	2569	2570	2566-2570
ประเด็นการพัฒนาที่ 1 การสร้างมูลค่าเพิ่มด้านการท่องเที่ยวเชิงสร้างสรรค์โดยดำรงฐานวัฒนธรรมล้านนา									
กิจกรรมหลักที่ 2.11 ท่องเที่ยวชุมชนวิถีชาและกาแฟ เชียงราย (Chiangrai Tea - Coffee Community & Atelier)	1	2	สนง. การท่องเที่ยวและ กีฬาจังหวัดเชียงราย	10,000,000	5,000,000	5,000,000	5,000,000	5,000,000	30,000,000
กิจกรรมหลักที่ 2.12 การสร้างชุดข้อมูลการท่องเที่ยวและสื่อเชิงสร้างสรรค์สำหรับเผยแพร่ประชาสัมพันธ์สร้างการรับรู้ทางการท่องเที่ยวของพื้นที่เวียงหนองล่องและพื้นที่โดยรอบ	2	2	สนง. การท่องเที่ยวและ กีฬาจังหวัดเชียงราย	3,000,000	3,000,000	3,000,000	3,000,000	3,000,000	15,000,000
กิจกรรมหลักที่ 2.13 การพัฒนาเส้นทางและกิจกรรมท่องเที่ยวเชิงสร้างสรรค์ประสบการณ์ (Creative Experiential Design) ด้านการอนุรักษ์แหล่งเมืองเก่าโบราณคดีและธรณีวิทยา	2	2	สนง. การท่องเที่ยวและ กีฬาจังหวัดเชียงราย		5,000,000	5,000,000	5,000,000	5,000,000	20,000,000
กิจกรรมหลักที่ 2.14 การพัฒนาระบบการตลาดและกิจกรรมส่งเสริมการประชาสัมพันธ์พื้นที่ชุ่มน้ำเวียงหนองล่องและบริเวณโดยรอบ	2	2	สนง. การท่องเที่ยวและ กีฬาจังหวัดเชียงราย			5,000,000	5,000,000	5,000,000	15,000,000
กิจกรรมหลักที่ 2.15 การประเมินและแผนปรับปรุงการพัฒนาการท่องเที่ยวพื้นที่เวียงหนองล่องและพื้นที่โดยรอบ	2	2	สนง. การท่องเที่ยวและ กีฬาจังหวัดเชียงราย			600,000	600,000	600,000	1,800,000
กิจกรรมหลักที่ 2.16 วิ่ง ปั่น สืบสานสู่ลานพระธาตุดอยตุง	2	2	สนง. การท่องเที่ยวและ กีฬาจังหวัดเชียงราย	2,000,000	2,000,000	2,000,000	2,000,000	2,000,000	10,000,000
กิจกรรมหลักที่ 2.17 พัฒนาชุมชนนวัตกรรมวิถีตามมาตรฐานการท่องเที่ยวชุมชนในระดับสากล	1	2	สำนักงานพัฒนาชุมชน จังหวัดเชียงราย, มทร. ล้านนา ,มหาวิทยาลัยแม่ ฟ้าหลวง	4,000,000	4,000,000	4,000,000	4,000,000	4,000,000	20,000,000
กิจกรรมหลักที่ 2.18 การพัฒนาศักยภาพบุคลากรทางการท่องเที่ยวในชุมชนเพื่อเตรียมความพร้อมการเป็นแหล่งท่องเที่ยวคุณภาพของพื้นที่เวียงหนองล่องและพื้นที่โดยรอบ	2	2	มหาวิทยาลัยราชภัฏ เชียงราย	4,000,000	1,000,000	1,000,000	1,000,000	1,000,000	8,000,000

บัญชีรายการชุดโครงการ				งบประมาณดำเนินการ					
แผนงาน/โครงการ	แหล่ง งปม.	ยุทธศาสตร์ ชาติ	หน่วยดำเนินการ	พ.ศ.	พ.ศ.	พ.ศ.	พ.ศ.	พ.ศ.	พ.ศ.
				2566	2567	2568	2569	2570	2566-2570
ประเด็นการพัฒนาที่ 1 การสร้างมูลค่าเพิ่มด้านการท่องเที่ยวเชิงสร้างสรรค์โดยดำรงฐานวัฒนธรรมล้านนา									
โครงการพัฒนากิจกรรมและการตลาดเพื่อส่งเสริมการท่องเที่ยวเชิงสร้างสรรค์		2		180,800,000	289,830,000	279,830,000	279,830,000	286,330,000	1,316,620,000
กิจกรรมหลักที่ 3.1 การพัฒนากิจกรรมและผลิตภัณฑ์เพื่อส่งเสริมด้านการท่องเที่ยว				7,600,000	22,250,000	22,250,000	22,250,000	22,250,000	96,600,000
กิจกรรมย่อยที่ 1 การพัฒนาสินค้าและบริการด้วยนวัตกรรมการออกแบบบริการ เพื่อต่อยอดทุนทางวัฒนธรรมและภูมิปัญญาท้องถิ่นด้านการท่องเที่ยวเชิงสร้างสรรค์ จังหวัดเชียงราย	3	2	มหาวิทยาลัยแม่ฟ้าหลวง พัฒนาชุมชนจังหวัด เชียงราย	2,000,000	4,450,000	4,450,000	4,450,000	4,450,000	19,800,000
กิจกรรมย่อยที่ 2 การพัฒนาทุนทางวัฒนธรรมของจังหวัดเชียงรายสู่เครือข่ายเมืองสร้างสรรค์ Creative City					15,000,000	15,000,000	15,000,000	15,000,000	60,000,000
1. กิจกรรมพัฒนาเส้นทางท่องเที่ยวเชิงสร้างสรรค์โดยใช้อัตลักษณ์เมืองเชียงราย Cultural Identities	1	2	สำนักงานวัฒนธรรม จังหวัดเชียงราย	2,500,000					2,500,000
กิจกรรมย่อยที่ 3 สืบสานประเพณีมัสการและสงฆ์พระธาตุดอยตุงประจำปี 2566	1		สำนักงานวัฒนธรรม จังหวัดเชียงราย	800,000	800,000	800,000	800,000	800,000	4,000,000
กิจกรรมย่อยที่ 4 การอนุรักษ์และสืบสานวัฒนธรรมประเพณีศิลปะวิถีชีวิตล้านนาอย่างสร้างสรรค์									
1 จัดงานการอนุรักษ์และสืบสานวัฒนธรรมประเพณีศิลปะวิถีชีวิตล้านนาอย่างสร้างสรรค์	1	2	สำนักงานวัฒนธรรม จังหวัดเชียงราย	300,000					300,000
กิจกรรมย่อยที่ 5 การส่งเสริมและประชาสัมพันธ์การท่องเที่ยวเชิงสร้างสรรค์จังหวัดเชียงราย	1	2	สำนักงานการท่องเที่ยว และกีฬาจังหวัดเชียงราย		2,000,000	2,000,000	2,000,000	2,000,000	8,000,000
1 วึ่งน้อย ร้อยภาพ ชิมซาบวิถีชีวิตชุมชน	1	2	สำนักงานการท่องเที่ยว และกีฬาจังหวัดเชียงราย	1,200,000					1,200,000

บัญชีรายการชุดโครงการ				งบประมาณดำเนินการ					
แผนงาน/โครงการ	แหล่ง งปม.	ยุทธศาสตร์ ชาติ	หน่วยดำเนินการ	พ.ศ.	พ.ศ.	พ.ศ.	พ.ศ.	พ.ศ.	พ.ศ.
				2566	2567	2568	2569	2570	2566-2570
ประเด็นการพัฒนาที่ 1 การสร้างมูลค่าเพิ่มด้านการท่องเที่ยวเชิงสร้างสรรค์โดยดำรงฐานวัฒนธรรมล้านนา									
กิจกรรมหลักที่ 3.10 CHIANGRAI NIGHT RUN	1	2	สนง. การท่องเที่ยวและ กีฬาจังหวัดเชียงราย	2,000,000	2,000,000	2,000,000	2,000,000	2,000,000	10,000,000
กิจกรรมหลักที่ 3.11 ปั่น-วิ่ง-พาย สองสายน้ำ สามยอดดอย สี่ชายแดน สานสัมพันธ์การท่องเที่ยวอย่างยั่งยืน	1	2	สนง. การท่องเที่ยวและ กีฬาจังหวัดเชียงราย	13,000,000	13,000,000	13,000,000	13,000,000	13,000,000	65,000,000
กิจกรรมหลักที่ 3.12 เดิน-วิ่ง มารธาธอน ณ เชียงของ สองฝั่งโขง เชื่อมโยงไทย-ลาว	1	2	สนง. การท่องเที่ยวและ กีฬาจังหวัดเชียงราย	2,000,000	2,000,000	2,000,000	2,000,000	2,000,000	10,000,000
กิจกรรมหลักที่ 3.14 การส่งเสริมและประชาสัมพันธ์การท่องเที่ยวจังหวัดเชียงราย	1	2	สนง. การท่องเที่ยวและ กีฬาจังหวัดเชียงราย/ ประชาสัมพันธ์	5,000,000	5,000,000	5,000,000	5,000,000	5,000,000	25,000,000
กิจกรรมที่ 3.15 ร้อยเรียง สืบสาน อัตลักษณ์ผ้าทอชุมชน จังหวัดเชียงราย	1	2	สนง. การท่องเที่ยวและ กีฬาจังหวัดเชียงราย	7,000,000	5,000,000	5,000,000	5,000,000	5,000,000	27,000,000
กิจกรรมหลักที่ 3.16 การส่งเสริมการท่องเที่ยวเชิงกีฬา Sport Tourism	1	2	สนง. การท่องเที่ยวและ กีฬาจังหวัดเชียงราย	10,000,000	5,000,000	5,000,000	5,000,000	5,000,000	30,000,000
กิจกรรมหลักที่ 3.17 การส่งเสริมการท่องเที่ยวเชิงเกษตร เชียงสุขภาพและสมุนไพร จังหวัดเชียงราย	1	2	สนง. การท่องเที่ยวและ กีฬาจังหวัดเชียงราย	2,000,000	2,000,000	2,000,000	2,000,000	2,000,000	10,000,000
กิจกรรมหลักที่ 3.18 การส่งเสริมกิจกรรมการท่องเที่ยวเชิงสร้างสรรค์ Tea & Coffee Festival	1	2	สำนักงานการท่องเที่ยว และกีฬาจังหวัดเชียงราย	2,000,000	2,000,000	2,000,000	2,000,000	2,000,000	10,000,000
กิจกรรมหลักที่ 3.19 ส่งเสริมการท่องเที่ยวเชียงรายเมืองสร้างสรรค์	1		สนง.การท่องเที่ยวและ กีฬาจังหวัดเชียงราย/ มหาวิทยาลัยแม่ฟ้าหลวง/ วัฒนธรรมจังหวัดเชียงราย		100,000,000	100,000,000	100,000,000	100,000,000	400,000,000

บัญชีรายการชุดโครงการ				งบประมาณดำเนินการ					
แผนงาน/โครงการ	แหล่ง งปม.	ยุทธศาสตร์ ชาติ	หน่วยดำเนินการ	พ.ศ.	พ.ศ.	พ.ศ.	พ.ศ.	พ.ศ.	พ.ศ.
				2566	2567	2568	2569	2570	2566-2570
ประเด็นการพัฒนาที่ 1 การสร้างมูลค่าเพิ่มด้านการท่องเที่ยวเชิงสร้างสรรค์โดยดำรงฐานวัฒนธรรมล้านนา									
กิจกรรมหลักที่ 3.20 การจับคู่และสร้างเครือข่ายธุรกิจของผู้ประกอบการในจังหวัดเชียงรายทั้งภาคการผลิตและบริการ	1	2	สภาอุตสาหกรรมท่องเที่ยว	1,100,000	1,100,000	1,100,000	1,100,000	1,100,000	5,500,000
กิจกรรมหลักที่ 3.21 โครงการพัฒนาทุนทางวัฒนธรรมจังหวัดเชียงรายสู่เครือข่ายเมืองสร้างสรรค์	1		สำนักงานวัฒนธรรมจังหวัดเชียงราย	15,000,000	15,000,000	5,000,000	5,000,000	5,000,000	45,000,000
กิจกรรมที่ 3.22 โครงการเฉลิมฉลองเมืองเชียงรายครบรอบ ๗๖๕ ปี	1		สำนักงานวัฒนธรรมจังหวัดเชียงราย					5,000,000	5,000,000
กิจกรรมหลักที่ 3.23 เฉลิมฉลองเมืองเชียงรายครบรอบ ๗๖๕ ปี	1	2	สำนักงานวัฒนธรรมจังหวัดเชียงราย					1,500,000	1,500,000
กิจกรรมที่ 3.24 การอนุรักษ์และสืบสานวัฒนธรรมประเพณีศิลปะวิถีชีวิตล้านนาอย่างสร้างสรรค์	1	2	สำนักบริหารพื้นที่อนุรักษ์ที่ 15 (เชียงราย)	300,000	300,000	300,000	300,000	300,000	1,500,000
กิจกรรมหลักที่ 3.25 จัดงานวัฒนธรรมสัมพันธ์ลุ่มน้ำโขง	3	2	เทศบาลนครเชียงราย	5,000,000	5,000,000	5,000,000	5,000,000	5,000,000	25,000,000
กิจกรรมหลักที่ 3.26 จัดกิจกรรมการแข่งขันเรือจังหวัดเชียงราย	3	2	เทศบาลนครเชียงราย	2,000,000	2,000,000	2,000,000	2,000,000	2,000,000	10,000,000
กิจกรรมที่ 3.27 ส่งเสริมการท่องเที่ยวเชิงศิลปะ วัฒนธรรม ประเพณีและภูมิปัญญาท้องถิ่นนครเชียงราย	3	2	เทศบาลนครเชียงราย	10,000,000	10,000,000	10,000,000	10,000,000	10,000,000	50,000,000
กิจกรรมที่ 3.28 มหกรรมเปิดประสบการณ์เอ็กซ์ตรีม อีสปอร์ต และกีฬาทางน้ำ เชียงราย	3	2	เทศบาลนครเชียงราย	5,000,000	5,000,000	5,000,000	5,000,000	5,000,000	25,000,000
กิจกรรมที่ 3.29 การพัฒนาระบบสารสนเทศและเทคโนโลยีเพื่อการบริหารจัดการและสร้าง Platform สนับสนุนการวางแผนตัดสินใจท่องเที่ยว	2	2	มหาวิทยาลัยราชภัฏเชียงราย		3,000,000	3,000,000	3,000,000	3,000,000	12,000,000
กิจกรรมที่ 3.30 การพัฒนาเทคโนโลยีนวัตกรรม (Digital Tourism) เพื่อส่งเสริมการท่องเที่ยวพื้นที่ชุ่มน้ำเวียงหนองล่องและบริเวณโดยรอบ	2	2	มหาวิทยาลัยราชภัฏเชียงราย		3,000,000	3,000,000	3,000,000	3,000,000	12,000,000

บัญชีรายการชุดโครงการ				งบประมาณดำเนินการ					
แผนงาน/โครงการ	แหล่ง งปม.	ยุทธศาสตร์ ชาติ	หน่วยดำเนินการ	พ.ศ.	พ.ศ.	พ.ศ.	พ.ศ.	พ.ศ.	พ.ศ.
				2566	2567	2568	2569	2570	2566-2570
ประเด็นการพัฒนาที่ 1 การสร้างมูลค่าเพิ่มด้านการท่องเที่ยวเชิงสรรคโดยดำรงฐานวัฒนธรรมล้านนา									
กิจกรรมที่ 3.35 Chiangrai Marathon	4	2	บริษัท สิงห์ปาร์ค เชียงราย จำกัด/สนง. การท่องเที่ยวและกีฬา จังหวัดเชียงราย/สภา อุตสาหกรรมท่องเที่ยว	5,500,000	5,500,000	5,500,000	5,500,000	5,500,000	27,500,000
กิจกรรมที่ 3.36 Chiangrai Triathlon	4	2	บริษัท สิงห์ปาร์ค เชียงราย จำกัด/สนง. การท่องเที่ยวและกีฬา จังหวัดเชียงราย/สภา อุตสาหกรรมท่องเที่ยว	4,000,000	4,000,000	4,000,000	4,000,000	4,000,000	20,000,000
กิจกรรมที่ 3.37 การก่อสร้างสวนสาธารณะโขงหลง เพื่อส่งเสริมการท่องเที่ยว	3	2	เทศบาลตำบลแม่เงิน อ. เชียงแสน	10,000,000	10,000,000	10,000,000	10,000,000	10,000,000	50,000,000
รวมทั้งสิ้น 3 โครงการ				643,072,300	1,466,342,000	1,594,942,000	1,579,942,000	1,590,842,000	6,875,140,300

บัญชีรายการชุดโครงการ				งบประมาณดำเนินการ					
แผนงาน/โครงการ	แหล่ง งปม.	ยุทธศาสตร์ รชชาติ	หน่วยดำเนินการ	พ.ศ.	พ.ศ.	พ.ศ.	พ.ศ.	พ.ศ.	พ.ศ.
				2566	2567	2568	2569	2570	2566-2570
ประเด็นการพัฒนาที่ 2 การส่งเสริมการผลิตและพัฒนานวัตกรรมเพื่อยกระดับสินค้าเกษตรเชิงสร้างสรรค์ภายใต้แนวทางการพัฒนาที่ยั่งยืน									
แผนงานที่ 3 ส่งเสริมและยกระดับผลิตภัณฑ์ทางการเกษตรสู่เกษตรกรมูลค่าสูงเชิงสร้างสรรค์									
โครงการสร้างเสริมการใช้นวัตกรรมเพื่อผลผลิตทางการเกษตรเชิงสร้างสรรค์		2		26,533,700	31,952,680	34,952,680	34,952,680	29,952,680	158,344,420
กิจกรรมหลักที่ 4.1 การส่งเสริมกิจกรรมต้นแบบเพื่อมุ่งเน้นการทำเกษตรเชิงสร้างสรรค์				3,826,900	6,800,000	6,800,000	6,800,000	6,800,000	31,026,900
กิจกรรมย่อยที่ 1 ส่งเสริมและยกระดับศักยภาพกลุ่มเกษตรกรรุ่นใหม่ Smart Farmer เพื่อเป็นกลุ่มต้นแบบ				2,108,900	5,000,000	5,000,000	5,000,000	5,000,000	22,108,900
กิจกรรมที่ 1 ส่งเสริมและพัฒนาวิสาหกิจชุมชนจังหวัดเชียงราย	1	2	สำนักงานเกษตรจังหวัด	675,000					675,000
กิจกรรมที่ 2 ส่งเสริมและพัฒนาการแปรรูปสินค้าและการออกแบบบรรจุภัณฑ์และตราสินค้า	2	2	มทร.ล้านนา	1,033,900					1,033,900
กิจกรรมที่ 3 พัฒนาและทดสอบระบบการผลิต โลจิสติกส์และโซ่อุปทาน	2	2	ม.ราชภัฏเชียงราย	400,000					400,000
กิจกรรมย่อยที่ 2 ส่งเสริมเกษตรกรต้นแบบทำการเกษตรเชิงสร้างสรรค์ (เชื้อราเพื่อการเกษตร)				1,100,000	1,300,000	1,300,000	1,300,000	1,300,000	6,300,000
กิจกรรมที่ 1 อบรมเชิงปฏิบัติการ 2 หลักสูตร (เชื้อราสร้างรายได้ และเชื้อราลดต้นทุนการผลิต)	2	2	ม.แม่ฟ้าหลวง	910,000					910,000
กิจกรรมที่ 2 จัดกิจกรรมเผยแพร่ผลการดำเนินงานส่งเสริมเกษตรสร้างสรรค์สู่เกษตรกร (18 อำเภอ)	1	2	สนง.เกษตรจังหวัดเชียงราย	190,000					190,000
กิจกรรมย่อยที่ 3 ยกระดับกลุ่มวิสาหกิจชุมชนต้นแบบ	1	2	สำนักงานเกษตรจังหวัดเชียงราย	618,000	500,000	500,000	500,000	500,000	2,618,000
กิจกรรมหลักที่ 4.2 การนำนวัตกรรมเพื่อเพิ่มประสิทธิภาพการผลิตสินค้าการเกษตร				22,706,800	25,152,680	28,152,680	28,152,680	23,152,680	127,317,520

บัญชีรายการชุดโครงการ				งบประมาณดำเนินการ						
แผนงาน/โครงการ	แหล่ง งปม.	ยุทธศาสตร์ รชชาติ	หน่วยดำเนินการ	พ.ศ.	พ.ศ.	พ.ศ.	พ.ศ.	พ.ศ.	พ.ศ.	
				2566	2567	2568	2569	2570	2566-2570	
ประเด็นการพัฒนาที่ 2 การส่งเสริมการผลิตและพัฒนานวัตกรรมเพื่อยกระดับสินค้าเกษตรเชิงสร้างสรรค์ภายใต้แนวทางการพัฒนาที่ยั่งยืน										
กิจกรรมย่อยที่ 1 การเพาะเลี้ยงสัตว์น้ำด้วยระบบ IoT และเกษตรอัจฉริยะ	2	2	มทร.ล้านนา ,สนง.ประมงจังหวัด เชียงราย	2,500,000						2,500,000
กิจกรรมย่อยที่ 2 การบูรณาการยกระดับเกษตรกรสู่ next normal ด้วยเทคโนโลยีและนวัตกรรม				14,523,500	7,529,420	10,529,420	10,529,420	5,529,420		48,641,180
กิจกรรมที่ 1 ยกระดับกลุ่มเกษตรกรทฤษฎีใหม่ต้นแบบด้วยระบบเกษตรอัจฉริยะในการบริหารจัดการพื้นที่และผลผลิต	1	2	สนง.เกษตรและสหกรณ์จังหวัด เชียงราย,สนง.เกษตรจังหวัดเชียงราย ,มทร.ล้านนา,ม.แม่ฟ้าหลวง	1,800,000						1,800,000
กิจกรรมที่ 2 ผลิตปุ๋ยชีวภาพไนโตรเจนจากแทนแดงเพื่อลดการใช้ปุ๋ยอินทรีย์ในนาข้าว	1	2	ศูนย์วิจัยพืชสวนเชียงราย	523,500	529,420	529,420	529,420	529,420		2,641,180
กิจกรรมที่ 3 พัฒนาเกษตรกรปลอดภัยและเกษตรกรอินทรีย์ด้วยระบบเกษตรอัจฉริยะ	2	2	ม.แม่ฟ้าหลวง ,ม.ราชภัฏเชียงราย,สนง. เกษตรและสหกรณ์จังหวัดเชียงราย	3,000,000						3,000,000
กิจกรรมที่ 4 บ่มเพาะ local startup ด้านเกษตรเพื่อเชื่อมโยงสินค้าอัตลักษณ์ชุมชนสู่ตลาดทุกระดับ	2	2	ม.แม่ฟ้าหลวง ,สนง.เกษตรและ สหกรณ์จังหวัดเชียงราย	2,000,000						2,000,000
กิจกรรมที่ 5 พัฒนาการเพาะเลี้ยงสัตว์น้ำมูลค่าสูงด้วยนวัตกรรมเกษตรอัจฉริยะ				3,600,000	7,000,000	10,000,000	10,000,000	5,000,000		35,600,000
กิจกรรมที่ 1 การเพาะเลี้ยงสัตว์น้ำด้วยระบบ Big Data และเกษตรอัจฉริยะ	2	2	มทร.ล้านนา ,สนง.ประมงจังหวัด เชียงราย	2,500,000						2,500,000
กิจกรรมที่ 2 การเพิ่มศักยภาพการเพาะเลี้ยงปลาน้ำเย็นมูลค่าสูง	1	2	สนง.ประมงจังหวัดเชียงราย ,โครงการหลวงดอยตุง	1,100,000						1,100,000
กิจกรรมย่อยที่ 3 พัฒนาการแปรรูปและเพิ่มมูลค่าสินค้าเกษตรบนพื้นที่สูง	2	2	มทร.ล้านนา ,ศูนย์ส่งเสริมและพัฒนา เกษตรที่สูงเชียงราย	3,233,300	2,773,260	2,773,260	2,773,260	2,773,260		14,326,340

บัญชีรายการชุดโครงการ				งบประมาณดำเนินการ					
แผนงาน/โครงการ	แหล่ง งปม.	ยุทธศาสตร์ รชชาติ	หน่วยดำเนินการ	พ.ศ.	พ.ศ.	พ.ศ.	พ.ศ.	พ.ศ.	พ.ศ.
				2566	2567	2568	2569	2570	2566-2570
ประเด็นการพัฒนาที่ 2 การส่งเสริมการผลิตและพัฒนานวัตกรรมเพื่อยกระดับสินค้าเกษตรเชิงสร้างสรรค์ภายใต้แนวทางการพัฒนาที่ยั่งยืน									
กิจกรรมย่อยที่ 4 พัฒนานวัตกรรมสร้างมูลค่าเพิ่มในวัสดุเหลือใช้ทางการเกษตร	2	2	ม.แม่ฟ้าหลวง , สนง.เกษตรและสหกรณ์จังหวัดเชียงราย, สนง.อุตสาหกรรมจังหวัดเชียงราย	2,450,000	5,000,000	5,000,000	5,000,000	5,000,000	22,450,000
กิจกรรมที่ 4.3 พัฒนาศักยภาพการผลิตผักปลอดภัยครบวงจร	1	2	สนง.เกษตรจังหวัดเชียงราย,สำนักงานเกษตรอำเภอ	6,850,000	9,850,000	9,850,000	9,850,000	9,850,000	46,250,000
กิจกรรมหลักที่ 4.4 โครงการส่งเสริมการสร้างรายได้ชุมชนเครือข่ายจากเกษตรปลอดภัย เกษตรอินทรีย์ภายใต้หลักปรัชญาของเศรษฐกิจพอเพียง	1	2	สำนักงานพัฒนาชุมชนจังหวัดเชียงราย, มทร.ล้านนา	2,000,000	2,000,000	2,000,000	2,000,000	2,000,000	10,000,000
กิจกรรมหลักที่ 4.5 โครงการโคก หนอง นา โมเดล ห่วงโซ่คุณค่าที่เข้มแข็งของระบบเศรษฐกิจฐานรากของชุมชน	1	2	สำนักงานพัฒนาชุมชนจังหวัดเชียงราย, มทร.ล้านนา	2,500,000	2,500,000	2,500,000	2,500,000	2,500,000	12,500,000
กิจกรรมหลักที่ 4.6 ปมเพาะ local startup ด้านเกษตรเพื่อเชื่อมโยงสินค้าอัตลักษณ์ชุมชนสู่ตลาดทุกระดับ	2	2	ม.แม่ฟ้าหลวง,สำนักงานเกษตรและสหกรณ์จังหวัดเชียงราย	2,000,000	5,000,000	5,000,000	5,000,000	5,000,000	22,000,000
กิจกรรมหลักที่ 4.7 การส่งเสริมและพัฒนาการแปรรูปสินค้าและการออกแบบบรรจุภัณฑ์ และตราสินค้า	2	2	มทร.ล้านนา เชียงราย/สำนักงานเกษตรจังหวัดเชียงราย	350,000	350,000	350,000	350,000	350,000	1,750,000
โครงการเชียงรายเมืองเกษตรสร้างสรรค์มูลค่าสูง สู่อการพัฒนา (ชา กาแฟและสมุนไพร)		2		14,235,200	10,000,000	10,000,000	10,000,000	10,000,000	54,235,200
กิจกรรมหลักที่ 5.1 การส่งเสริมกิจกรรมการท่องเที่ยวเชิงสร้างสรรค์ Tea & Coffee Festival				2,000,000	5,000,000	5,000,000	5,000,000	5,000,000	22,000,000
กิจกรรมย่อยที่ 1 การท่องเที่ยวสร้างประสบการณ์ใหม่ ชา กาแฟ เชิงสร้างสรรค์ (Tea & Coffee New Experience)	1	2	สำนักงานการท่องเที่ยวและกีฬาจังหวัดเชียงราย	500,000					500,000
กิจกรรมที่ 2 Tea & Coffee Festival	1	2	สำนักงานการท่องเที่ยวและกีฬาจังหวัดเชียงราย	1,500,000	5,000,000	5,000,000	5,000,000	5,000,000	21,500,000

บัญชีรายการชุดโครงการ				งบประมาณดำเนินการ						
แผนงาน/โครงการ	แหล่ง งปม.	ยุทธศาสตร์ รชชาติ	หน่วยดำเนินการ	พ.ศ.	พ.ศ.	พ.ศ.	พ.ศ.	พ.ศ.	พ.ศ.	
				2566	2567	2568	2569	2570	2566-2570	
ประเด็นการพัฒนาที่ 2 การส่งเสริมการผลิตและพัฒนานวัตกรรมเพื่อยกระดับสินค้าเกษตรเชิงสร้างสรรค์ภายใต้แนวทางการพัฒนาที่ยั่งยืน										
กิจกรรมหลักที่ 5.2 ส่งเสริมและยกระดับศักยภาพพัฒนาฯ-กาแฟ ครบวงจร				10,935,200						10,935,200
กิจกรรมย่อยที่ 1 ยกระดับการผลิตชาสู่มาตรฐานอาหารปลอดภัย	1	2	สนง.เกษตรจังหวัดเชียงราย ,ศูนย์ ส่งเสริมและพัฒนาเกษตรที่สูง	815,000						815,000
กิจกรรมย่อยที่ 2 ยกระดับการผลิตกาแฟสู่มาตรฐานอาหารปลอดภัย	2	2	ม.ราชภัฏเชียงราย,สนง.เกษตรจังหวัด เชียงราย	730,000						730,000
กิจกรรมย่อยที่ 3 ส่งเสริมการขอรับรองมาตรฐานเกษตรอินทรีย์ PGS และเชื่อมโยงเครือข่าย (ชาและกาแฟ)	2	2	ม.แม่ฟ้าหลวง ,สนง.เกษตรจังหวัด เชียงราย	500,000						500,000
กิจกรรมย่อยที่ 4 พัฒนาผู้ประกอบการและ start up +ประกวด กาแฟ+ตรวจสอบวิเคราะห์คุณภาพ	2	2	มทร.ล้านนา, สนง.เกษตรจังหวัด เชียงราย	3,200,000						3,200,000
กิจกรรมย่อยที่ 5 ยกระดับการใช้นวัตกรรมเพื่อการแปรรูปและเพิ่ม มูลค่าชา-กาแฟ (ลดการนำเข้าเครื่องจักร)	1	2	สนง.เกษตรจังหวัดเชียงราย,ศูนย์ ส่งเสริมเกษตรที่สูงเชียงราย	3,593,300						3,593,300
กิจกรรมย่อยที่ 6 เพิ่มประสิทธิภาพกลุ่มเกษตรกรต้นแบบผู้ปลูกกาแฟ อินทรีย์	1	2	สนง.เกษตรจังหวัดเชียงราย, ศูนย์ ส่งเสริมเกษตรที่สูงเชียงราย	2,096,900						2,096,900
กิจกรรมหลักที่ 5.3 ส่งเสริมและยกระดับการพัฒนาสมุนไพรครบวงจร				1,300,000	5,000,000	5,000,000	5,000,000	5,000,000	5,000,000	21,300,000
กิจกรรมย่อยที่ 1 ส่งเสริมการผลิตสมุนไพรเชิงพื้นที่	1	2	สนง.เกษตรจังหวัดเชียงราย	1,300,000	5,000,000	5,000,000	5,000,000	5,000,000	5,000,000	21,300,000
กิจกรรมย่อย 1 การพัฒนามาตรฐานสมุนไพรจังหวัดเชียงราย	1	2	สนง.เกษตรจังหวัดเชียงราย	700,000						700,000
กิจกรรมย่อย 2 การพัฒนาผลิตภัณฑ์สมุนไพรที่มีคุณภาพและ มาตรฐานโดยประยุกต์ใช้เทคโนโลยีและนวัตกรรม	2	2	ม.แม่ฟ้าหลวง, ม.ราชภัฏเชียงราย	795,000						795,000

บัญชีรายการชุดโครงการ				งบประมาณดำเนินการ					
แผนงาน/โครงการ	แหล่ง งปม.	ยุทธศาสตร์ รชชาติ	หน่วยดำเนินการ	พ.ศ.	พ.ศ.	พ.ศ.	พ.ศ.	พ.ศ.	พ.ศ.
				2566	2567	2568	2569	2570	2566-2570
ประเด็นการพัฒนาที่ 2 การส่งเสริมการผลิตและพัฒนานวัตกรรมเพื่อยกระดับสินค้าเกษตรเชิงสร้างสรรค์ภายใต้แนวทางการพัฒนาที่ยั่งยืน									
กิจกรรมหลักที่ 5.12 การพัฒนาคุณภาพผลผลิตและผลิตภัณฑ์ฯและ กาแพะียงรายเพื่อเพิ่มมูลค่า สู่การบริการท่องเที่ยวเชิงสร้างสรรค์	2	2	มพล., กษ. ชร., ทพท.ชร	3,500,000	2,000,000	1,500,000	1,500,000	1,500,000	10,000,000
กิจกรรมหลักที่ 5.13 ส่งเสริมการปลูกสมุนไพรและพัฒนาอาชีพกลุ่ม เกษตรกรในจังหวัดเชียงรายแบบครบวงจรอย่างยั่งยืน	2	2	มพล., กษ. ชร.,	2,500,000	2,500,000	2,000,000	2,000,000	2,000,000	11,000,000
แผนงานที่ 4 เพิ่มสัดส่วนสินค้าเกษตรที่ได้คุณภาพมาตรฐานสากลและเป็นมิตรกับสิ่งแวดล้อม									
โครงการพัฒนาศักยภาพการผลิตและสร้างเครือข่ายการผลิตสินค้า เกษตรคุณภาพ อาหารปลอดภัยอย่างสร้างสรรค์		2		241,371,295	232,006,185	310,261,185	241,961,185	242,061,185	1,267,661,035
กิจกรรมหลักที่ 6.1การยกระดับและเพิ่มประสิทธิภาพการผลิตเพื่อ สร้างมูลค่าเพิ่มให้กับสินค้าการเกษตรปลอดภัยอาหารปลอดภัย				6,255,300	5,700,000	5,700,000	5,900,000	6,000,000	29,555,300
กิจกรรมย่อยที่ 1 ยกระดับการผลิตข้าวสู่มาตรฐานอาหารปลอดภัย	1	2	สนง.เกษตรจังหวัดเชียงราย	2,335,600					2,335,600
กิจกรรมย่อยที่ 2 ส่งเสริมและยกระดับศักยภาพกลุ่มเกษตรกรผู้ปลูก ไม้ผลครบวงจร				3,120,600					3,120,600
กิจกรรมที่ 1 พัฒนาศักยภาพการผลิตลำไยให้มีคุณภาพได้มาตรฐาน (ลำไย)	1	2	สนง.เกษตรจังหวัดเชียงราย	224,100					224,100
กิจกรรมที่ 2 ส่งเสริมและยกระดับผลิตภัณฑ์ลำไยสดของจังหวัด เชียงรายสู่เกษตรกรมูลค่าสูงเชิงสร้างสรรค์ (ลำไย)	2	2	ม.ราชภัฏเชียงราย	1,200,000					1,200,000
กิจกรรมที่ 3 สนับสนุนการผลิตลำไยสู่มาตรฐานอาหารปลอดภัย (ลิ้นจี่)	1	2	สนง.เกษตรจังหวัดเชียงราย	338,500					338,500
กิจกรรมที่ 4 การแปรรูปและสร้างมูลค่าเพิ่มเพื่อยกระดับผลิตภัณฑ์ ทางการเกษตรเชิงสร้างสรรค์ (ลิ้นจี่)	2	2	ม.ราชภัฏเชียงราย	1,358,000					1,358,000

บัญชีรายการชุดโครงการ				งบประมาณดำเนินการ					
แผนงาน/โครงการ	แหล่ง งปม.	ยุทธศาสตร์ รชชาติ	หน่วยดำเนินการ	พ.ศ.	พ.ศ.	พ.ศ.	พ.ศ.	พ.ศ.	พ.ศ.
				2566	2567	2568	2569	2570	2566-2570
ประเด็นการพัฒนาที่ 2 การส่งเสริมการผลิตและพัฒนานวัตกรรมเพื่อยกระดับสินค้าเกษตรเชิงสร้างสรรค์ภายใต้แนวทางการพัฒนาที่ยั่งยืน									
กิจกรรมย่อยที่ 3 พัฒนาศักยภาพการผลิตและสร้างเครือข่ายการ เลี้ยงโคเนื้อคุณภาพ อาหารปลอดภัยจังหวัดเชียงราย				1,506,400	3,700,000	3,700,000	3,900,000	4,000,000	16,806,400
กิจกรรมที่ 1 ส่งเสริมการผลิตโคเนื้อ/โคขุน ตามมาตรฐานปลอดภัย GMP/GAP	1	2	สนง.ปศุสัตว์จังหวัด	512,400					512,400
กิจกรรมที่ 2 ส่งเสริมพัฒนาการผลิตอาหารสัตว์เพื่อสร้างมูลค่าเพิ่มใน การเลี้ยงโคเนื้อ/โคขุน	1	2	สนง.ปศุสัตว์จังหวัด	257,800					257,800
กิจกรรมที่ 3 การบริหารจัดการของเสียในกระบวนการผลิตโคเนื้อ/โค ขุน	1	2	สนง.ปศุสัตว์จังหวัด	131,200					131,200
กิจกรรมที่ 4 สร้างการรับรู้และการประชาสัมพันธ์และส่งเสริม การตลาด	1	2	สนง.ปศุสัตว์จังหวัด	605,000					605,000
กิจกรรมย่อยที่ 4 พัฒนาศักยภาพการผลิตและสร้างเครือข่ายการ เลี้ยงแพะคุณภาพ อาหารปลอดภัยจังหวัดเชียงราย				799,100	2,000,000	2,000,000	2,000,000	2,000,000	8,799,100
กิจกรรมที่ 1 พัฒนาศักยภาพการผลิตและสร้างเครือข่ายการเลี้ยงแพะ คุณภาพ อาหารปลอดภัยจังหวัดเชียงราย	1	2	สนง.ปศุสัตว์จังหวัดเชียงราย	378,600					378,600
กิจกรรมที่ 2 ส่งเสริมอาชีพให้กับประชาชน และเกษตรกรการ ด้วย การเลี้ยงแพะ	1	2	มณฑลทหารบกที่ 37 (ร.17 พ.3)	420,500					420,500
กิจกรรมหลักที่ 5.2 การส่งเสริมและยกระดับการผลิตสินค้า การเกษตรปลอดภัยตามศาสตร์พระราชา				32,545,000	6,000,000	6,000,000	10,500,000	16,000,000	71,045,000
กิจกรรมย่อยที่ 1 ส่งเสริมและขับเคลื่อนการพัฒนายกระดับคุณภาพ ชีวิตคนเชียงรายตามศาสตร์พระราชา				28,720,000	6,000,000	6,000,000	10,500,000	16,000,000	67,220,000
กิจกรรมที่ 1 เพิ่มประสิทธิภาพการผลิตพืชภายใต้มาตรฐานอินทรีย์ และ GAP ตามแนวทางโครงการหลวง	1	2	สนง.เกษตรจังหวัดเชียงราย,โครงการ หลวงห้วยโป่ง	12,000,000		6,000,000	6,000,000	16,000,000	40,000,000

บัญชีรายการชุดโครงการ				งบประมาณดำเนินการ					
แผนงาน/โครงการ	แหล่ง งปม.	ยุทธศาสตร์ รชชาติ	หน่วยดำเนินการ	พ.ศ.	พ.ศ.	พ.ศ.	พ.ศ.	พ.ศ.	พ.ศ.
				2566	2567	2568	2569	2570	2566-2570
ประเด็นการพัฒนาที่ 2 การส่งเสริมการผลิตและพัฒนานวัตกรรมเพื่อยกระดับสินค้าเกษตรเชิงสร้างสรรค์ภายใต้แนวทางการพัฒนาที่ยั่งยืน									
กิจกรรมที่ 2 ก่อสร้างอาคารคัดบรรจุและแปรรูปผลผลิตภายใต้มาตรฐานอินทรีย์และ GAP ตามแนวทางโครงการหลวง	1	2	สนง.เกษตรจังหวัดเชียงราย,โครงการหลวงห้วยน้ำริน	6,000,000	6,000,000		4,500,000		16,500,000
กิจกรรมที่ 3 การพัฒนาศักยภาพการผลิต ผลิตภัณฑ์จากสมุนไพรคุณภาพสูงครบวงจรเพื่อประโยชน์ทางการแพทย์	1	2	สนง.เกษตรจังหวัดเชียงราย,โครงการหลวงสะโงะ, ม.แม่ใจ	10,000,000					10,000,000
กิจกรรมที่ 4 ส่งเสริมและพัฒนายกระดับคุณภาพชีวิตคนเชียงรายตามศาสตร์พระราชา (สำนักงานจังหวัด)	1	2	สำนักงานจังหวัดเชียงราย ,สนง.เกษตรจังหวัดเชียงราย	720,000					720,000
กิจกรรมย่อยที่ 2 ส่งเสริมและยกระดับศักยภาพการผลิตส้มเขียวหวานสีทองครบวงจร	1	2	สนง.เกษตรจังหวัดเชียงราย ,อำเภอเชียงของ	3,825,000					3,825,000
กิจกรรมหลักที่ 5.3 การส่งเสริมการตลาดและประชาสัมพันธ์สินค้าการเกษตร				700,000					700,000
กิจกรรมย่อยที่ 1 การประชาสัมพันธ์ผลิตภัณฑ์ทางการเกษตรสู่เกษตรกรมูลค่าสูงเชิงสร้างสรรค์	1	2	สนง.ประชาสัมพันธ์จังหวัดเชียงราย	700,000					700,000
กิจกรรมที่ 1 จ้างเหมาบุคลากร	1	2	สนง.ประชาสัมพันธ์จังหวัดเชียงราย	340,000					340,000
กิจกรรมที่ 2 ผลิตสื่อประชาสัมพันธ์และเผยแพร่	1	2	สนง.ประชาสัมพันธ์จังหวัดเชียงราย	360,000					360,000
กิจกรรมหลักที่ 5.4 ส่งเสริมและยกระดับศักยภาพการผลิตข้าวครบวงจร	1	2	สำนักงานเกษตรจังหวัดเชียงราย	2,335,600	5,000,000	5,000,000	5,000,000	5,000,000	22,335,600
กิจกรรมหลักที่ 5.5 ส่งเสริมและยกระดับศักยภาพกลุ่มเกษตรกรผู้ปลูกไม้ผลครบวงจร (ลำไย ,ลิ้นจี่)	1	2	สำนักงานเกษตรจังหวัดเชียงราย	3,120,550	5,000,000	5,000,000	5,000,000	5,000,000	23,120,550
กิจกรรมหลักที่ 5.6 ส่งเสริมและยกระดับศักยภาพการผลิตผักครบวงจร	1	2	สำนักงานเกษตรจังหวัดเชียงราย		5,000,000	5,000,000	5,000,000	5,000,000	20,000,000
กิจกรรมหลักที่ 5.7 ส่งเสริมและยกระดับศักยภาพการผลิตส้มเขียวหวานสีทองครบวงจร	1	2	สำนักงานเกษตรจังหวัดเชียงราย	3,825,000	5,000,000	5,000,000	5,000,000	5,000,000	23,825,000

บัญชีรายการชุดโครงการ				งบประมาณดำเนินการ					
แผนงาน/โครงการ	แหล่ง งปม.	ยุทธศาสตร์ รชชาติ	หน่วยดำเนินการ	พ.ศ.	พ.ศ.	พ.ศ.	พ.ศ.	พ.ศ.	พ.ศ.
				2566	2567	2568	2569	2570	2566-2570
ประเด็นการพัฒนาที่ 2 การส่งเสริมการผลิตและพัฒนานวัตกรรมเพื่อยกระดับสินค้าเกษตรเชิงสร้างสรรค์ภายใต้แนวทางการพัฒนาที่ยั่งยืน									
กิจกรรมหลักที่ 5.8 ขยายผลโครงการหลวงและโครงการพระราชดำริ	1	2	- สำนักงานเกษตรจังหวัดเชียงราย - โครงการหลวง 7 โครงการ	20,000,000	20,000,000	20,000,000	20,000,000	20,000,000	100,000,000
กิจกรรมหลักที่ 5.9 ส่งเสริมการอนุรักษ์พันธุกรรมพืช อันเนื่องมาจากพระราชดำริ	1	2	- สำนักงานเกษตรจังหวัดเชียงราย - สำนักงานจังหวัดเชียงราย	20,000,000	20,000,000	20,000,000	20,000,000	20,000,000	100,000,000
กิจกรรมหลักที่ 5.10 ส่งเสริมและยกระดับศักยภาพการผลิตสับปะรด ครบวงจร	1	2	สำนักงานเกษตรจังหวัดเชียงราย, มหาวิทยาลัยราชภัฏเชียงราย		5,000,000	5,000,000	5,000,000	5,000,000	20,000,000
กิจกรรมหลักที่ 5.11 เพิ่มประสิทธิภาพศูนย์การเรียนรู้ไม้ผลเมือง หนาวบนพื้นที่สูงอย่างยั่งยืน	1	2	สำนักงานเกษตรจังหวัดเชียงราย, โครงการหลวงผาตั้ง			2,500,000		4,000,000	6,500,000
กิจกรรมหลักที่ 5.12 ก่อสร้างศูนย์ถ่ายทอดเทคโนโลยีและฝึกอบรม การผลิตพืช ตามแนวทางโครงการหลวง	1	2	สำนักงานเกษตรจังหวัดเชียงราย						12,000,000
			โครงการหลวงห้วยโป่ง			10,000,000			
			โครงการหลวงแม่ปุนหลวง				2,000,000		
กิจกรรมหลักที่ 5.13 เพิ่มประสิทธิภาพอาคารผลิตผลศูนย์พัฒนา โครงการหลวง	1	2	สำนักงานเกษตรจังหวัดเชียงราย						8,000,000
			โครงการหลวงสะโจ๊ะ		4,000,000				
			โครงการหลวงห้วยแล้ง		4,000,000				
กิจกรรมหลักที่ 5.14 เพิ่มประสิทธิภาพอาคารศูนย์การเรียนรู้ไม้ตัดใบ	1	2	สำนักงานเกษตรจังหวัดเชียงราย, โครงการหลวงห้วยน้ำริน		3,500,000				3,500,000
กิจกรรมหลักที่ 5.15 เพิ่มประสิทธิภาพศูนย์การเรียนรู้พืชสมุนไพร และการผลิตไม้ดอกไม้กระถางอย่างยั่งยืน	1	2	สำนักงานเกษตรจังหวัดเชียงราย, โครงการหลวงสะโจ๊ะ				1,500,000		1,500,000
กิจกรรมหลักที่ 5.16 ก่อสร้างอาคารแสดงผลิตภัณฑ์และจัดจำหน่าย สมุนไพรแปรรูป	1	2	สำนักงานเกษตรจังหวัดเชียงราย, โครงการหลวงสะโจ๊ะ	3,500,000					3,500,000
กิจกรรมหลักที่ 5.17 ก่อสร้างศูนย์ถ่ายทอดเทคโนโลยีและฝึกอบรม การผลิต และการแปรรูปชาจีน	1	2	สำนักงานเกษตรจังหวัดเชียงราย, โครงการหลวงแม่ปุนหลวง			4,000,000			4,000,000

บัญชีรายการชุดโครงการ				งบประมาณดำเนินการ					
แผนงาน/โครงการ	แหล่ง งปม.	ยุทธศาสตร์ รชชาติ	หน่วยดำเนินการ	พ.ศ.	พ.ศ.	พ.ศ.	พ.ศ.	พ.ศ.	พ.ศ.
				2566	2567	2568	2569	2570	2566-2570
ประเด็นการพัฒนาที่ 2 การส่งเสริมการผลิตและพัฒนานวัตกรรมเพื่อยกระดับสินค้าเกษตรเชิงสร้างสรรค์ภายใต้แนวทางการพัฒนาที่ยั่งยืน									
กิจกรรมหลักที่ 5.34 เชียงรายต้นแบบเมืองอาหารปลอดภัย	3	2	เทศบาลนครเชียงราย	10,000,000	10,000,000	10,000,000	10,000,000	10,000,000	50,000,000
กิจกรรมหลักที่ 5.35 ปรับปรุงระบบผลิตและการแปรรูปอาหารจากเนื้อสัตว์ปลอดภัยสำหรับผู้บริโภค (โรงฆ่าสัตว์สีเขียว)	3	2	เทศบาลนครเชียงราย	60,000,000	60,000,000	60,000,000	60,000,000	60,000,000	300,000,000
กิจกรรมหลักที่ 5.36 เกษตรอินทรีย์สู่การท่องเที่ยวและเมืองอาหารปลอดภัย	3	2	เทศบาลนครเชียงราย	5,000,000	5,000,000	5,000,000	5,000,000	5,000,000	25,000,000
กิจกรรมหลักที่ 5.37 ส่งเสริมกลุ่มเกษตรกรในการเพิ่มประสิทธิภาพผลิตและพัฒนาคุณภาพส้มโอ	3	2	เทศบาลตำบล หล่ายงาว	445,000	445,000	445,000	445,000	445,000	2,225,000
กิจกรรมหลักที่ 5.38 การส่งเสริมองค์ความรู้เพื่อลดต้นทุนและเพิ่มประสิทธิภาพการผลิตลำไย	3	5	เทศบาลตำบลดอยลาน	50,000	50,000	50,000	50,000	50,000	250,000
กิจกรรมหลักที่ 5.39 ส่งเสริมการรวมกลุ่มเกษตรกรลำไย	3	5	เทศบาลตำบลดอยลาน	50,000					50,000
กิจกรรมหลักที่ 5.40 การส่งเสริมองค์ความรู้เพื่อลดต้นทุนและเพิ่มประสิทธิภาพการผลิตนาข้าว	3	5	เทศบาลตำบลดอยลาน		50,000	50,000	50,000	50,000	200,000
กิจกรรมหลักที่ 5.41 ส่งเสริมการรวมกลุ่มเกษตรกรนาข้าว	3	5	เทศบาลตำบลดอยลาน		50,000	50,000	50,000	50,000	200,000
กิจกรรมหลักที่ 5.42 ส่งเสริมกลุ่มเกษตรกรในการเพิ่มประสิทธิภาพผลิตและพัฒนาคุณภาพส้มโอ	3	2	เทศบาลตำบลหล่ายงาว	445,000	445,000	445,000	445,000	445,000	2,225,000
รวมทั้งสิ้น 3 โครงการ				282,140,195	273,958,865	355,213,865	286,913,865	282,013,865	1,480,240,655

บัญชีรายการชุดโครงการ				งบประมาณดำเนินการ					
แผนงาน/โครงการ	แหล่ง งปม.	ยุทธศาสตร์ รชชาติ	หน่วยดำเนินการ	พ.ศ.	พ.ศ.	พ.ศ.	พ.ศ.	พ.ศ.	พ.ศ.
				2566	2567	2568	2569	2570	2566-2570
ประเด็นการพัฒนาที่ 3 การพัฒนาเศรษฐกิจสร้างสรรค์ด้านการค้า การลงทุน การบริการ และ โลจิสติกส์									
แผนงานที่ 5 เพิ่มมูลค่าเศรษฐกิจสร้างสรรค์ด้านการค้า การลงทุน การบริการ และ โลจิสติกส์									
โครงการเพิ่มขีดความสามารถผู้ประกอบการและ การพัฒนาตลาดเชิงสร้างสรรค์		2		8,500,000	19,500,000	19,500,000	19,500,000	19,500,000	86,500,000
กิจกรรมหลักที่ 7.1 การพัฒนาผู้ประกอบการเพื่อเพิ่ม ศักยภาพการผลิตสินค้า				4,000,000	4,000,000	4,000,000	4,000,000	4,000,000	20,000,000
กิจกรรมย่อยที่ 1 การพัฒนาผู้ประกอบการเพื่อเพิ่ม ศักยภาพสินค้า GI เชื่อมโยงสู่สากล				4,000,000	4,000,000	4,000,000	4,000,000	4,000,000	4,000,000
กิจกรรมที่ 1 การขับเคลื่อน กำกับดูแล และติดตาม ประเมินศักยภาพสินค้า GI	1	2	สำนักงานพาณิชย์จังหวัด เชียงราย	248,500					248,500
กิจกรรมที่ 2 การเตรียมความพร้อมผู้ประกอบการที่ ได้รับอนุญาตใช้ตราสัญลักษณ์สิ่งบ่งชี้ทางภูมิศาสตร์ (GI)	1	2	สำนักงานพาณิชย์จังหวัด เชียงราย	500,000					500,000
กิจกรรมที่ 3 การยกระดับคุณภาพ สร้างมูลค่าเพิ่มและ การผลักดันการใช้ประโยชน์เชิงพาณิชย์สินค้า GI ใหม่ จังหวัดเชียงราย (เครื่องเคลือบเวียงหลง)	1	2	มหาวิทยาลัยราชภัฏเชียงราย	1,251,500					1,251,500
กิจกรรมที่ 4 การส่งเสริมกิจกรรมการตลาดและการ สื่อสารการตลาดในระดับประเทศและระดับสากล	1	2	สำนักงานพาณิชย์จังหวัดเชียงราย และมหาวิทยาลัยราชภัฏเชียงราย	2,000,000					2,000,000
กิจกรรมหลักที่ 7.2 การสร้างตราสินค้าสินค้าของ จังหวัดเพื่อสร้างมูลค่าเพิ่มเชิงสร้างสรรค์				8,500,000	15,500,000	15,500,000	15,500,000	15,500,000	70,500,000

บัญชีรายการชุดโครงการ				งบประมาณดำเนินการ					
แผนงาน/โครงการ	แหล่ง งปม.	ยุทธศาสตร์ รชาติ	หน่วยดำเนินการ	พ.ศ.	พ.ศ.	พ.ศ.	พ.ศ.	พ.ศ.	พ.ศ.
				2566	2567	2568	2569	2570	2566-2570
ประเด็นการพัฒนาที่ 3 การพัฒนาเศรษฐกิจสร้างสรรค์ด้านการค้า การลงทุน การบริการ และ โลจิสติกส์									
กิจกรรมย่อยที่ 1 การพัฒนาผู้ประกอบการสินค้า ภายใต้ผลิตภัณฑ์จังหวัดเชียงราย Chiang Rai Brand เชื่อมโยงสู่สากล				4,500,000	4,500,000	4,500,000	4,500,000	4,500,000	4,500,000
กิจกรรมที่ 1 การอบรมเพิ่มขีดความสามารถให้ ผู้ประกอบการในยุค Digital	1	2	มหาวิทยาลัยราชภัฏเชียงราย	300,000					300,000
กิจกรรมที่ 2 การพัฒนาและยกระดับสินค้าภายใต้ตรา ผลิตภัณฑ์จังหวัดเชียงราย (Chiang Rai Brand) ให้มี มาตรฐานสู่สากล	1	2	มหาวิทยาลัยราชภัฏเชียงราย	1,000,000					1,000,000
กิจกรรมที่ 3 การส่งเสริมพัฒนาบรรจุภัณฑ์ เพื่อผลิต สินค้าพรีเมียมภายใต้ตราผลิตภัณฑ์จังหวัดเชียงราย (Chiang Rai Brand)	1	2	สำนักงานพัฒนาชุมชนจังหวัด เชียงราย และมหาวิทยาลัย ราชภัฏเชียงราย	500,000					500,000
กิจกรรมที่ 4 เจรจากรูรกิจและ Business Matching	1	2	สำนักงานพาณิชย์จังหวัด เชียงราย	200,000					200,000
กิจกรรมที่ 5 การจัดงานแสดงและจำหน่ายสินค้า ภายใต้ตราผลิตภัณฑ์จังหวัดเชียงราย (Chiang Rai Brand)	1	2	สำนักงานพาณิชย์จังหวัด เชียงราย	2,500,000					2,500,000

บัญชีรายการชุดโครงการ				งบประมาณดำเนินการ					
แผนงาน/โครงการ	แหล่ง งปม.	ยุทธศาสตร์ รชาติ	หน่วยดำเนินการ	พ.ศ.	พ.ศ.	พ.ศ.	พ.ศ.	พ.ศ.	พ.ศ.
				2566	2567	2568	2569	2570	2566-2570
ประเด็นการพัฒนาที่ 3 การพัฒนาเศรษฐกิจสร้างสรรค์ด้านการค้า การลงทุน การบริการ และ โลจิสติกส์									
กิจกรรมย่อยที่ 2 การพัฒนาสินค้าเกษตรสำคัญของ จังหวัดเชียงรายด้วยนวัตกรรมสร้างสรรค์ผู้ผลิตภัณฑ์ เกษตรแปรรูปมูลค่าสูง	1	2	สำนักงานอุตสาหกรรมจังหวัด เชียงรายและสภา อุตสาหกรรมจังหวัดเชียงราย	2,000,000	3,000,000	3,000,000	3,000,000	3,000,000	14,000,000
กิจกรรมย่อยที่ 3 การพัฒนาศักยภาพการตลาดเชิงรุก ของผู้ประกอบการ SMEs จังหวัดเชียงรายเพื่อเพิ่มช่อง ทางการจำหน่ายสินค้าด้วยเทคโนโลยีและดิจิทัล มาตรฐานสู่สากล	1	2	สำนักงานอุตสาหกรรมจังหวัด เชียงรายและสภา อุตสาหกรรมจังหวัดเชียงราย	2,000,000	8,000,000	8,000,000	8,000,000	8,000,000	34,000,000
โครงการส่งเสริมและพัฒนากิจการขับเคลื่อนเศรษฐกิจ ชายแดนเศรษฐกิจข้ามแดนและเขตเศรษฐกิจพิเศษ อย่างสร้างสรรค์		2		18,250,000	13,500,000	13,500,000	13,500,000	13,500,000	72,250,000
กิจกรรมหลักที่ 8.1 การส่งเสริมการพัฒนาเขต เศรษฐกิจพิเศษและระเบียงเศรษฐกิจพิเศษภาคเหนือ				7,250,000	2,500,000	2,500,000	2,500,000	2,500,000	17,250,000
กิจกรรมย่อยที่ 1 กิจกรรมการเตรียมความพร้อมใน การพัฒนาพื้นที่ระเบียงเศรษฐกิจพิเศษภาคเหนือ (Northern Economic Corridor : NEC)	1	2	สำนักงานจังหวัดเชียงราย	700,000					700,000
กิจกรรมย่อยที่ 2 กิจกรรมส่งเสริมการลงทุนและการ บริหารงานในการสนับสนุนการขับเคลื่อนเขตพัฒนา เศรษฐกิจพิเศษ	1	2	สำนักงานจังหวัดเชียงราย	1,100,000					1,100,000

บัญชีรายการชุดโครงการ				งบประมาณดำเนินการ						
แผนงาน/โครงการ	แหล่ง งปม.	ยุทธศาสตร์ รชาติ	หน่วยดำเนินการ	พ.ศ.	พ.ศ.	พ.ศ.	พ.ศ.	พ.ศ.	พ.ศ.	
				2566	2567	2568	2569	2570	2566-2570	
ประเด็นการพัฒนาที่ 3 การพัฒนาเศรษฐกิจสร้างสรรค์ด้านการค้า การลงทุน การบริการ และ โลจิสติกส์										
กิจกรรมย่อยที่ 3 กิจกรรมส่งเสริมความสัมพันธ์เมืองพี่เมืองน้อง (Sister City) ความสัมพันธ์กับประเทศเพื่อนบ้าน และภารกิจงานด้านต่างประเทศของจังหวัดเชียงราย	1	2	สำนักงานจังหวัดเชียงราย	700,000						700,000
กิจกรรมย่อยที่ 4 การพัฒนาศักยภาพการใช้ประโยชน์จากพื้นที่โดยรอบตามเส้นทางก่อสร้างทางรถไฟ สายเด่นชัย - เชียงราย - เชียงของ	1	2	สำนักงานจังหวัดเชียงราย	4,750,000						4,750,000
กิจกรรมที่ 1 การศึกษาระบบโครงสร้างพื้นฐานระบบโลจิสติกส์ และการใช้ประโยชน์ที่ดินตามเส้นทางก่อสร้างรถไฟสายเด่นชัย - เชียงราย - เชียงของ	1	2	สำนักงานจังหวัดเชียงราย							
กิจกรรมที่ 2 การจัดประชุมเพื่อนำเสนอผลการศึกษาและระดมความคิดเห็นทุกภาคส่วนเพื่อให้ผลการศึกษามีความสมบูรณ์ ครอบคลุมทุกมิติในการพัฒนา	1	2	สำนักงานจังหวัดเชียงราย							

บัญชีรายการชุดโครงการ				งบประมาณดำเนินการ					
แผนงาน/โครงการ	แหล่ง งปม.	ยุทธศาสตร์ รชาติ	หน่วยดำเนินการ	พ.ศ.	พ.ศ.	พ.ศ.	พ.ศ.	พ.ศ.	พ.ศ.
				2566	2567	2568	2569	2570	2566-2570
ประเด็นการพัฒนาที่ 3 การพัฒนาเศรษฐกิจสร้างสรรค์ด้านการค้า การลงทุน การบริการ และ โลจิสติกส์									
กิจกรรมที่ 3 จัดทำข้อเสนอเชิงนโยบายในระดับจังหวัดและระดับประเทศ ในการเตรียมการใช้ประโยชน์ที่ดินและข้อเสนอโครงการที่หน่วยงานส่วนกลางควรให้การสนับสนุน	1	2	สำนักงานจังหวัดเชียงราย						
กิจกรรมหลักที่ 8.2 การส่งเสริมการค้าชายแดนและการค้าข้ามแดนของจังหวัดเชียงราย				1,000,000	1,000,000	1,000,000	1,000,000	1,000,000	5,000,000
กิจกรรมที่ 1 การเสริมสร้างความเข้มแข็งของเครือข่ายผู้ประกอบการการค้าชายแดนในพื้นที่จังหวัดเชียงราย	1	2	มหาวิทยาลัยราชภัฏเชียงราย	500,000					500,000
กิจกรรมที่ 2 การประชุมเชิงปฏิบัติการเพื่อสร้างความรู้ความเข้าใจผู้ประกอบการและประชาชนที่ประกอบอาชีพที่เกี่ยวข้องกับการค้าชายแดนในพื้นที่จังหวัดเชียงราย	1	2	สำนักงานพาณิชย์จังหวัด เชียงราย	500,000					500,000
กิจกรรมหลักที่ 8.3 โครงการนครเชียงรายเมืองอัจฉริยะ (Smart City)	3	2	เทศบาลนครเชียงราย	10,000,000	10,000,000	10,000,000	10,000,000	10,000,000	50,000,000
โครงการส่งเสริมและพัฒนาระบบ Logistic เพื่อเชื่อมโยงการค้าการลงทุนอย่างสร้างสรรค์		2		217,016,000	146,406,000	146,406,000	146,406,000	146,406,000	802,640,000

บัญชีรายการชุดโครงการ				งบประมาณดำเนินการ					
แผนงาน/โครงการ	แหล่ง งปม.	ยุทธศาสตร์ รชาติ	หน่วยดำเนินการ	พ.ศ.	พ.ศ.	พ.ศ.	พ.ศ.	พ.ศ.	พ.ศ.
				2566	2567	2568	2569	2570	2566-2570
ประเด็นการพัฒนาที่ 3 การพัฒนาเศรษฐกิจสร้างสรรค์ด้านการค้า การลงทุน การบริการ และ โลจิสติกส์									
กิจกรรมหลักที่ 9.1 การพัฒนาโครงสร้างพื้นฐานด้านคมนาคมเพื่อรองรับการพัฒนาาระบบโลจิสติกส์				91,610,000	75,796,000	75,796,000	75,796,000	75,796,000	303,184,000
กิจกรรมย่อยที่ 1 การพัฒนาโครงสร้างพื้นฐานด้านคมนาคม เพื่อรองรับโลจิสติกส์	1	2	แนวทางหลวงชนบทเชียงรายและ แนวทางหลวงเชียงรายที่ 2	70,610,000	54,796,000	54,796,000	54,796,000	54,796,000	70,610,000
กิจกรรมที่ 1 ปรับปรุงถนนสายบ้านหลวง - บ้านคิวิไล ตำบลศรี้ง, ห้วยซ้อ อำเภอเชียงของ จังหวัดเชียงราย ระยะทาง 5.650 กิโลเมตร	1	2	แนวทางหลวงชนบทเชียงราย	24,750,000					24,750,000
กิจกรรมที่ 2 ปรับปรุงบูรณะถนนสาย ชร.5023 จ.3 ผังเมืองรวมเชียงราย อำเภอเมือง จังหวัดเชียงราย ระยะทาง 3.150 กิโลเมตร	1	2	แนวทางหลวงชนบทเชียงราย	24,200,000					24,200,000
กิจกรรมที่ 3 ปรับปรุงบูรณะถนนสายบ้านฝิ่งหมื่น - บ้านหนองบัวแดง ตำบลริมกก อำเภอเมือง จังหวัดเชียงราย ระยะทาง 4.245 กิโลเมตร	1	2	แนวทางหลวงชนบทเชียงราย	21,660,000					21,660,000
กิจกรรมย่อยที่ 2 ปรับปรุงซ่อมแซมทางหลวง	1	2	แนวทางหลวงเชียงรายที่ 1	21,000,000	21,000,000	21,000,000	21,000,000	21,000,000	21,000,000
กิจกรรมที่ 1 กิจกรรมปรับปรุงซ่อมแซมทางหลวงหมายเลข 1378 ตอนสามัคคีใหม่-ห้วยปุระหว่าง กม. 11+110 - กม.12+925	1	2	แนวทางหลวงเชียงรายที่ 1	6,000,000					6,000,000

บัญชีรายการชุดโครงการ				งบประมาณดำเนินการ					
แผนงาน/โครงการ	แหล่ง งปม.	ยุทธศาสตร์ รชาติ	หน่วยดำเนินการ	พ.ศ.	พ.ศ.	พ.ศ.	พ.ศ.	พ.ศ.	พ.ศ.
				2566	2567	2568	2569	2570	2566-2570
ประเด็นการพัฒนาที่ 3 การพัฒนาเศรษฐกิจสร้างสรรค์ด้านการค้า การลงทุน การบริการ และ โลจิสติกส์									
กิจกรรมที่ 2 ปรับปรุงซ่อมแซมทางหลวงหมายเลข 1149 ตอนห้วยไคร้-ห้วยน้ำริน ระหว่าง กม.21+500 – กม.25+000	1	2	แขวงทางหลวงเชียงรายที่ 1	15,000,000					15,000,000
กิจกรรมหลักที่ 9.2 การพัฒนาระบบอำนวยความสะดวกปลอดภัยเพื่อรองรับการพัฒนาระบบโลจิสติกส์	1	2	แขวงทางหลวงเชียงรายที่ 2	54,796,000					54,796,000
กิจกรรมย่อยที่ 1 งานไฟฟ้าแสงสว่าง ทางหลวงหมายเลข 1174 ตอน แม่ตำน้อย - หุ้งจิว ระหว่าง กม. 41+095 - กม.54+965 (เป็นช่วงๆ) ตำบลแม่ตำ อำเภอพญาเม็งราย จังหวัดเชียงราย	1	2	แขวงทางหลวงเชียงรายที่ 2	9,584,000					9,584,000
กิจกรรมย่อยที่ 2 งานไฟฟ้าแสงสว่าง ทางหลวงหมายเลข 1174 ตอน แม่ตำน้อย - หุ้งจิว ระหว่าง กม. 66+515 - กม.82+924 (เป็นช่วงๆ) และทางหลวงหมายเลข 1020 ตอน ชมภู - เชียงของ ระหว่าง กม. 105+310 – กม.134+764 (เป็นช่วงๆ) ตำบลห้วยซ้อ และ ตำบลศรีดอนชัย อำเภอเชียงของ จังหวัดเชียงราย	1	2	แขวงทางหลวงเชียงรายที่ 2	6,550,000					6,550,000

บัญชีรายการชุดโครงการ				งบประมาณดำเนินการ						
แผนงาน/โครงการ	แหล่ง งปม.	ยุทธศาสตร์ รชชาติ	หน่วยดำเนินการ	พ.ศ.	พ.ศ.	พ.ศ.	พ.ศ.	พ.ศ.	พ.ศ.	
				2566	2567	2568	2569	2570	2566-2570	
ประเด็นการพัฒนาที่ 3 การพัฒนาเศรษฐกิจสร้างสรรค์ด้านการค้า การลงทุน การบริการ และ โลจิสติกส์										
กิจกรรมย่อยที่ 3 งานไฟฟ้าแสงสว่าง ทางหลวง หมายเลข 1292 ตอน พวงพยอม - แม่ลอยไร่ ระหว่าง กม.19+000 - กม.35+955 (เป็นช่วงๆ) ตำบลแม่ลอย อำเภอเทิง จังหวัดเชียงราย	1	2	แขวงทางหลวงเชียงรายที่ 2	4,631,000						4,631,000
กิจกรรมย่อยที่ 4 งานไฟฟ้าแสงสว่าง ทางหลวง หมายเลข 1020 ตอน โป่งเกลือ - บ้านปล้อง ระหว่าง กม.30+190 - กม.35+900 และทางหลวงหมายเลข 1126 ตอน พาน - บ้านวัง ระหว่าง กม.21+500 - กม.43+985 (เป็นช่วงๆ) ตำบลเชียงเคี่ยน อำเภอเทิง จังหวัดเชียงราย และ ตำบลป่าแฉะ อำเภอป่าแดด จังหวัดเชียงราย	1	2	แขวงทางหลวงเชียงรายที่ 2	6,937,000						6,937,000
กิจกรรมย่อยที่ 5 งานไฟฟ้าแสงสว่าง ทางหลวง หมายเลข 1128 ตอน เชียงเคี่ยน - ป่าแฉะ ระหว่าง กม.0+676 - กม.3+435 (เป็นช่วงๆ) และทางหลวง หมายเลข 1202 ตอน สันตันแหน - ป่าแดด ระหว่าง กม.41+945 - กม.44+954 (เป็นช่วงๆ) ตำบลเชียง เคี่ยน อำเภอเทิง จังหวัดเชียงราย และ ตำบลโรงช้าง อำเภอป่าแดด จังหวัดเชียงราย	1	2	แขวงทางหลวงเชียงรายที่ 2	5,555,000						5,555,000

บัญชีรายการชุดโครงการ				งบประมาณดำเนินการ					
แผนงาน/โครงการ	แหล่ง งปม.	ยุทธศาสตร์ รชาติ	หน่วยดำเนินการ	พ.ศ.	พ.ศ.	พ.ศ.	พ.ศ.	พ.ศ.	พ.ศ.
				2566	2567	2568	2569	2570	2566-2570
ประเด็นการพัฒนาที่ 3 การพัฒนาเศรษฐกิจสร้างสรรค์ด้านการค้า การลงทุน การบริการ และ โลจิสติกส์									
กิจกรรมย่อยที่ 6 งานไฟฟ้าแสงสว่าง ทางหลวง หมายเลข 1098 ตอน กิ้วพร้าว - ท่าข้าวเปลือก ระหว่าง กม.6+000 - กม.10+780 (เป็นช่วงๆ) ตำบล ท่าข้าวเปลือก อำเภอแม่จัน จังหวัดเชียงราย	1	2	แขวงทางหลวงเชียงรายที่ 2	4,952,000					4,952,000
กิจกรรมย่อยที่ 7 งานไฟฟ้าแสงสว่าง ทางหลวง หมายเลข 1016 ตอน กิ้วพร้าว - เชียงแสน ระหว่าง กม.26+650 - กม.29+950 (เป็นช่วงๆ) และทางหลวง หมายเลข 1290 ตอน แม่สาย - กิวกาญจน์ ระหว่าง กม.38+107- กม.38+407 (เป็นช่วงๆ) ตำบลเวียง อำเภอเชียงแสน จังหวัดเชียงราย	1	2	แขวงทางหลวงเชียงรายที่ 2	4,352,000					4,352,000
กิจกรรมย่อยที่ 8 งานราวกันอันตราย ทางหลวง หมายเลข 1290 ตอน แม่สาย - กิวกาญจน์ ระหว่าง กม.33+000 - กม.38+500 ตำบลเวียง อำเภอเชียง แสน จังหวัดเชียงราย	1	2	แขวงทางหลวงเชียงรายที่ 2	8,705,000					8,705,000
กิจกรรมย่อยที่ 9 งานราวกันอันตราย ทางหลวง หมายเลข 1326 ตอน ร่องบัวทอง - สบเปา ระหว่าง กม.0+481- กม.13+197 (เป็นช่วงๆ) ตำบลผางาม อำเภอเวียงชัย จังหวัดเชียงราย	1	2	แขวงทางหลวงเชียงรายที่ 2	3,530,000					3,530,000

บัญชีรายการชุดโครงการ				งบประมาณดำเนินการ					
แผนงาน/โครงการ	แหล่ง งปม.	ยุทธศาสตร์ รชาติ	หน่วยดำเนินการ	พ.ศ.	พ.ศ.	พ.ศ.	พ.ศ.	พ.ศ.	พ.ศ.
				2566	2567	2568	2569	2570	2566-2570
ประเด็นการพัฒนาที่ 3 การพัฒนาเศรษฐกิจสร้างสรรค์ด้านการค้า การลงทุน การบริการ และ โลจิสติกส์									
กิจกรรมหลักที่ 9.3 การพัฒนาโครงสร้างพื้นฐานด้าน คมนาคม	1	2	แขวงทางหลวงชนบทเชียงราย	70,610,000	70,610,000	70,610,000	70,610,000	70,610,000	353,050,000
รวมทั้งสิ้น 3 โครงการ				243,766,000	179,406,000	179,406,000	179,406,000	179,406,000	961,390,000

บัญชีรายการชุดโครงการ				งบประมาณดำเนินการ					
แผนงาน/โครงการ	แหล่ง งปม.	ยุทธศาสตร์ รฐชาติ	หน่วยดำเนินการ	พ.ศ.	พ.ศ.	พ.ศ.	พ.ศ.	พ.ศ.	พ.ศ.
				2566	2567	2568	2569	2570	2566-2570
ประเด็นการพัฒนาที่ 4 การจัดการทรัพยากรธรรมชาติและสิ่งแวดล้อมให้ดำรงความสมบูรณ์และยั่งยืน									
กิจกรรมที่ 6 กิจกรรมรณรงค์และสร้าง เครือข่ายผู้นำชุมชน	1	5	สำนักงานสภาเกษตร จังหวัด เชียงราย/สำนักงานเกษตร จังหวัด เชียงราย	386,700	386,690	386,690	386,690	386,690	1,933,460
กิจกรรมหลักที่ 12.2 นวัตกรรมในการแก้ไข ปัญหาหมอกควัน				14,000,000	15,500,000	15,500,000	15,500,000	15,500,000	76,000,000
กิจกรรมย่อยที่ 1 ส่งเสริมการใช้และผลิตแท่ง เชื้อเพลิงชีวจากเศษวัสดุเหลือใช้จาก การเกษตรของเกษตรกรในจังหวัดเชียงราย	2	5	มหาวิทยาลัยราชภัฏเชียงราย	2,000,000	2,000,000	2,000,000	2,000,000	2,000,000	10,000,000
กิจกรรมย่อยที่ 2 ศูนย์การเรียนรู้นวัตกรรม ผลิตวัสดุจากเศษวัสดุเหลือทิ้งจากการเกษตร สำหรับโครงสร้างพื้นฐานเพื่อผู้สูงอายุ	2	5	มหาวิทยาลัยราชภัฏเชียงราย	4,000,000	4,000,000	4,000,000	4,000,000	4,000,000	20,000,000
กิจกรรมย่อยที่ 3 การพัฒนาต้นแบบการดับไฟ ป่าโดยใช้นวัตกรรมสมัยใหม่เพื่อยับยั้งไฟต้น เพลิงขนาดเล็กก่อนจะลุกลามเป็นไฟป่า	2	5	มหาวิทยาลัยเทคโนโลยีราชมงคล ล้านนาเชียงราย/สำนักบริหารพื้นที่ อนุรักษ์ที่15 เชียงราย	3,000,000	3,000,000	3,000,000	3,000,000	3,000,000	15,000,000
กิจกรรมย่อยที่ 4 การวิเคราะห์ทางคณิตศาสตร์ เพื่อคำนวณหาเชื้อเพลิงสะสมในป่าด้วยระบบ image processing จากกล้อง Multispectral และภาพถ่ายดาวเทียม	2	5	มหาวิทยาลัยเทคโนโลยีราชมงคล ล้านนาเชียงราย	5,000,000	5,000,000	5,000,000	5,000,000	5,000,000	25,000,000
กิจกรรมหลักที่ 12.3 เพิ่มประสิทธิภาพการ แก้ไขปัญหาไฟป่าและหมอกควันในพื้นที่ป่า สงวนแห่งชาติ	1	5	สำนักจัดการทรัพยากรป่าไม้ที่ 2 เชียงราย		1,500,000	1,500,000	1,500,000	1,500,000	6,000,000

บัญชีรายการชุดโครงการ				งบประมาณดำเนินการ					
แผนงาน/โครงการ	แหล่ง งปม.	ยุทธศาสตร์ ร้ชาติ	หน่วยดำเนินการ	พ.ศ.	พ.ศ.	พ.ศ.	พ.ศ.	พ.ศ.	พ.ศ.
				2566	2567	2568	2569	2570	2566-2570
ประเด็นการพัฒนาที่ 4 การจัดการทรัพยากรธรรมชาติและสิ่งแวดล้อมให้ดำรงความสมบูรณ์และยั่งยืน									
กิจกรรมหลักที่ 12.4 พัฒนาระบบสารสนเทศเตรียมความพร้อมเพื่อรับมือสาธารณภัยในพื้นที่จังหวัดเชียงราย	1	5	สนง.ปภ.จ.ชร.		4,900,000	4,900,000	4,900,000	4,900,000	19,600,000
กิจกรรมหลักที่ 12.5 การป้องกันและแก้ไขปัญหไฟป่า หมอกควันตำบลดอยลาน	3	5	เทศบาลตำบลดอยลาน/อำเภอเมือง เชียงราย	751,000	751,000	751,000	751,000	751,000	3,755,000
รวมทั้งสิ้น 6 โครงการ				7,183,684,200	7,517,916,190	7,537,916,190	7,367,916,190	7,367,916,190	36,975,348,960

บัญชีรายการชุดโครงการ				งบประมาณดำเนินการ					
แผนงาน/โครงการ	แหล่ง งปม.	ยุทธศาสตร์ รชาติ	หน่วยดำเนินการ	พ.ศ.	พ.ศ.	พ.ศ.	พ.ศ.	พ.ศ.	พ.ศ.
				2566	2567	2568	2569	2570	2566-2570
ประเด็นการพัฒนาที่ 5 การพัฒนาคุณภาพชีวิตและความมั่นคงเพื่อส่งเสริมสังคมสร้างสรรค์ <input type="checkbox"/>									
แผนงานที่ 8 เพิ่มศักยภาพคนทุกกลุ่มวัยและยกระดับคุณภาพชีวิตเชิงสร้างสรรค์									
โครงการพัฒนาโครงสร้างพื้นฐานและการยกระดับ คุณภาพชีวิตเชิงสร้างสรรค์		3		124,307,800.00	113,016,400.00	113,016,400.00	113,016,400.00	113,036,400.00	576,393,400.00
กิจกรรมหลักที่ 13.1 การพัฒนาคุณภาพชีวิตตลอด ทุกช่วงวัย	2	3	มหาวิทยาลัยแม่ฟ้าหลวง	14,456,400.00					14,456,400.00
กิจกรรมย่อยที่ 1 การประชุมชี้แจงการดำเนิน โครงการให้กับผู้บริหารและครูผู้สอนที่เข้าร่วม 100 โรงเรียน	2	3	มหาวิทยาลัยแม่ฟ้าหลวง	1,275,000.00					1,275,000.00
กิจกรรมย่อยที่ 2 กระบวนการถ่ายทอดความรู้	2	3	มหาวิทยาลัยแม่ฟ้าหลวง	2,469,600.00					2,469,600.00
กิจกรรมย่อยที่ 3 กระบวนการแลกเปลี่ยนเรียนรู้ และการอบรมเชิงปฏิบัติการ	2	3	มหาวิทยาลัยแม่ฟ้าหลวง	2,469,600.00					2,469,600.00
กิจกรรมย่อยที่ 4 การจัดตั้งชุมชนการเรียนรู้ทาง วิชาชีพ (PLC) ในโรงเรียน	2	3	มหาวิทยาลัยแม่ฟ้าหลวง	1,200,000.00					1,200,000.00
กิจกรรมย่อยที่ 5 การนำแผนการจัดการเรียนการ สอนไปสู่การปฏิบัติจริงผ่านชุมชนการเรียนรู้ทาง วิชาชีพ (PLC) วงรอบที่1	2	3	มหาวิทยาลัยแม่ฟ้าหลวง	1,580,000.00					1,580,000.00
กิจกรรมย่อยที่ 6 การนำแผนการจัดการเรียนการ สอนไปสู่การปฏิบัติจริงผ่านชุมชนการเรียนรู้ทาง วิชาชีพ (PLC) วงรอบที่2	2	3	มหาวิทยาลัยแม่ฟ้าหลวง	1,580,000.00					1,580,000.00
กิจกรรมย่อยที่ 7 กิจการนำแผนการจัดการเรียนการ สอนไปสู่การปฏิบัติจริงผ่านชุมชนการเรียนรู้ทาง วิชาชีพ (PLC) วงรอบที่3	2	3	มหาวิทยาลัยแม่ฟ้าหลวง	1,580,000.00					1,580,000.00
กิจกรรมย่อยที่ 8 การประเมินผลโครงการ	2	3	มหาวิทยาลัยแม่ฟ้าหลวง	975,800.00					975,800.00
กิจกรรมย่อยที่ 9 การจัดเวทีแลกเปลี่ยนเรียนรู้	2	3	มหาวิทยาลัยแม่ฟ้าหลวง	1,326,400.00					1,326,400.00

บัญชีรายการชุดโครงการ				งบประมาณดำเนินการ					
แผนงาน/โครงการ	แหล่ง งปม.	ยุทธศาสตร์ รชาติ	หน่วยดำเนินการ	พ.ศ.	พ.ศ.	พ.ศ.	พ.ศ.	พ.ศ.	พ.ศ.
				2566	2567	2568	2569	2570	2566-2570
ประเด็นการพัฒนาที่ 5 การพัฒนาคุณภาพชีวิตและความมั่นคงเพื่อส่งเสริมสังคมสร้างสรรค์ <input type="checkbox"/>									
กิจกรรมย่อยที่ 3 ผลิตสื่อ เอกสารเผยแพร่ ประชาสัมพันธ์ภูมิวัฒนธรรม	1	3	ศูนย์พัฒนาราชภูรบนพื้นที่สูงจังหวัด เชียงราย					20,000.00	20,000.00
กิจกรรมย่อยที่ 4 อบรมเด็กและเยาวชน อาสาสมัคร และจิตอาสาในการดูแลผู้สูงอายุ และคนพิการใน ชุมชนบนพื้นที่สูง	1	3	ศูนย์พัฒนาราชภูรบนพื้นที่สูงจังหวัด เชียงราย	247,500.00	247,500.00	247,500.00	247,500.00	247,500.00	1,237,500.00
โครงการพัฒนาและส่งเสริมอาชีพ และศักยภาพ แรงงาน สู่มืองสร้างสรรค์		4		37,882,923.00	31,227,423.00	31,227,423.00	31,227,423.00	31,227,423.00	162,792,615.00
กิจกรรมหลักที่ 14.1 พัฒนาโครงสร้างพื้นฐานและ การยกระดับคุณภาพชีวิตเชิงสร้างสรรค์				13,769,200.00	8,760,700.00	8,760,700.00	8,760,700.00	8,760,700.00	48,812,000.00
กิจกรรมย่อยที่ 1 พัฒนาฝีมือแรงงานจังหวัดเชียงราย	1	4	สถาบันพัฒนาฝีมือแรงงานจังหวัด เชียงราย	1,000,000.00	3,800,000.00	3,800,000.00	3,800,000.00	3,800,000.00	16,200,000.00
กิจกรรมที่ 2 การสร้างธุรกิจการค้าออนไลน์ (พาณิชย์อิเล็กทรอนิกส์) เชิงสร้างสรรค์	1	4	สำนักงานศึกษาธิการจังหวัดเชียงราย	1,621,700.00	1,621,700.00	1,621,700.00	1,621,700.00	1,621,700.00	8,108,500.00
กิจกรรมที่ 3 การพัฒนาทักษะด้านการ ประชาสัมพันธ์ ในยุคดิจิทัล	1	4	อาชีวศึกษาจังหวัดเชียงราย	839,000.00	839,000.00	839,000.00	839,000.00	839,000.00	4,195,000.00
กิจกรรมที่ 4 การพัฒนาอาชีพระยะสั้นสำหรับ เยาวชนและประชาชนในจังหวัดเชียงราย	1	4	อาชีวศึกษาจังหวัดเชียงราย	2,577,400.00	2,500,000.00	2,500,000.00	2,500,000.00	2,500,000.00	12,577,400.00
กิจกรรมที่ 5 การประชุมวางแผนขับเคลื่อนโครงการ	1	4	อาชีวศึกษาจังหวัดเชียงราย	13,400.00					13,400.00
กิจกรรมที่ 6 การพัฒนาทักษะช่างเทคนิคพื้นฐาน	1	4	อาชีวศึกษาจังหวัดเชียงราย	1,066,500.00					1,066,500.00
กิจกรรมที่ 7 การพัฒนาทักษะอาชีพเกษตรกร สมัยใหม่	1	4	อาชีวศึกษาจังหวัดเชียงราย	956,400.00					956,400.00
กิจกรรมที่ 8 การพัฒนาทักษะอาชีพการทำเบเกอร์รี่	1	4	อาชีวศึกษาจังหวัดเชียงราย	279,100.00					279,100.00
กิจกรรมที่ 9 การพัฒนาทักษะอาชีพด้านอาหาร	1	4	อาชีวศึกษาจังหวัดเชียงราย	213,300.00					213,300.00

บัญชีรายการชุดโครงการ				งบประมาณดำเนินการ					
แผนงาน/โครงการ	แหล่ง งปม.	ยุทธศาสตร์ รชาติ	หน่วยดำเนินการ	พ.ศ.	พ.ศ.	พ.ศ.	พ.ศ.	พ.ศ.	พ.ศ.
				2566	2567	2568	2569	2570	2566-2570
ประเด็นการพัฒนาที่ 5 การพัฒนาคุณภาพชีวิตและความมั่นคงเพื่อส่งเสริมสังคมสร้างสรรค์ <input type="checkbox"/>									
กิจกรรมหลักที่ 14.12 เสริมสร้างความสุขทางใจและความปลอดภัยของผู้สูงอายุในชุมชน : พัฒนาชุมชนต้นแบบ (ระยะที่ 2)	2	4	มพล., สสจ.เชียงราย. อบจ.ชร.	1,800,000.00	1,800,000.00	1,800,000.00	1,800,000.00	1,800,000.00	9,000,000.00
กิจกรรมหลักที่ 14.13 พัฒนาทักษะสมอง EF เพื่อคุณภาพชีวิตเด็กปฐมวัย จังหวัดเชียงราย	1	4	พัฒนาสังคมและความมั่นคงของมนุษย์, สสจ.ชร.ศึกษาธิการ จว., ท้องถิ่น จว.	1,970,960.00	1,970,960.00	1,970,960.00	1,970,960.00	1,970,960.00	9,854,800.00
กิจกรรมหลักที่ 14.14 พัฒนาศักยภาพเยาวชนนักสื่อสารส่งเสริมสุขภาพ จังหวัดเชียงราย	1	4	สสจ.ชร., คชส., พัฒนาสังคมและความมั่นคงของมนุษย์, ท้องถิ่น จว., สภาเด็กและเยาวชน	446,200.00	446,200.00	446,200.00	446,200.00	446,200.00	2,231,000.00
กิจกรรมหลักที่ 14.15 สร้างงานสร้างอาชีพจากวิถีชีวิตชุมชน	3	4	เทศบาลนครเชียงราย	3,000,000.00	3,000,000.00	3,000,000.00	3,000,000.00	3,000,000.00	15,000,000.00
แผนงานที่ 9 ส่งเสริมความมั่นคง ความปลอดภัยในชีวิตและรับมือกับภัยด้านสุขภาพจากโรคอุบัติใหม่และโรคอุบัติซ้ำ									
โครงการส่งเสริมเชียงรายเมืองสร้างสรรค์ด้านความมั่นคง และปลอดภัยในชีวิตและทรัพย์สิน		1		121,453,700.00	70,447,100.00	92,447,100.00	70,447,100.00	70,447,100.00	425,242,100.00
กิจกรรมหลักที่ 15.1การเสริมสร้างความมั่นคงและปลอดภัยในชีวิตและทรัพย์สิน				51,515,100.00	4,200,500.00	4,200,500.00	4,200,500.00	4,200,500.00	68,317,100.00
กิจกรรมย่อยที่ 1 โครงการส่งเสริมเชียงรายด้านความมั่นคงและปลอดภัยในชีวิตและทรัพย์สิน	1	1	สำนักงานจังหวัดเชียงราย	500,000.00					500,000.00
กิจกรรมที่ 1 อบรมเสริมสร้างความรู้แก่ส่วนราชการผู้ประสานงานการประเมินคุณธรรม และความโปร่งใส การดำเนินงานของหน่วยงานของภาครัฐ (ITA) ประจำปี พ.ศ.2566	1	1	สำนักงานจังหวัดเชียงราย						
กิจกรรมที่ 2 อบรมการบริหารความเปลี่ยนแปลง (PMQA) ประจำปี พ.ศ.2566	1	1	สำนักงานจังหวัดเชียงราย						

บัญชีรายการชุดโครงการ				งบประมาณดำเนินการ					
แผนงาน/โครงการ	แหล่ง งปม.	ยุทธศาสตร์ รชาติ	หน่วยดำเนินการ	พ.ศ.	พ.ศ.	พ.ศ.	พ.ศ.	พ.ศ.	พ.ศ.
				2566	2567	2568	2569	2570	2566-2570
ประเด็นการพัฒนาที่ 5 การพัฒนาคุณภาพชีวิตและความมั่นคงเพื่อส่งเสริมสังคมสร้างสรรค์ <input type="checkbox"/>									
กิจกรรมที่ 3 อบรมให้ความรู้ "วินัยและดำเนินการทางวินัย"	1	1	สำนักงานจังหวัดเชียงราย						
กิจกรรมที่ 4 อบรม " การเสริมสร้างความรู้ พ.ร.บ. จัดซื้อจัดจ้าง และการบริหารพัสดุ"	1	1	สำนักงานจังหวัดเชียงราย						
กิจกรรมที่ 5 อบรมการบริหารความเสี่ยง (แนวคิดการบริหารความเสี่ยง แนวทางการประเมินความเสี่ยงการบริหารความเสี่ยงแบบบูรณาการ)	1	1	สำนักงานจังหวัดเชียงราย						
กิจกรรมที่ 6 อบรมให้ความรู้ "การสร้างทีมงานที่มีประสิทธิภาพ เพื่อความโปร่งใส"	1	1	สำนักงานจังหวัดเชียงราย						
กิจกรรมย่อยที่ 2 การเพิ่มประสิทธิภาพการปฏิบัติงานเพื่อแก้ไขปัญหาความเดือดร้อนเร่งด่วนของประชาชน การรักษาความสงบเรียบร้อย การบริหารจัดการ และการอำนวยความสะดวกเป็นธรรม	1	1	ศูนย์ดำรงธรรมจังหวัด	500,000.00					500,000.00
กิจกรรมที่ 1 การเพิ่มประสิทธิภาพบุคลากรเครือข่ายศูนย์ในการแก้ไขปัญหาความเร่งด่วนของประชาชน	1	1	ศูนย์ดำรงธรรมจังหวัด	400,000.00					400,000.00
กิจกรรมที่ 2 การสร้างการรับรู้การปฏิบัติงานเพื่อแก้ไขปัญหาความเดือดร้อนเร่งด่วนของประชาชน	1	1	ศูนย์ดำรงธรรมจังหวัด	50,000.00					50,000.00
กิจกรรมที่ 3 การออกหน่วยเคลื่อนที่บริการรับเรื่องร้องเรียนร้องทุกข์ให้แก่ประชาชน	1	1	ศูนย์ดำรงธรรมจังหวัด	50,000.00					50,000.00
กิจกรรมย่อยที่ 3 พิทักษ์เชียงราย เมืองมั่นคงในทุกมิติ				46,015,100.00	4,200,500.00	4,200,500.00	4,200,500.00	4,200,500.00	62,817,100.00

บัญชีรายการชุดโครงการ				งบประมาณดำเนินการ					
แผนงาน/โครงการ	แหล่ง งปม.	ยุทธศาสตร์ รชาติ	หน่วยดำเนินการ	พ.ศ.	พ.ศ.	พ.ศ.	พ.ศ.	พ.ศ.	พ.ศ.
				2566	2567	2568	2569	2570	2566-2570
ประเด็นการพัฒนาที่ 5 การพัฒนาคุณภาพชีวิตและความมั่นคงเพื่อส่งเสริมสังคมสร้างสรรค์ <input type="checkbox"/>									
กิจกรรมที่ 1 การพัฒนาศักยภาพเครือข่ายภาคประชาชนเฝ้าระวังและสนับสนุนการปฏิบัติการจัดระเบียบสังคม เพื่อสร้างสังคมมั่นคงอย่างยั่งยืนแบบองค์รวม	1	1	ที่ทำการปกครองจังหวัด เชียงราย	500,000.00	500,000.00	500,000.00	500,000.00	500,000.00	2,500,000.00
กิจกรรมที่ 2 การฝึกจัดตั้งชุดรักษาความปลอดภัยหมู่บ้าน (ชรบ.) การรณรงค์สร้างการรับรู้ภัยคุกคามและปัญหาด้านความมั่นคงตามแนวชายแดน	1	1	ที่ทำการปกครองจังหวัด เชียงราย	500,000.00	500,000.00	500,000.00	500,000.00	500,000.00	2,500,000.00
กิจกรรมที่ 3 การมีส่วนร่วมภาคประชาชน เพื่อสร้างจิตสำนึกความรักสถาบันหลักของชาติ และเสริมสร้างความปรองดองสมานฉันท์ มุ่งสู่การเป็นตำบลมั่นคง มั่งคั่ง ยั่งยืน	1	1	ที่ทำการปกครองจังหวัด เชียงราย	500,000.00	500,000.00	500,000.00	500,000.00	500,000.00	2,500,000.00
กิจกรรมที่ 4 การสร้างการรับรู้ภัยคุกคามและปัญหาด้านความมั่นคง	1	1	ที่ทำการปกครองจังหวัด เชียงราย	300,000.00					300,000.00
กิจกรรมที่ 5 การจัดตั้งด่านชุมชน แบบบูรณาการเพื่อยับยั้งภัยโรคติดต่อ ภัยทางถนน และภัยด้านความมั่นคงอื่น	1	1	ที่ทำการปกครองจังหวัด เชียงราย						
กิจกรรมที่ 6 การพัฒนาศักยภาพและส่งเสริมองค์ความรู้ด้านความมั่นคงและความปลอดภัยในชีวิตและทรัพย์สินให้แก่คณะกรรมการหมู่บ้าน จังหวัดเชียงราย	1	1	ที่ทำการปกครองจังหวัด เชียงราย	2,700,500.00	2,700,500.00	2,700,500.00	2,700,500.00	2,700,500.00	13,502,500.00
กิจกรรมที่ 7 กิจกรรมย่อยที่ 4 สัมมนาให้ความรู้เกี่ยวกับด้านความมั่นคงและการรักษาความสงบเรียบร้อยของประชาชนในพื้นที่ชายแดนและพื้นที่ปกติ	1	1	ที่ทำการปกครองจังหวัด เชียงราย	2,000,000.00					2,000,000.00

บัญชีรายการชุดโครงการ				งบประมาณดำเนินการ					
แผนงาน/โครงการ	แหล่ง งปม.	ยุทธศาสตร์ รชาติ	หน่วยดำเนินการ	พ.ศ.	พ.ศ.	พ.ศ.	พ.ศ.	พ.ศ.	พ.ศ.
				2566	2567	2568	2569	2570	2566-2570
ประเด็นการพัฒนาที่ 5 การพัฒนาคุณภาพชีวิตและความมั่นคงเพื่อส่งเสริมสังคมสร้างสรรค์ <input type="checkbox"/>									
กิจกรรมที่ 8 ดำเนินการสร้างศูนย์พัฒนาไกล่ฝ้าย ปกครองจังหวัดเชียงราย เพื่อขับเคลื่อนนโยบาย สำคัญของรัฐบาลและการแก้ไขปัญหาความ เดือดร้อนของประชาชน	1	1	ที่ทำการปกครองจังหวัด เชียงราย	38,827,000.00					38,827,000.00
กิจกรรมที่ 9 การสร้างเครือข่ายจิตอาสา เพื่อความ มั่นคงในชีวิตและทรัพย์สิน	1	1	ที่ทำการปกครองจังหวัด เชียงราย	687,600.00					687,600.00
กิจกรรมย่อยที่ 4 การสร้างความมั่นคงตามแนว ชายแดน เพื่อพร้อมเผชิญกับภัยคุกคามทุกรูปแบบ				4,500,000.00					4,500,000.00
กิจกรรมที่ 1 การรณรงค์สร้างการรับรู้ภัยคุกคาม และปัญหาด้านความมั่นคงตามแนวชายแดน	1	1	ที่ทำการปกครองจังหวัด เชียงราย	300,000.00					300,000.00
กิจกรรมที่ 2 การรณรงค์สร้างการรับรู้ภัยคุกคาม และปัญหาด้านความมั่นคงตามแนวชายแดน	1	1	ที่ทำการปกครองจังหวัด เชียงราย	200,000.00					200,000.00
กิจกรรมที่ 3 การเสริมสร้างประสิทธิภาพเครือข่าย ด้านการข่าวตามแนวชายแดน มุ่งสู่การเป็น ตำบล มั่นคง มั่งคั่ง ยั่งยืน	1	1	ที่ทำการปกครองจังหวัด เชียงราย	300,000.00					300,000.00
กิจกรรมที่ 4 การสร้างการมีส่วนร่วมภาคประชาชน เพื่อสร้างจิตสำนึกความรักสถาบันหลักของชาติ	1	1	ที่ทำการปกครองจังหวัด เชียงราย	200,000.00					200,000.00
กิจกรรมที่ 5 สัมมนาให้ความรู้เกี่ยวกับด้านความ มั่นคงและการรักษาความสงบเรียบร้อยของ ประชาชนในพื้นที่ชายแดนและพื้นที่ปกติ	1	1	ที่ทำการปกครองจังหวัด เชียงราย	2,000,000.00					2,000,000.00
กิจกรรมที่ 6 การฝึกทบทวนชุดรักษาความปลอดภัย หมู่บ้าน (ชรบ.) พื้นที่ชายแดน เพื่อเพิ่มประสิทธิภาพ ด้านความมั่นคง	1	1	ที่ทำการปกครองจังหวัด เชียงราย	500,000.00					500,000.00

บัญชีรายการชุดโครงการ				งบประมาณดำเนินการ						
แผนงาน/โครงการ	แหล่ง งปม.	ยุทธศาสตร์ รชชาติ	หน่วยดำเนินการ	พ.ศ.	พ.ศ.	พ.ศ.	พ.ศ.	พ.ศ.	พ.ศ.	
				2566	2567	2568	2569	2570	2566-2570	
ประเด็นการพัฒนาที่ 5 การพัฒนาคุณภาพชีวิตและความมั่นคงเพื่อส่งเสริมสังคมสร้างสรรค์ <input type="checkbox"/>										
กิจกรรมที่ 7 โครงการพัฒนาศักยภาพเครือข่ายภาคประชาชนแบบบูรณาการ เพื่อช่วยปฏิบัติการด้านการข่าวและภัยทางไซเบอร์ของจังหวัดเชียงราย	1	1	ตำรวจภูธรจังหวัดเชียงราย	500,000.00						500,000.00
กิจกรรมที่ 8 รวมพลังเยาวชนรักชาติ รักถิ่น	1	1	วัฒนธรรมจังหวัดเชียงราย	500,000.00						500,000.00
กิจกรรมหลักที่ 15.2 การพัฒนาระบบบริหารจัดการด้านความปลอดภัยทางถนน				3,282,000.00	3,282,000.00	3,282,000.00	3,282,000.00	3,282,000.00	3,282,000.00	16,410,000.00
กิจกรรมย่อยที่ 1 พัฒนาระบบบริหารจัดการด้านความปลอดภัยทางถนนแบบบูรณาการ	1	1	สนง.ปภ.จ.เชียงราย	3,282,000.00	3,282,000.00	3,282,000.00	3,282,000.00	3,282,000.00	3,282,000.00	16,410,000.00
กิจกรรมที่ 1 พัฒนาศูนย์ข้อมูลและระบบบริหารจัดการด้านความปลอดภัยทางถนน	1	1	สนง.ปภ.จ.เชียงราย	940,000.00	940,000.00	940,000.00	940,000.00	940,000.00	940,000.00	4,700,000.00
กิจกรรมที่ 2 พัฒนาศักยภาพบุคลากรและการเชื่อมโยงข้อมูลอุบัติเหตุทางถนนจังหวัดเชียงราย	1	1	สนง.ปภ.จ.เชียงราย	547,000.00	547,000.00	547,000.00	547,000.00	547,000.00	547,000.00	2,735,000.00
กิจกรรมที่ 3 เสริมสร้างศักยภาพทีมสอบสวนอุบัติเหตุระดับพื้นที่	1	1	สนง.ปภ.จ.เชียงราย	685,000.00	685,000.00	685,000.00	685,000.00	685,000.00	685,000.00	3,425,000.00
กิจกรรมที่ 4 ปลูกจิตสำนึกรักความปลอดภัยทางถนนในสถานศึกษา แนวทางการดำเนินกิจกรรม	1	1	สนง.ปภ.จ.เชียงราย	680,000.00	680,000.00	680,000.00	680,000.00	680,000.00	680,000.00	680,000.00
กิจกรรมที่ 5 เพิ่มศักยภาพผู้นำชุมชนด้านความปลอดภัยทางถนน ผู้นำหมวกทองคำ	1	1	สนง.ปภ.จ.เชียงราย	430,000.00	430,000.00	430,000.00	430,000.00	430,000.00	430,000.00	430,000.00
กิจกรรมหลักที่ 15.3 การเตรียมความพร้อมรับมือภัยพิบัติและสาธารณภัย				8,200,000.00	3,350,000.00	25,350,000.00	3,350,000.00	3,350,000.00	3,350,000.00	43,600,000.00
กิจกรรมย่อยที่ 1 พัฒนาประสิทธิภาพเจ้าหน้าที่และผู้นำชุมชนด้านการจัดการภัยพิบัติ “รวมพลคนกู้ภัยจังหวัดเชียงราย” (Chiangrai Emergency Response Team : CERT)	1	1	สำนักงานป้องกันและบรรเทาสาธารณภัยจังหวัดเชียงราย	1,000,000.00						1,000,000.00

บัญชีรายการชุดโครงการ				งบประมาณดำเนินการ					
แผนงาน/โครงการ	แหล่ง งปม.	ยุทธศาสตร์ รชชาติ	หน่วยดำเนินการ	พ.ศ.	พ.ศ.	พ.ศ.	พ.ศ.	พ.ศ.	พ.ศ.
				2566	2567	2568	2569	2570	2566-2570
ประเด็นการพัฒนาที่ 5 การพัฒนาคุณภาพชีวิตและความมั่นคงเพื่อส่งเสริมสังคมสร้างสรรค์ <input type="checkbox"/>									
กิจกรรมที่ 3 กิจกรรมขับเคลื่อนการป้องกันและ แก้ไขปัญหายาเสพติดเชิงพื้นที่ สร้างตำบลมั่นคง ปลอดภัยยาเสพติด	1	1	ศปส.จ.	1,600,000.00	600,000.00	600,000.00	600,000.00	600,000.00	4,000,000.00
กิจกรรมที่ 4 กิจกรรมเพิ่มศักยภาพ ชรบ. หมู่บ้าน ชายแดนจังหวัดเชียงราย ป้องกันปัญหายาเสพติด และภัยความมั่นคงต่อจังหวัดเชียงราย	1	1	ศปส.จ.	300,000.00	1,600,000.00	1,600,000.00	1,600,000.00	1,600,000.00	6,700,000.00
กิจกรรมที่ 5 กิจกรรมสร้างเครือข่ายเยาวชนจังหวัด เชียงราย ห่างไกลยาเสพติด	1	1	ศปส.จ.		300,000.00	300,000.00	300,000.00	300,000.00	1,200,000.00
กิจกรรมที่ 2 โครงการฝึกอบรมเพิ่มประสิทธิภาพ เครือข่ายภาคประชาชนอาสาสมัครตำรวจต่อต้านภัย อาชญากรรมและยาเสพติด	1	1	ตำรวจภูธรจังหวัดเชียงราย	500,000.00	1,000,000.00	1,000,000.00	1,000,000.00	1,000,000.00	500,000.00
กิจกรรมหลักที่ 15.5 การพัฒนาจังหวัดมุ่งสู่จังหวัด ใสสะอาดและจังหวัดคุณธรรม				1,916,000.00					1,916,000.00
กิจกรรมย่อยที่ 1 ดำเนินการจัดอบรมถ่ายทอดองค์ ความรู้ด้านกฎหมายเบื้องต้นที่มีความจำเป็นแก่ผู้ใช้ แรงงาน เกษตรกร ผู้ประกอบการ ผู้นำชุมชนและ ประชาชนทั่วไป	1	1	ยุติธรรมจังหวัดเชียงราย	416,000.00					416,000.00
กิจกรรมย่อยที่ 2 การขับเคลื่อนเชียงรายเมือง คุณธรรมสู่ความยั่งยืน Chiangrai Moral City	1	1	สำนักงานวัฒนธรรมจังหวัดเชียงราย	1,500,000.00					1,500,000.00
กิจกรรมที่ 1 กิจกรรมสมัชชาคุณธรรม/ตลาดนัด คุณธรรม(ระดับอำเภอ/จังหวัด)	1	1	สำนักงานวัฒนธรรมจังหวัดเชียงราย	1,000,000.00					1,000,000.00
กิจกรรมที่ 2 กิจกรรมเสริมพลังเครือข่าย (ถ่ายทอด- ขยายผล-สื่อความดี)	1	1	สำนักงานวัฒนธรรมจังหวัดเชียงราย	500,000.00					500,000.00

บัญชีรายการชุดโครงการ				งบประมาณดำเนินการ					
แผนงาน/โครงการ	แหล่ง งปม.	ยุทธศาสตร์ รชาติ	หน่วยดำเนินการ	พ.ศ.	พ.ศ.	พ.ศ.	พ.ศ.	พ.ศ.	พ.ศ.
				2566	2567	2568	2569	2570	2566-2570
ประเด็นการพัฒนาที่ 5 การพัฒนาคุณภาพชีวิตและความมั่นคงเพื่อส่งเสริมสังคมสร้างสรรค์ <input type="checkbox"/>									
2. โครงการก่อสร้างปรับปรุงระบบประปาและอาคาร	2	1	กปภ.สาขาเชียงราย	158,000,000.00	160,000,000.00	160,000,000.00	80,000,000.00	80,000,000.00	638,000,000.00
กิจกรรมที่ 1 งานปรับปรุงระบบผลิตน้ำประปา ขนาด 500 ลบ.ม./ชม. และแก้ปัญหาการจ่ายน้ำ การประปาส่วนภูมิภาคสาขาเชียงราย อำเภอเมือง จังหวัดเชียงราย	2	1	กปภ.สาขาเชียงราย	58,000,000.00	60,000,000.00	60,000,000.00	60,000,000.00	60,000,000.00	298,000,000.00
กิจกรรมที่ 2 ก่อสร้างสถานีจ่ายน้ำและวางท่อขยาย เขตจ่ายน้ำให้พื้นที่หมู่ที่ 5 และหมู่ที่ 3 ชุมชนบ้านดง เหนือและบ้านดงใต้ ตำบลนางแล อำเภอเมือง เชียงราย จังหวัดเชียงราย	2	1	กปภ.สาขาเชียงราย	20,000,000.00	20,000,000.00	20,000,000.00	20,000,000.00	20,000,000.00	100,000,000.00
กิจกรรมที่ 3 ก่อสร้างสถานีจ่ายน้ำและขยายเขตจ่าย น้ำพื้นที่บ้านดอย หมู่3 ตำบลริมกก และตำบลแม่ ยาว อำเภอเมืองเชียงราย จังหวัดเชียงราย	2	1	กปภ.สาขาเชียงราย	80,000,000.00	80,000,000.00	80,000,000.00			240,000,000.00
3. งานปรับปรุงเพิ่มประสิทธิภาพระบบท่อจ่ายน้ำ / งานย้ายแนวท่อที่ได้รับผลกระทบจากหน่วยงานอื่น	2	1	การประปาส่วนภูมิภาค	16,000,000.00	10,000,000.00	10,000,000.00	10,000,000.00	10,000,000.00	56,000,000.00
กิจกรรมที่ 1 ปรับปรุงเพิ่มประสิทธิภาพระบบท่อ จ่ายน้ำการประปาส่วนภูมิภาคสาขาเชียงราย อำเภอ เมืองเชียงราย จังหวัดเชียงราย	2	1	กปภ.สาขาเชียงราย	16,000,000.00	10,000,000.00	10,000,000.00	10,000,000.00	10,000,000.00	56,000,000.00
4. โครงการปรับปรุงขยายระบบประปาและการ บริหารจัดการลดน้ำสูญเสีย	2	1	กปภ.สาขาเชียงราย	770,000,000.00	770,000,000.00	770,000,000.00	770,000,000.00	770,000,000.00	3,850,000,000.00
กิจกรรมที่ 1 ปรับปรุงขยายระบบประปาและการ บริหารจัดการลดน้ำสูญเสีย การประปาส่วนภูมิภาค สาขาเชียงราย อำเภอเมืองเชียงราย จังหวัดเชียงราย	2	1	กปภ.สาขาเชียงราย	770,000,000.00	770,000,000.00	770,000,000.00	770,000,000.00	770,000,000.00	3,850,000,000.00
รวม 4 โครงการ				949,100,000.00	943,500,000.00	943,500,000.00	863,500,000.00	863,500,000.00	4,563,100,000.00

บัญชีรายการชุดโครงการ				งบประมาณดำเนินการ					
แผนงาน/โครงการ	แหล่ง งปม.	ยุทธศาสตร์ รชาติ	หน่วยดำเนินการ	พ.ศ.	พ.ศ.	พ.ศ.	พ.ศ.	พ.ศ.	พ.ศ.
				2566	2567	2568	2569	2570	2566-2570
ประเด็นการพัฒนาที่ 5 การพัฒนาคุณภาพชีวิตและความมั่นคงเพื่อส่งเสริมสังคมสร้างสรรค์ <input type="checkbox"/>									
กิจกรรมที่ 17 ก่อสร้างถนนคอนกรีตเสริมเหล็ก จากสายบ้านกล้วย หมู่ 3 ถึงสายบ้านสันทราย หมู่ 1 บ้านกล้วย-สันทราย หมู่ที่ 3-1 ตำบลเจริญเมือง อำเภอกพาน จังหวัดเชียงราย	3	3	องค์การบริหารส่วนตำบลเจริญเมือง	2,991,700.00	2,991,700.00	2,991,700.00	2,991,700.00	2,991,700.00	14,958,500.00
กิจกรรมที่ 18 ก่อสร้างถนนคอนกรีตเสริมเหล็ก รหัสสายทาง ชร.ถ 63-013 จากสายห้วยดอกกูน ถึงสายทางหลวงแผ่นดินหมายเลข 1 บ้านห้วยดอกกูน หมู่ที่ 20 ตำบลเจริญเมือง อำเภอกพาน จังหวัดเชียงราย	3	3	องค์การบริหารส่วนตำบลเจริญเมือง	664,300.00	664,300.00	664,300.00	664,300.00	664,300.00	3,321,500.00
กิจกรรมที่ 19 ก่อสร้างถนนคอนกรีตเสริมเหล็ก จากสายบ้านป่าซาง หมู่ 11 ถึงสาย บ้านใหม่เจริญ หมู่ 18 บ้านป่าซาง-ใหม่เจริญ หมู่ที่ 11-18 ตำบลเจริญเมือง อำเภอกพาน จังหวัดเชียงราย	3	3	องค์การบริหารส่วนตำบลเจริญเมือง	4,163,200.00	4,163,200.00	4,163,200.00	4,163,200.00	4,163,200.00	20,816,000.00
กิจกรรมที่ 20 ก่อสร้างถนน ค.ส.ล. สายเลียบบคลองชลประทาน หมู่ที่ 4 เชื่อม หมู่ที่ 5	3	3	องค์การบริหารส่วนตำบลป่าก่อคำ	8,000,000.00	8,000,000.00	8,000,000.00	8,000,000.00	8,000,000.00	40,000,000.00
กิจกรรมที่ 21 ก่อสร้างถนน ค.ส.ล. หมู่ที่ 6 (ถนนคลองซอย 9)	3	3	องค์การบริหารส่วนตำบลป่าก่อคำ	2,900,000.00	2,900,000.00	2,900,000.00	2,900,000.00	2,900,000.00	14,500,000.00
กิจกรรมที่ 22 ก่อสร้างถนนแอสฟัลต์ติกคอนกรีต เลียบคลองชลประทาน หมู่ที่ 4 หมู่ที่ 5 เชื่อมตำบลจอมหมอกแก้ว	3	3	องค์การบริหารส่วนตำบลป่าก่อคำ	5,000,000.00	5,000,000.00	5,000,000.00	5,000,000.00	5,000,000.00	25,000,000.00
กิจกรรมที่ 23 ปรับปรุงถนนลาดยางแอสฟัลต์ติกคอนกรีต เลียบคลองชลประทาน เชื่อมระหว่างหมู่ที่ 3, 11 ต.ป่าก่อคำ - หมู่ที่ 3 ต.บัวสตี อ.แม่ลาว จ.เชียงราย	3	3	องค์การบริหารส่วนตำบลป่าก่อคำ		2,000,000.00	2,000,000.00	2,000,000.00	2,000,000.00	8,000,000.00

บัญชีรายการชุดโครงการ				งบประมาณดำเนินการ					
แผนงาน/โครงการ	แหล่ง งปม.	ยุทธศาสตร์ รชาติ	หน่วยดำเนินการ	พ.ศ.	พ.ศ.	พ.ศ.	พ.ศ.	พ.ศ.	พ.ศ.
				2566	2567	2568	2569	2570	2566-2570
ประเด็นการพัฒนาที่ 5 การพัฒนาคุณภาพชีวิตและความมั่นคงเพื่อส่งเสริมสังคมสร้างสรรค์ <input type="checkbox"/>									
กิจกรรมที่ 33 ก่อสร้างถนนคอนกรีตเสริมเหล็กห้วยปูแกง หมู่ที่ 5 ตำบลป่าซาง อำเภอเวียงเชียงรุ้ง จังหวัดเชียงราย	3	3	องค์การบริหารส่วนตำบลป่าซาง	7,500,000.00	7,500,000.00	7,500,000.00	7,500,000.00	7,500,000.00	37,500,000.00
กิจกรรมที่ 34 ก่อสร้างถนนคอนกรีตเสริมเหล็กสำนักสงฆ์ หมู่ที่ 4 ตำบลป่าซาง อำเภอเวียงเชียงรุ้ง จังหวัดเชียงราย	3	3	องค์การบริหารส่วนตำบลป่าซาง	7,500,000.00	7,500,000.00	7,500,000.00	7,500,000.00	7,500,000.00	37,500,000.00
กิจกรรมที่ 35 เสริมผิวทางแอสฟัลต์ติกคอนกรีต เชื่อมต่อระหว่าง หมู่ที่ 5,14,8 ตำบลป่าซาง อำเภอเวียงเชียงรุ้ง จังหวัดเชียงราย	3	3	องค์การบริหารส่วนตำบลป่าซาง	6,850,000.00	6,850,000.00	6,850,000.00	6,850,000.00	6,850,000.00	34,250,000.00
กิจกรรมที่ 36 เสริมผิวทางแอสฟัลต์ติก คอนกรีตทางเชื่อมระหว่าง หมู่ที่ 9 หมู่ที่ 15 ตำบลป่าซาง อำเภอเวียงเชียงรุ้ง จังหวัดเชียงราย และตำบลตาดควีน อำเภอพญาเม็งราย จังหวัดเชียงราย	3	3	องค์การบริหารส่วนตำบลป่าซาง	11,440,000.00	11,440,000.00	11,440,000.00	11,440,000.00	11,440,000.00	57,200,000.00
กิจกรรมที่ 37 เสริมผิวทางแอสฟัลต์ติกคอนกรีต ถนนสายวนอุทยานน้ำตกตาดสายรุ้ง หมู่ที่ 6 ตำบลป่าซาง อำเภอเวียงเชียงรุ้ง จังหวัดเชียงราย	3	3	องค์การบริหารส่วนตำบลป่าซาง	5,250,000.00	5,250,000.00	5,250,000.00	5,250,000.00	5,250,000.00	26,250,000.00
กิจกรรมที่ 38 ปรับปรุงถนนทางหลวงท้องถิ่น สายชร.ถ.66-004 บ้านสันไทรงาม -บ้านป่าสักงาม ตำบลดงมหาวัน อำเภอเวียงเชียงรุ้ง จังหวัดเชียงราย	3	3	องค์การบริหารส่วนตำบลดงมหาวัน		9,864,000.00	9,864,000.00	9,864,000.00	9,864,000.00	39,456,000.00
กิจกรรมที่ 39 ปรับปรุงถนนลาดยาง สายทางบ้านป่าเลา ถึง บ้านสันไทรงาม ตำบลดงมหาวัน อำเภอเวียงเชียงรุ้ง จังหวัดเชียงราย	3	3	องค์การบริหารส่วนตำบลดงมหาวัน		3,827,000.00	3,827,000.00	3,827,000.00	3,827,000.00	15,308,000.00

บัญชีรายการชุดโครงการ				งบประมาณดำเนินการ					
แผนงาน/โครงการ	แหล่ง งปม.	ยุทธศาสตร์ รชาติ	หน่วยดำเนินการ	พ.ศ.	พ.ศ.	พ.ศ.	พ.ศ.	พ.ศ.	พ.ศ.
				2566	2567	2568	2569	2570	2566-2570
ประเด็นการพัฒนาที่ 5 การพัฒนาคุณภาพชีวิตและความมั่นคงเพื่อส่งเสริมสังคมสร้างสรรค์ <input type="checkbox"/>									
กิจกรรมที่ 40 ปรับปรุงถนนลาดยาง แอสฟัลติก คอนกรีต (Asphaltic Concrete) เชื่อมระหว่าง หมู่ที่ 4 - หมู่ที่ 11 ตำบลดงมหาวัน อำเภอเวียงเชียงรุ้ง จังหวัดเชียงราย	3	3	องค์การบริหารส่วนตำบลดงมหาวัน		3,000,000.00	3,000,000.00	3,000,000.00	3,000,000.00	12,000,000.00
กิจกรรมที่ 41 ปรับปรุงถนนแอสฟัลติกคอนกรีต สายทางขร.ถ.10086 บ้านป่าเลา หมู่ที่ 3 ตำบลดง มหาวัน อำเภอเวียงเชียงรุ้ง จังหวัดเชียงราย ถึง สะพานเฉลิมพระเกียรติ บ้านหนองบัวแดง ตำบลแม่ ข้าวต้ม อำเภอเมืองเชียงราย จังหวัดเชียงราย	3	3	องค์การบริหารส่วนตำบลดงมหาวัน				12,565,000.00	12,565,000.00	25,130,000.00
กิจกรรมที่ 42 ขยายสะพานคอนกรีตเสริมเหล็กบ้าน ใหม่ร่องห้วย หมู่ที่ 11 ตำบลดงมหาวัน อำเภอเวียง เชียงรุ้ง จังหวัดเชียงราย	3	3	องค์การบริหารส่วนตำบลดงมหาวัน			1,000,000.00	1,000,000.00	1,000,000.00	3,000,000.00
กิจกรรมที่ 43 ขยายสะพานคอนกรีตเสริมเหล็ก บ้านป่าเลา หมู่ที่ 3 ตำบลดงมหาวัน อำเภอเวียง เชียงรุ้ง จังหวัดเชียงราย	3	3	องค์การบริหารส่วนตำบลดงมหาวัน			1,000,000.00	1,000,000.00	1,000,000.00	3,000,000.00
กิจกรรมที่ 44 ก่อสร้างถนนลาดยางแอสฟัลติกค อนกรีต บ้านป่าสักงาม หมู่ที่ 9 (เวียงราชพลี) ตำบล ดงมหาวัน อำเภอเวียงเชียงรุ้ง จังหวัดเชียงราย	3	3	องค์การบริหารส่วนตำบลดงมหาวัน			10,091,000.00	10,091,000.00	10,091,000.00	30,273,000.00
กิจกรรมที่ 45 ก่อสร้างถนนลาดยางแอสฟัลติก คอนกรีต (Asphaltic Concrete) โดยวิธี Pavement In-Place Recycling เชื่อมระหว่าง หมู่ที่ 3 ตำบลดงมหาวัน อำเภอเวียงเชียงรุ้ง - หมู่ที่ 4 ตำบลทุ่งก่อ อำเภอเวียงเชียงรุ้ง จังหวัดเชียงราย	3	3	องค์การบริหารส่วนตำบลดงมหาวัน		2,000,000.00	2,000,000.00	2,000,000.00	2,000,000.00	8,000,000.00

บัญชีรายการชุดโครงการ				งบประมาณดำเนินการ					
แผนงาน/โครงการ	แหล่ง งปม.	ยุทธศาสตร์ รชาติ	หน่วยดำเนินการ	พ.ศ.	พ.ศ.	พ.ศ.	พ.ศ.	พ.ศ.	พ.ศ.
				2566	2567	2568	2569	2570	2566-2570
ประเด็นการพัฒนาที่ 5 การพัฒนาคุณภาพชีวิตและความมั่นคงเพื่อส่งเสริมสังคมสร้างสรรค์ <input type="checkbox"/>									
กิจกรรมที่ 46 ก่อสร้างถนนลาดยางแอสฟัลท์ติกคอนกรีต (Asphaltic Concrete) โดยวิธี Pavement In-Place Recycling เชื่อมระหว่าง หมู่ที่ 3 - หมู่ที่ 4 ตำบลดงมหาวัน อำเภอเวียงเชียงรุ้ง จังหวัดเชียงราย	3	3	องค์การบริหารส่วนตำบลดงมหาวัน		2,000,000.00	2,000,000.00	2,000,000.00	2,000,000.00	8,000,000.00
กิจกรรมที่ 47 ขยายสะพานคอนกรีตเสริมเหล็ก บ้านใหม่ร่องหวาย หมู่ที่ 11 ตำบลดงมหาวัน อำเภอเวียงเชียงรุ้ง จังหวัดเชียงราย	3	3	องค์การบริหารส่วนตำบลดงมหาวัน	1,000,000.00	1,000,000.00	1,000,000.00	1,000,000.00	1,000,000.00	5,000,000.00
กิจกรรมที่ 48 ขยายถนนสายหลัก (ถนน อบจ.) บ้านใหม่มหาวัน หมู่ที่ 12 ตำบลดงมหาวัน อำเภอเวียงเชียงรุ้ง จังหวัดเชียงราย	3	3	องค์การบริหารส่วนตำบลดงมหาวัน		5,000,000.00	5,000,000.00	5,000,000.00	5,000,000.00	20,000,000.00
กิจกรรมที่ 49 ขยายไหล่ถนนรหัสสายทาง ชร. ถ 66 - 018 บ้านดงมหาวัน หมู่ที่ 1 ตำบลดงมหาวัน อำเภอเวียงเชียงรุ้ง จังหวัดเชียงราย	3	3	องค์การบริหารส่วนตำบลดงมหาวัน		9,570,000.00	9,570,000.00	9,570,000.00	9,570,000.00	38,280,000.00
กิจกรรมที่ 50 ก่อสร้างถนน คสล.เริ่มต้น โรงสีนายไพบูลย์ ถึง ท่อเหลี่ยม บ้านร่องหวาย หมู่ที่ 2 ตำบลดงมหาวัน อำเภอเวียงเชียงรุ้ง จังหวัดเชียงราย	3	3	องค์การบริหารส่วนตำบลดงมหาวัน			1,000,000.00	1,000,000.00	1,000,000.00	3,000,000.00
กิจกรรมที่ 51 ก่อสร้างสะพานข้ามคลองสามแสน บ้านร่องหวาย หมู่ที่ 2 ตำบลดงมหาวัน อำเภอเวียงเชียงรุ้ง จังหวัดเชียงราย	3	3	องค์การบริหารส่วนตำบลดงมหาวัน			5,000,000.00	5,000,000.00	5,000,000.00	15,000,000.00

บัญชีรายการชุดโครงการ				งบประมาณดำเนินการ					
แผนงาน/โครงการ	แหล่ง งปม.	ยุทธศาสตร์ รชาติ	หน่วยดำเนินการ	พ.ศ.	พ.ศ.	พ.ศ.	พ.ศ.	พ.ศ.	พ.ศ.
				2566	2567	2568	2569	2570	2566-2570
ประเด็นการพัฒนาที่ 5 การพัฒนาคุณภาพชีวิตและความมั่นคงเพื่อส่งเสริมสังคมสร้างสรรค์ <input type="checkbox"/>									
กิจกรรมที่ 66 ก่อสร้างขยายสะพานคอนกรีตเสริมเหล็กลำน่าน้ำฝื่อ หมู่ที่ 4 ตำบลทุ่งก่อ เชื่อม บ้านป่าเลา หมู่ที่ 3 ตำบลดงมหาวัน อำเภอเวียงเชียงรุ้ง จังหวัดเชียงราย	3	3	เทศบาลตำบลบ้านเหล่า	1,200,000.00	1,200,000.00	1,200,000.00	1,200,000.00	1,200,000.00	6,000,000.00
กิจกรรมที่ 67 ก่อสร้างถนน คสล. (บ้านนายอินทร์จันทร์ สิทธิชัยแก้ว - บ้านนายบุญยัง) ถนนไปบ้านน้ำตกพัฒนา หมู่ที่ 4 ตำบลทุ่งก่อ อำเภอเวียงเชียงรุ้ง จังหวัดเชียงราย	3	3	เทศบาลตำบลบ้านเหล่า	2,000,000.00	2,000,000.00	2,000,000.00	2,000,000.00	2,000,000.00	10,000,000.00
กิจกรรมที่ 68 ปรับปรุงถนนลาดยางแอสฟัลต์ติกคอนกรีต (Asphaltic Concrete) เชื่อมระหว่างหมู่ที่ 4 ตำบลทุ่งก่อ - หมู่ที่ 11 ตำบลดงมหาวัน อำเภอเวียงเชียงรุ้ง จังหวัดเชียงราย	3	3	เทศบาลตำบลบ้านเหล่า	2,000,000.00	2,000,000.00	2,000,000.00	2,000,000.00	2,000,000.00	10,000,000.00
กิจกรรมที่ 69 ปรับปรุงถนนลาดยางแอสฟัลต์ติกคอนกรีตถนน สามแยกเสี้ยว บ้านเหล่าเจริญราษฎร์ หมู่ 11 ถึง อ่างห้วยกั้ง เชื่อมถนน บ้านโป่ง หมู่ที่ 15 ตำบลทุ่งก่อ อำเภอเวียงเชียงรุ้ง จังหวัดเชียงราย	3	3	เทศบาลตำบลบ้านเหล่า		4,000,000.00	4,000,000.00	4,000,000.00	4,000,000.00	16,000,000.00
กิจกรรมที่ 70 ปรับปรุงถนนลาดยางแอสฟัลต์ติกคอนกรีต บ้านเหล่าเจริญราษฎร์ หมู่ 11 ตำบลทุ่งก่อ ถึงบ้านเหล่า หมู่ที่ 6 ตำบลทุ่งก่อ อำเภอเวียงเชียงรุ้ง จังหวัดเชียงราย	3	3	เทศบาลตำบลบ้านเหล่า		2,000,000.00	2,000,000.00	2,000,000.00	2,000,000.00	8,000,000.00

บัญชีรายการชุดโครงการ				งบประมาณดำเนินการ					
แผนงาน/โครงการ	แหล่ง งปม.	ยุทธศาสตร์ รชชาติ	หน่วยดำเนินการ	พ.ศ.	พ.ศ.	พ.ศ.	พ.ศ.	พ.ศ.	พ.ศ.
				2566	2567	2568	2569	2570	2566-2570
ประเด็นการพัฒนาที่ 5 การพัฒนาคุณภาพชีวิตและความมั่นคงเพื่อส่งเสริมสังคมสร้างสรรค์ <input type="checkbox"/>									
กิจกรรมที่ 71 ปรับปรุงถนนลาดยางแอสฟัลต์ติกคอนกรีต (ที่นา นายบุญถม พรมราช - ฝ่ายแดง) ถนนลาดยาง พาราติกกส์คอนกรีต หมู่ที่ 11 ตำบลทุ่งก่อ อำเภอเวียงเชียงรุ้ง จังหวัดเชียงราย	3	3	เทศบาลตำบลบ้านเหล่า		2,500,000.00	2,500,000.00	2,500,000.00	2,500,000.00	10,000,000.00
กิจกรรมที่ 72 ปรับปรุงถนนลาดยางแอสฟัลต์ติกคอนกรีต (สวนยาง นายวีรศักดิ์ เหล่ามะโฮง - บ้านนางสมหมาย สุขเกษม) หมู่ที่ 11 ตำบลทุ่งก่อ (นอกเขต) อำเภอเวียงเชียงรุ้ง จังหวัดเชียงราย	3	3	เทศบาลตำบลบ้านเหล่า			2,500,000.00	2,500,000.00	2,500,000.00	7,500,000.00
กิจกรรมที่ 73 ก่อสร้างถนนหินคลุก (ที่นา นายสมสินธ์ พริศศักดิ์ - ที่นา นางเปลื้อง ทองรักษา) หมู่ที่ 11 ตำบลทุ่งก่อ อำเภอเวียงเชียงรุ้ง จังหวัดเชียงราย	3	3	เทศบาลตำบลบ้านเหล่า			1,000,000.00	1,000,000.00	1,000,000.00	3,000,000.00
กิจกรรมที่ 74 ปรับปรุงถนนลาดยางแอสฟัลต์ติกคอนกรีต (ถนนสายแม่เผื่อ หมู่ 4 ตำบลดงมหาวัน - บ้านร่องหวาย หมู่ที่ 11 ตำบลดงมหาวัน) อำเภอเวียงเชียงรุ้ง จังหวัดเชียงราย	3	3	เทศบาลตำบลบ้านเหล่า			2,000,000.00	2,000,000.00	2,000,000.00	6,000,000.00
กิจกรรมที่ 75 ขยายถนนลาดยางบ้านแม่เผื่อ - สะพานบ้านร่องหวาย พร้อมขยายสะพาน หมู่ที่ 4 ตำบลดงมหาวัน อำเภอเวียงเชียงรุ้ง จังหวัดเชียงราย	3	3	เทศบาลตำบลบ้านเหล่า					2,700,000.00	2,700,000.00
กิจกรรมที่ 76 ก่อสร้างถนนลูกรังเส้นทางเชื่อมระหว่างตำบลป่าซาง ตำบลทุ่งก่อและตำบลผางาม (เส้นทางทอ้งเที้ยว) อำเภอเวียงเชียงรุ้ง จังหวัดเชียงราย	3	3	องค์การบริหารส่วนตำบลทุ่งก่อ					3,700,000.00	3,700,000.00

บัญชีรายการชุดโครงการ				งบประมาณดำเนินการ					
แผนงาน/โครงการ	แหล่ง ปม.	ยุทธศาสตร์ รชชาติ	หน่วยดำเนินการ	พ.ศ.	พ.ศ.	พ.ศ.	พ.ศ.	พ.ศ.	พ.ศ.
				2566	2567	2568	2569	2570	2566-2570
ประเด็นการพัฒนาที่ 5 การพัฒนาคุณภาพชีวิตและความมั่นคงเพื่อส่งเสริมสังคมสร้างสรรค์ <input type="checkbox"/>									
กิจกรรมที่ 99 การซ่อมแซมถนนในพื้นที่ อบต.ศรีเมืองชุม ความยาวรวม 30,033 เมตร	3	2	อบต.ศรีเมืองชุม อ.แม่สาย	41,000,000.00	41,000,000.00	41,000,000.00	41,000,000.00	41,000,000.00	205,000,000.00
กิจกรรมที่ 100 ก่อสร้างถนนแอสฟัลต์ติกคอนกรีตสายทางเข้าสู่หนองแดง บ้านโป่งเกลือใต้ หมู่ที่ 18 ตำบลดอยลาน อำเภอเมืองเชียงราย จังหวัดเชียงราย	3	2	เทศบาลตำบลดอยลาน	2,513,000.00	2,513,000.00	2,513,000.00	2,513,000.00	2,513,000.00	12,565,000.00
กิจกรรมที่ 101 ก่อสร้างถนนลาดยางผิวจราจรชนิดเคฟซิล สายทางบ้านดอยทอง หมู่ที่ 17 ตำบลดอยลาน เชื่อมบ้านร่องบัว หมู่ที่ 29 ตำบลห้วยสัก อำเภอเมืองเชียงราย จังหวัดเชียงราย	3	2	เทศบาลตำบลดอยลาน		5,670,000.00	5,670,000.00	5,670,000.00	5,670,000.00	22,680,000.00
กิจกรรมที่ 102 ก่อสร้างถนนลาดยางผิวจราจรชนิดเคฟซิล สายทางบ้านใหม่บ้านเย็น หมู่ที่ 9 ตำบลดอยลาน เชื่อมบ้านดอนชุม หมู่ที่ 21 ตำบลห้วยสัก อำเภอเมืองเชียงราย จังหวัดเชียงราย	3	2	เทศบาลตำบลดอยลาน		6,750,000.00	6,750,000.00	6,750,000.00	6,750,000.00	27,000,000.00
กิจกรรมที่ 103 ก่อสร้างถนนลาดยางแอสฟัลต์ติกคอนกรีตช่วงกลาง สายทางบ้านจำห่วย หมู่ที่ 2 ตำบลดอยลาน อำเภอเมืองเชียงรายเชื่อมบ้านดงชัย หมู่ที่ 8 ตำบลแม่ฮ้อ อำเภอพาน จังหวัดเชียงราย	3	2	เทศบาลตำบลดอยลาน			4,220,000.00	4,220,000.00	4,220,000.00	12,660,000.00
กิจกรรมที่ 104 ก่อสร้างถนนลาดยางผิวจราจรชนิดเคฟซิล สายทางบ้านดอยสมบูรณ์ หมู่ที่ 12 ตำบลดอยลาน อำเภอเมืองเชียงราย เชื่อมบ้านสารภี หมู่ที่ 5 และบ้านโป่งข้างนอก หมู่ที่ 6 ตำบลเชียงเคี่ยน อำเภอเทิง จังหวัดเชียงราย	3	2	เทศบาลตำบลดอยลาน			5,275,000.00	5,275,000.00	5,275,000.00	15,825,000.00

บัญชีรายการชุดโครงการ				งบประมาณดำเนินการ					
แผนงาน/โครงการ	แหล่ง งปม.	ยุทธศาสตร์ รชาติ	หน่วยดำเนินการ	พ.ศ.	พ.ศ.	พ.ศ.	พ.ศ.	พ.ศ.	พ.ศ.
				2566	2567	2568	2569	2570	2566-2570
ประเด็นการพัฒนาที่ 5 การพัฒนาคุณภาพชีวิตและความมั่นคงเพื่อส่งเสริมสังคมสร้างสรรค์ <input type="checkbox"/>									
กิจกรรมที่ 151 ก่อสร้างถนนคอนกรีตเสริมเหล็ก สายชั้นอ่างเก็บน้ำบ้านแพ้ว หมู่ที่ 14	3	2	เทศบาลตำบลยางฮ่อม อ.ขุนตาล	3,900,000.00	3,900,000.00	3,900,000.00	3,900,000.00	3,900,000.00	19,500,000.00
กิจกรรมที่ 152 ซ่อมสร้างผิวทางแอสฟัลติกคอนกรีต บ้านห้วยโป่ง หมู่ 5	3	2	อบต.ต้า/อ.ขุนตาล	1,631,000.00	1,631,000.00	1,631,000.00	1,631,000.00	1,631,000.00	8,155,000.00
กิจกรรมที่ 153 ก่อสร้างถนนแอสฟัลติกคอนกรีต บ้านต๋าน้ำอิง หมู่ 10 ตำบลต้า อำเภอขุนตาล เชื่อม บ้านห้วยไคร้ใหม่ หมู่ 6 ตำบลเวียง อำเภอเทิง	3	2	อบต.ต้า/อ.ขุนตาล	16,947,000.00	16,947,000.00	16,947,000.00	16,947,000.00	16,947,000.00	84,735,000.00
กิจกรรมที่ 154 ก่อสร้างถนนแอสฟัลติกคอนกรีต บ้านต้าหลวงใหม่ หมู่ 13 ตำบลต้า อำเภอขุนตาล เชื่อม บ้านห้วยไคร้ใหม่ หมู่ 6 ตำบลเวียง อำเภอเทิง	3	2	อบต.ต้า/อ.ขุนตาล	7,400,000.00	7,400,000.00	7,400,000.00	7,400,000.00	7,400,000.00	37,000,000.00
กิจกรรมที่ 155 ก่อสร้างถนนแอสฟัลติกคอนกรีต บ้านพระเนตร หมู่ 11 ตำบลต้า อำเภอขุนตาลเชื่อม บ้านห้วยไคร้ใหม่ หมู่ 6 ตำบลเวียง อำเภอเทิง	3	2	อบต.ต้า/อ.ขุนตาล	5,579,000.00	5,579,000.00	5,579,000.00	5,579,000.00	5,579,000.00	27,895,000.00
กิจกรรมที่ 156 ก่อสร้างถนนคอนกรีตเสริมเหล็ก บ้านพระเนตร หมู่ 8 (สายร่องเคาะ)	3	2	อบต.ต้า/อ.ขุนตาล	1,818,000.00	1,818,000.00	1,818,000.00	1,818,000.00	1,818,000.00	9,090,000.00
กิจกรรมที่ 157 ก่อสร้างถนนคอนกรีตเสริมเหล็ก บ้านพระเนตร หมู่ 11	3	2	อบต.ต้า/อ.ขุนตาล	566,000.00	566,000.00	566,000.00	566,000.00	566,000.00	2,830,000.00
กิจกรรมที่ 158 เสริมผิวทาง Asphaltic Concrete	3	2	เทศบาลตำบลบ้านต้า อ.ขุนตาล	3,054,000.00	3,054,000.00	3,054,000.00	3,054,000.00	3,054,000.00	15,270,000.00
กิจกรรมที่ 156 เสริมผิวทาง Asphaltic Concrete ซอยเชื่อมหมู่บ้าน ซอย 36,37 และซอย 88 หมู่ 1 ต.ต้า	3	2	เทศบาลตำบลบ้านต้า อ.ขุนตาล		921,600.00	921,600.00	921,600.00	921,600.00	3,686,400.00

บัญชีรายการชุดโครงการ				งบประมาณดำเนินการ					
แผนงาน/โครงการ	แหล่ง งปม.	ยุทธศาสตร์ รชาติ	หน่วยดำเนินการ	พ.ศ.	พ.ศ.	พ.ศ.	พ.ศ.	พ.ศ.	พ.ศ.
				2566	2567	2568	2569	2570	2566-2570
ประเด็นการพัฒนาที่ 5 การพัฒนาคุณภาพชีวิตและความมั่นคงเพื่อส่งเสริมสังคมสร้างสรรค์ <input type="checkbox"/>									
กิจกรรมที่ 298 การก่อสร้างถนนลาดยางผิวจราจร แอสฟัลท์ติกคอนกรีต(Asphaltic Concrete)สาย ทาง ชร.ถ 1-0055 เชื่อมระหว่าง หมู่ที่ 13 ตำบล ห้วยสัก อำเภอเมือง – หมู่ที่ 11 ตำบลแม่ฮ้อ อำเภอ พาน จังหวัดเชียงราย	3	2	อบจ.เชียงราย	9,900,000.00	9,900,000.00	9,900,000.00	9,900,000.00	9,900,000.00	49,500,000.00
กิจกรรมที่ 299 การก่อสร้างถนนลาดยางผิวจราจร แอสฟัลท์ติกคอนกรีต(Asphaltic Concrete) สายทาง ชร.ถ 1-0080 เชื่อมระหว่าง หมู่ที่ 18 ตำบลแม่เปา – หมู่ที่ 3 ตำบลเม็ງราย อำเภอพญา เม็ງราย จังหวัด	3	2	อบจ.เชียงราย	9,984,000.00	9,984,000.00	9,984,000.00	9,984,000.00	9,984,000.00	49,920,000.00
กิจกรรมที่ 300 การก่อสร้างถนนลาดยางผิวจราจร แอสฟัลท์ติกคอนกรีต(Asphaltic Concrete)สาย ทาง ชร.ถ 1-0054 เชื่อมระหว่าง หมู่ที่ 11 ตำบล นางแล – หมู่ที่ 2 ตำบลแม่ข้าวต้ม อำเภอ เมือง จังหวัดเชียงราย	3	2	อบจ.เชียงราย		9,800,000.00	9,800,000.00	9,800,000.00	9,800,000.00	39,200,000.00
กิจกรรมที่ 301 การก่อสร้างถนนลาดยางผิวจราจร แอสฟัลท์ติกคอนกรีต(Asphaltic Concrete) สายทาง ชร.ถ 1-0096 เชื่อมระหว่าง หมู่ที่ 8 ตำบลบุญเรือง – หมู่ที่ 16 ตำบลห้วยซ้อ อำเภอเชียงของ จังหวัดเชียงราย	3	2	อบจ.เชียงราย		9,900,000.00	9,900,000.00	9,900,000.00	9,900,000.00	39,600,000.00

บัญชีรายการชุดโครงการ				งบประมาณดำเนินการ					
แผนงาน/โครงการ	แหล่ง งปม.	ยุทธศาสตร์ รชาติ	หน่วยดำเนินการ	พ.ศ.	พ.ศ.	พ.ศ.	พ.ศ.	พ.ศ.	พ.ศ.
				2566	2567	2568	2569	2570	2566-2570
ประเด็นการพัฒนาที่ 5 การพัฒนาคุณภาพชีวิตและความมั่นคงเพื่อส่งเสริมสังคมสร้างสรรค์ <input type="checkbox"/>									
กิจกรรมที่ 302 การปรับปรุงถนนลาดยางผิวจราจร แอสฟัลต์ติกคอนกรีต(Asphaltic Concrete) โดยวิธี Pavement In-Place Recycling สายทาง ชร.ถ 1-0005 เชื่อมระหว่าง หมู่ที่ 8 ตำบล สันมะเค็ด - หมู่ที่ 1 ตำบลเวียงห้า อำเภอน จังหวัดเชียงราย	3	2	อบจ.เชียงราย		9,900,000.00	9,900,000.00	9,900,000.00	9,900,000.00	39,600,000.00
กิจกรรมที่ 303 การปรับปรุงถนนลาดยางผิวจราจร แอสฟัลต์ติกคอนกรีต(Asphaltic Concrete) โดยวิธี Pavement In-Place Recycling สายทาง ชร.ถ 1-0035 เชื่อมระหว่าง หมู่ที่ 2 ตำบลสันทราย - หมู่ที่ 4 ตำบลจอมสวรรค์ อำเภอแม่จัน จังหวัดเชียงราย	3	2	อบจ.เชียงราย		9,900,000.00	9,900,000.00	9,900,000.00	9,900,000.00	39,600,000.00
กิจกรรมที่ 304 การก่อสร้างถนนลาดยางผิวจราจร แอสฟัลต์ติกคอนกรีต(Asphaltic Concrete) สายทาง ชร.ถ 1-0041 เชื่อมระหว่าง หมู่ที่ 10 ตำบลต้า อำเภอนขุขตาล - หมู่ที่ 21 ตำบลเวียง อำเภอนเทิง จังหวัดเชียงราย	3	2	อบจ.เชียงราย		9,944,000.00	9,944,000.00	9,944,000.00	9,944,000.00	39,776,000.00
กิจกรรมที่ 305 การปรับปรุงถนนลาดยางผิวจราจร แอสฟัลต์ติกคอนกรีต(Asphaltic Concrete) โดยวิธี Pavement In-Place Recycling สายทาง ชร.ถ 1-0002 เชื่อมระหว่าง หมู่ที่ 1 ตำบลสันมะเค็ด - หมู่ที่ 4 ตำบลแม่ฮ้อ อำเภอน พาน จังหวัดเชียงราย	3	2	อบจ.เชียงราย			9,973,000.00	9,973,000.00	9,973,000.00	29,919,000.00

บัญชีรายการชุดโครงการ				งบประมาณดำเนินการ					
แผนงาน/โครงการ	แหล่ง งปม.	ยุทธศาสตร์ รชาติ	หน่วยดำเนินการ	พ.ศ.	พ.ศ.	พ.ศ.	พ.ศ.	พ.ศ.	พ.ศ.
				2566	2567	2568	2569	2570	2566-2570
ประเด็นการพัฒนาที่ 5 การพัฒนาคุณภาพชีวิตและความมั่นคงเพื่อส่งเสริมสังคมสร้างสรรค์ <input type="checkbox"/>									
กิจกรรมที่ 306 การก่อสร้างถนนลาดยางผิวจราจร แอสฟัลต์ติกคอนกรีต(Asphaltic Concrete) สายทาง ชร.ถ 1-0023 เชื่อมระหว่างหมู่ที่ 14 ตำบลหงาว - หมู่ที่ 22 ตำบลดับเต่า อำเภอเทิง จังหวัดเชียงราย	3	2	อบจ.เชียงราย			9,956,000.00	9,956,000.00	9,956,000.00	29,868,000.00
กิจกรรมที่ 307 การปรับปรุงถนนลาดยางผิวจราจร แอสฟัลต์ติกคอนกรีต (Asphaltic Concrete)โดยวิธี Pavement In-Place Recycling สายทาง ชร.ถ 1-0059 เชื่อมระหว่าง หมู่ที่ 6 ตำบลแม่สรวย อำเภอ แม่สรวย - หมู่ที่ 10 ตำบลจอมหมอกแก้ว อำเภอแม่ลาว จังหวัดเชียงราย	3	2	อบจ.เชียงราย			9,840,000.00	9,840,000.00	9,840,000.00	29,520,000.00
กิจกรรมที่ 308 การปรับปรุงถนนลาดยางผิวจราจร แอสฟัลต์ติกคอนกรีต(Asphaltic Concrete)โดยวิธี Pavement In-Place Recyclingสายทาง ชร.ถ 1-0067 เชื่อมระหว่าง หมู่ที่ 1 ตำบลปากอ้อตำ -หมู่ที่ 7 ตำบลจอมหมอกแก้ว อำเภอแม่ลาว จังหวัด เชียงราย	3	2	อบจ.เชียงราย			9,840,000.00	9,840,000.00	9,840,000.00	29,520,000.00
กิจกรรมที่ 309 การปรับปรุงถนนลาดยางผิวจราจร แอสฟัลต์ติกคอนกรีต(Asphaltic Concrete) โดยวิธี Pavement In-Place Recycling สายทาง ชร.ถ 1-0028 เชื่อมระหว่าง หมู่ที่ 5 ตำบลโป่งผา -หมู่ที่ 3 ตำบลศรีเมืองชุม อำเภอแม่สาย จังหวัดเชียงราย	3	2	อบจ.เชียงราย				9,900,000.00	9,900,000.00	19,800,000.00

บัญชีรายการชุดโครงการ				งบประมาณดำเนินการ					
แผนงาน/โครงการ	แหล่ง งปม.	ยุทธศาสตร์ รชาติ	หน่วยดำเนินการ	พ.ศ.	พ.ศ.	พ.ศ.	พ.ศ.	พ.ศ.	พ.ศ.
				2566	2567	2568	2569	2570	2566-2570
ประเด็นการพัฒนาที่ 5 การพัฒนาคุณภาพชีวิตและความมั่นคงเพื่อส่งเสริมสังคมสร้างสรรค์ <input type="checkbox"/>									
กิจกรรมที่ 310 การปรับปรุงถนนลาดยางผิวจราจร แอสฟัลต์ติกคอนกรีต(Asphaltic Concrete)โดยวิธี Pavement In-Place Recyclingสายทาง ชร.ถ 1-0029 เชื่อมระหว่าง หมู่ที่ 1 ตำบลศรีเมืองชุม – หมู่ที่ 2 ตำบลโป่งผา อำเภอแม่สาย จังหวัดเชียงราย	3	2	อบจ.เชียงราย				9,900,000.00	9,900,000.00	19,800,000.00
กิจกรรมที่ 311 การปรับปรุงถนนลาดยางผิวจราจร แอสฟัลต์ติกคอนกรีต (Asphaltic Concrete) โดยวิธี Pavement In-Place Recycling สายทาง ชร.ถ 1-0030 เชื่อมระหว่าง หมู่ที่ 11 ตำบลตอนศิลา – หมู่ที่ 5 ตำบลผางาม อำเภอเวียงชัย จังหวัดเชียงราย	3	2	อบจ.เชียงราย				9,920,000.00	9,920,000.00	19,840,000.00
กิจกรรมที่ 312 การปรับปรุงถนนลาดยางผิวจราจร แอสฟัลต์ติกคอนกรีต(Asphaltic Concrete)โดยวิธี Pavement In-Place Recycling สายทาง ชร.ถ 1-0057 เชื่อมระหว่าง หมู่ที่ 7 ตำบลเจดีย์หลวง – หมู่ที่ 14 ตำบลป่าแดด อำเภอแม่สรวย จังหวัด เชียงราย	3	2	อบจ.เชียงราย				9,950,000.00	9,950,000.00	19,900,000.00
กิจกรรมที่ 313 การปรับปรุงถนนลาดยางผิวจราจร แอสฟัลต์ติกคอนกรีต(Asphaltic Concrete) โดยวิธี Pavement In-Place Recycling สายทาง ชร.ถ 1-0064 เชื่อมระหว่าง หมู่ที่ 1 ตำบลหลายงาว-หมู่ที่ 4 ตำบลม่วงยาย อำเภอเวียง แก่น จังหวัดเชียงราย	3	2	อบจ.เชียงราย				9,974,000.00	9,974,000.00	19,948,000.00

บัญชีรายการชุดโครงการ				งบประมาณดำเนินการ					
แผนงาน/โครงการ	แหล่ง งปม.	ยุทธศาสตร์ รชาติ	หน่วยดำเนินการ	พ.ศ.	พ.ศ.	พ.ศ.	พ.ศ.	พ.ศ.	พ.ศ.
				2566	2567	2568	2569	2570	2566-2570
ประเด็นการพัฒนาที่ 5 การพัฒนาคุณภาพชีวิตและความมั่นคงเพื่อส่งเสริมสังคมสร้างสรรค์ <input type="checkbox"/>									
กิจกรรมที่ 314 การปรับปรุงถนนลาดยางผิวจราจร แอสฟัลต์ติกคอนกรีต(Asphaltic Concrete)โดยวิธี Pavement In-Place Recyclingสายทาง ชร.ถ 1-0066 เชื่อมระหว่าง หมู่ที่ 1 ตำบลบัวสลี อำเภอ แม่ลาว –หมู่ที่ 7 ตำบลแม่กรณ์ อำเภอเมืองเชียงราย จังหวัดเชียงราย	3	2	อบจ.เชียงราย				9,840,000.00	9,840,000.00	19,680,000.00
กิจกรรมที่ 315 การปรับปรุงถนนลาดยางผิวจราจร แอสฟัลต์ติกคอนกรีต(Asphaltic Concrete)โดยวิธี Pavement In-Place Recyclingสายทาง ชร.ถ 1-0072 เชื่อมระหว่าง หมู่ที่ 12 ตำบลปากอ่อด้า อำเภอแม่ลาว – หมู่ที่ 14 ตำบลป่าอ้อดอนชัย อำเภอเมือง จังหวัดเชียงราย	3	2	อบจ.เชียงราย				9,840,000.00	9,840,000.00	19,680,000.00
กิจกรรมที่ 316 การปรับปรุงถนนลาดยางผิวจราจร แอสฟัลต์ติกคอนกรีต(Asphaltic Concrete)โดยวิธี Pavement In-Place Recyclingสายทาง ชร.ถ 1-0032 เชื่อมระหว่าง หมู่ที่ 7 ตำบลเวียงเหนือ-หมู่ ที่ 4 ตำบลเวียงชัย อำเภอเวียงชัย จังหวัดเชียงราย	3	2	อบจ.เชียงราย					9,970,000.00	9,970,000.00
กิจกรรมที่ 317 การปรับปรุงถนนลาดยางผิวจราจร แอสฟัลต์ติกคอนกรีต(Asphaltic Concrete)โดยวิธี Pavement In-Place Recyclingสายทาง ชร.ถ 1-0062 เชื่อมระหว่าง หมู่ที่ 5 – หมู่ที่ 6 ตำบลป่า แดดอำเภอแม่สรวย จังหวัดเชียงราย	3	2	อบจ.เชียงราย					9,980,000.00	9,980,000.00

บัญชีรายการชุดโครงการ				งบประมาณดำเนินการ					
แผนงาน/โครงการ	แหล่ง งปม.	ยุทธศาสตร์ รชาติ	หน่วยดำเนินการ	พ.ศ.	พ.ศ.	พ.ศ.	พ.ศ.	พ.ศ.	พ.ศ.
				2566	2567	2568	2569	2570	2566-2570
ประเด็นการพัฒนาที่ 5 การพัฒนาคุณภาพชีวิตและความมั่นคงเพื่อส่งเสริมสังคมสร้างสรรค์ <input type="checkbox"/>									
กิจกรรมที่ 318 การก่อสร้างถนนลาดยาง ชนิดแอสฟัลต์ติกคอนกรีต เชื่อมระหว่าง หมู่ที่ 7 บ้านป่าหัด ต.ท่าสาย ผ่านหมู่ที่ 8 บ้านห้วยบง ต.ท่าสาย ถึงหมู่ 18 บ้านป่าตึงงาม ต.ป่าอ้อดอนชัย	3	2	เทศบาลตำบลท่าสาย อ.เมือง	13,660,000.00	13,660,000.00	13,660,000.00	13,660,000.00	13,660,000.00	68,300,000.00
กิจกรรมที่ 319 ซ่อมสร้างผิวทางแอสฟัลต์คอนกรีต โยวิธี PAVEMENT IN PLACE RECYCLING สายทาง ชร.ถ107-12บ้านทุ่งเจ้าเหนือ หมู่ 13 ตำบลแม่เปา	3	2	องค์การบริหารส่วนตำบลแม่เปา	4,000,000.00	4,000,000.00	4,000,000.00	4,000,000.00	4,000,000.00	20,000,000.00
กิจกรรมที่ 320 ปรับปรุงถนนลาดยางสายใน บ้านสบเปา หมู่ 20 ตำบลแม่เปา	3	2	องค์การบริหารส่วนตำบลแม่เปา	1,300,000.00	1,300,000.00	1,300,000.00	1,300,000.00	1,300,000.00	6,500,000.00
กิจกรรมที่ 321 ปรับปรุงถนนสายบ้านม่วง หมู่ที่ 3 ตำบลม่วงยาย เชื่อมสายบ้านหลายงาว หมู่ที่ 1 ตำบลหลายงาว อำเภอเวียงแก่น จังหวัดเชียงราย	3	2	เทศบาลตำบลม่วงยาย	1,000,000.00	1,000,000.00	1,000,000.00	1,000,000.00	1,000,000.00	5,000,000.00
กิจกรรมที่ 322 ก่อสร้างถนนคอนกรีตเสริมเหล็ก สาย ชร.ถ 24-006 บ้านม่วง – บ้านยายใต้ – บ้านยายเหนือ (ช่วงที่ 1) ตำบลม่วงยาย อำเภอเวียงแก่น จังหวัดเชียงราย	3	2	เทศบาลตำบลม่วงยาย	7,613,000.00	7,613,000.00	7,613,000.00	7,613,000.00	7,613,000.00	38,065,000.00
กิจกรรมที่ 323 ก่อสร้างถนนคอนกรีตเสริมเหล็ก สาย ชร.ถ 24-006 บ้านม่วง – บ้านยายใต้ – บ้านยายเหนือ (ช่วงที่ 2) ตำบลม่วงยาย อำเภอเวียงแก่น จังหวัดเชียงราย	3	2	เทศบาลตำบลม่วงยาย	9,183,000.00	9,183,000.00	9,183,000.00	9,183,000.00	9,183,000.00	45,915,000.00
2.โครงการพัฒนาและยกระดับคุณภาพชีวิตเชิงสร้างสรรค์ (ด้านทรัพยากรแหล่งน้ำ)		3		1,291,753,300.00	1,302,253,301.00	1,302,253,302.00	1,302,253,303.00	1,302,253,304.00	6,500,766,510.00

บัญชีรายการชุดโครงการ				งบประมาณดำเนินการ					
แผนงาน/โครงการ	แหล่ง งปม.	ยุทธศาสตร์ รชาติ	หน่วยดำเนินการ	พ.ศ.	พ.ศ.	พ.ศ.	พ.ศ.	พ.ศ.	พ.ศ.
				2566	2567	2568	2569	2570	2566-2570
ประเด็นการพัฒนาที่ 5 การพัฒนาคุณภาพชีวิตและความมั่นคงเพื่อส่งเสริมสังคมสร้างสรรค์ <input type="checkbox"/>									
กิจกรรมที่ 76 ขุดเจาะบ่อบาดาลพร้อมติดตั้งเครื่องสูบน้ำพลังงานแสงอาทิตย์เพื่อการเกษตรพร้อมถังเก็บน้ำคอนกรีตเสริมเหล็ก หมู่ที่ 5 บ้านชัยพลฤกษ์ ตำบลดอนศิลา อำเภอเวียงชัย จังหวัดเชียงราย	3	2	อำเภอเวียงชัย	4,750,000.00	4,750,000.00	4,750,000.00	4,750,000.00	4,750,000.00	23,750,000.00
กิจกรรมที่ 77 ก่อสร้างระบบประปาขนาดใหญ่ หมู่ที่ 8 ตำบลป่าซาง อำเภอเวียงเชียงรุ้ง จังหวัดเชียงราย	3	5	อบต.ป่าซาง/อำเภอเวียงเชียงรุ้ง	2,000,000.00	2,000,000.00	2,000,000.00	2,000,000.00	2,000,000.00	10,000,000.00
กิจกรรมที่ 78 ก่อสร้างประปาบาดาลขนาดใหญ่ หมู่ที่ 16 ตำบลป่าซาง อำเภอเวียงเชียงรุ้ง จังหวัดเชียงราย	3	5	อบต.ป่าซาง/อำเภอเวียงเชียงรุ้ง	2,500,000.00	2,500,000.00	2,500,000.00	2,500,000.00	2,500,000.00	12,500,000.00
กิจกรรมที่ 79 ก่อสร้างประปาบาดาลขนาดใหญ่ หมู่ที่ 12 ตำบลป่าซาง อำเภอเวียงเชียงรุ้ง จังหวัดเชียงราย	3	5	อบต.ป่าซาง/อำเภอเวียงเชียงรุ้ง	2,500,000.00	2,500,000.00	2,500,000.00	2,500,000.00	2,500,000.00	12,500,000.00
กิจกรรมที่ 80 ก่อสร้างวางระบบน้ำคอนกรีตเสริมเหล็ก หมู่ที่ 5,14,8 ตำบลป่าซาง อำเภอเวียงเชียงรุ้ง จังหวัดเชียงราย	3	5	อบต.ป่าซาง/อำเภอเวียงเชียงรุ้ง	7,000,000.00	7,000,000.00	7,000,000.00	7,000,000.00	7,000,000.00	35,000,000.00
กิจกรรมที่ 81 ก่อสร้างธนาคารน้ำใต้ดินระบบปิด ในพื้นที่ตำบลป่าซาง จำนวน 15 หมู่บ้าน อำเภอเวียงเชียงรุ้ง จังหวัดเชียงราย	3	5	อบต.ป่าซาง/อำเภอเวียงเชียงรุ้ง	2,362,000.00	2,362,000.00	2,362,000.00	2,362,000.00	2,362,000.00	11,810,000.00
กิจกรรมที่ 82 สร้างสถานีสูบน้ำด้วยพลังงานแสงอาทิตย์พร้อมระบบส่งน้ำ แม่น้ำกก อำเภอเวียงเชียงรุ้ง จังหวัดเชียงราย	3	5	อบต.ป่าซาง/อำเภอเวียงเชียงรุ้ง	200,000,000.00	200,000,000.00	200,000,000.00	200,000,000.00	200,000,000.00	1,000,000,000.00

บัญชีรายการชุดโครงการ				งบประมาณดำเนินการ					
แผนงาน/โครงการ	แหล่ง งปม.	ยุทธศาสตร์ รชาติ	หน่วยดำเนินการ	พ.ศ.	พ.ศ.	พ.ศ.	พ.ศ.	พ.ศ.	พ.ศ.
				2566	2567	2568	2569	2570	2566-2570
ประเด็นการพัฒนาที่ 5 การพัฒนาคุณภาพชีวิตและความมั่นคงเพื่อส่งเสริมสังคมสร้างสรรค์ <input type="checkbox"/>									
กิจกรรมที่ 30 ติดตั้งไฟสัญญาณจราจร ไฟกระพริบ ไฟส่องสว่าง และอุปกรณ์ด้านการจราจรในพื้นที่ ตำบลไม้ยา	3	3	เทศบาลตำบลไม้ยา	5,473,000.00	5,473,000.00	5,473,000.00	5,473,000.00	5,473,000.00	27,365,000.00
กิจกรรมที่ 31 ติดตั้งไฟฟ้าส่องสว่าง ทางหลวงชนบท ชร 2015	3	3	เทศบาลตำบลไม้ยา	3,000,000.00	3,000,000.00	3,000,000.00	3,000,000.00	3,000,000.00	15,000,000.00
กิจกรรมที่ 32 ติดตั้งไฟฟ้าส่องสว่างบนถนน ชร. 1030 หมู่ 11 บ้านห้วยต้อม ตำบลห้วยงิ้ว อำเภอพาน จังหวัดเชียงราย	3	3	องค์การบริหารส่วนตำบลห้วยงิ้ว สำนักงานทางหลวงชนบทเชียงราย	3,000,000.00	3,000,000.00	3,000,000.00	3,000,000.00	3,000,000.00	15,000,000.00
กิจกรรมที่ 33 ติดตั้งไฟฟ้าส่องสว่างบนถนน ชร. 1030 หมู่ 12 บ้านป่าช้า ตำบลห้วยงิ้ว อำเภอพาน จังหวัดเชียงราย	3	3	องค์การบริหารส่วนตำบลห้วยงิ้ว สำนักงานทางหลวงชนบทเชียงราย	3,000,000.00	3,000,000.00	3,000,000.00	3,000,000.00	3,000,000.00	15,000,000.00
กิจกรรมที่ 34 ติดตั้งไฟฟ้าส่องสว่างบนถนน ชร. 1030 หมู่ 1 บ้านป่าจ้าว ตำบลห้วยงิ้ว อำเภอพาน จังหวัดเชียงราย	3	3	องค์การบริหารส่วนตำบลห้วยงิ้ว สำนักงานทางหลวงชนบทเชียงราย	3,000,000.00	3,000,000.00	3,000,000.00	3,000,000.00	3,000,000.00	15,000,000.00
กิจกรรมที่ 35 ติดตั้งไฟฟ้าส่องสว่างตามไหล่ทาง (ไฟฟ้าสาธารณะ) ตำบลดงมหาวัน (ติดไฟฟ้าส่องสว่าง สายทางบ้านป่าเลา - บ้านสันไทรงาม และสายบ้านสันไทรงาม) อำเภอเวียงเชียงรุ้ง จังหวัดเชียงราย	3	3	องค์การบริหารส่วนตำบลดงมหาวัน			2,000,000.00	2,000,000.00	2,000,000.00	6,000,000.00

บัญชีรายการชุดโครงการ				งบประมาณดำเนินการ					
แผนงาน/โครงการ	แหล่ง งปม.	ยุทธศาสตร์ รชาติ	หน่วยดำเนินการ	พ.ศ.	พ.ศ.	พ.ศ.	พ.ศ.	พ.ศ.	พ.ศ.
				2566	2567	2568	2569	2570	2566-2570
ประเด็นการพัฒนาที่ 5 การพัฒนาคุณภาพชีวิตและความมั่นคงเพื่อส่งเสริมสังคมสร้างสรรค์ <input type="checkbox"/>									
กิจกรรมย่อยที่ 37 ก่อสร้างระบบกระจายน้ำ สนับสนุนโครงการพัฒนาพื้นที่สูงแบบโครงการหลวง วาวี (บ้านม้งกาล่า)	1	3	กรมทรัพยากรน้ำ	15,398,100.00	15,398,100.00	15,398,100.00	15,398,100.00	15,398,100.00	76,990,500.00
กิจกรรมย่อยที่ 38 อนุรักษ์พื้นที่ฟูหลงก พร้อมระบบ กระจายน้ำด้วยพลังงานแสงอาทิตย์	1	3	กรมทรัพยากรน้ำ	305,369,500.00	305,369,500.00	305,369,500.00	305,369,500.00	305,369,500.00	1,526,847,500.00
กิจกรรมย่อยที่ 39 ก่อสร้างระบบกระจายน้ำ สนับสนุนโครงการพัฒนาพื้นที่สูงแบบโครงการหลวง ห้วยก้างปลา(บ้านห้วยปู)	1	3	กรมทรัพยากรน้ำ		18,553,873.50	18,553,873.50	18,553,873.50	18,553,873.50	74,215,494.00
กิจกรรมย่อยที่ 40 ค่าใช้จ่ายในการติดตาม ตรวจสอบและประเมินผลคุณภาพน้ำลุ่มน้ำโขงใน ส่วนของประเทศไทย	1	3	กรมทรัพยากรน้ำ		1,200,000.00	1,200,000.00	1,200,000.00	1,200,000.00	4,800,000.00
กิจกรรมย่อยที่ 41 ก่อสร้างระบบกระจายน้ำสะอาด สนับสนุนโครงการพัฒนาพื้นที่สูงแบบโครงการหลวง แม่สลอง	1	3	กรมทรัพยากรน้ำ		492,758.70	492,758.70	492,758.70	492,758.70	1,971,034.80
กิจกรรมย่อยที่ 42 ก่อสร้างระบบกระจายน้ำสะอาด สนับสนุนโครงการพัฒนาพื้นที่สูงแบบโครงการหลวง ห้วยก้างปลา	1	3	กรมทรัพยากรน้ำ		492,758.70	492,758.70	492,758.70	492,758.70	1,971,034.80
กิจกรรมย่อยที่ 43 ก่อสร้างระบบกระจายน้ำสะอาด สนับสนุนโครงการพัฒนาพื้นที่สูงแบบโครงการหลวง วาวี	1	3	กรมทรัพยากรน้ำ		494,267.15	494,267.15	494,267.15	494,267.15	1,977,068.60
กิจกรรมย่อยที่ 44 ปรับปรุงซ่อมแซมระบบกระจาย น้ำพุทธยาน พุทธธรรมจักร (ร้อยใจรัก)	1	3	กรมทรัพยากรน้ำ		33,083,215.74	33,083,215.74	33,083,215.74	33,083,215.74	132,332,862.96
กิจกรรมย่อยที่ 45 ปรับปรุงซ่อมแซมฝายน้ำล้นทุ่ง แพะ พร้อมระบบกระจายน้ำ	1	3	กรมทรัพยากรน้ำ		50,035,120.65	50,035,120.65	50,035,120.65	50,035,120.65	200,140,482.60

บัญชีรายการชุดโครงการ				งบประมาณดำเนินการ					
แผนงาน/โครงการ	แหล่ง งปม.	ยุทธศาสตร์ รชชาติ	หน่วยดำเนินการ	พ.ศ.	พ.ศ.	พ.ศ.	พ.ศ.	พ.ศ.	พ.ศ.
				2566	2567	2568	2569	2570	2566-2570
ประเด็นการพัฒนาที่ 5 การพัฒนาคุณภาพชีวิตและความมั่นคงเพื่อส่งเสริมสังคมสร้างสรรค์ <input type="checkbox"/>									
กิจกรรมย่อยที่ 46 ปรับปรุงซ่อมแซมฝายน้ำล้น แก้วลูน พร้อมระบบกระจายน้ำ	1	3	กรมทรัพยากรน้ำ		48,828,364.65	48,828,364.65	48,828,364.65	48,828,364.65	195,313,458.60
กิจกรรมย่อยที่ 47 ปรับปรุงซ่อมแซมฝายน้ำล้นห้วย ตาดควร พร้อมระบบกระจายน้ำ	1	3	กรมทรัพยากรน้ำ		5,530,965.00	5,530,965.00	5,530,965.00	5,530,965.00	22,123,860.00
กิจกรรมย่อยที่ 48 ปรับปรุงซ่อมแซมฝายน้ำล้นห้วย เคียน พร้อมระบบกระจายน้ำ	1	3	กรมทรัพยากรน้ำ		5,530,965.00	5,530,965.00	5,530,965.00	5,530,965.00	22,123,860.00
กิจกรรมย่อยที่ 49 ปรับปรุงซ่อมแซมฝายน้ำล้นห้วย แม่ต๋าก 1 พร้อมระบบกระจายน้ำ	1	3	กรมทรัพยากรน้ำ		4,525,335.00	4,525,335.00	4,525,335.00	4,525,335.00	18,101,340.00
กิจกรรมย่อยที่ 50 ปรับปรุงซ่อมแซมฝายน้ำล้นห้วย แม่ต๋าก 2 พร้อมระบบกระจายน้ำ	1	3	กรมทรัพยากรน้ำ		5,028,150.00	5,028,150.00	5,028,150.00	5,028,150.00	20,112,600.00
กิจกรรมย่อยที่ 51 ปรับปรุงซ่อมแซมฝายใต้ท่อ เหลี่ยม พร้อมระบบกระจายน้ำ	1	3	กรมทรัพยากรน้ำ		3,016,890.00	3,016,890.00	3,016,890.00	3,016,890.00	12,067,560.00
กิจกรรมย่อยที่ 52 ปรับปรุงซ่อมแซมฝายน้ำล้นห้วย แม่เลียบ พร้อมระบบกระจายน้ำ	1	3	กรมทรัพยากรน้ำ		4,022,520.00	4,022,520.00	4,022,520.00	4,022,520.00	16,090,080.00
กิจกรรมย่อยที่ 53 ปรับปรุงซ่อมแซมฝายน้ำล้นแม่ คาวโดน พร้อมระบบกระจายน้ำ	1	3	กรมทรัพยากรน้ำ		7,542,225.00	7,542,225.00	7,542,225.00	7,542,225.00	30,168,900.00
กิจกรรมย่อยที่ 54 ปรับปรุงซ่อมแซมอ่างเก็บน้ำห้วย ก้างปลา	1	3	กรมทรัพยากรน้ำ		9,050,670.00	9,050,670.00	9,050,670.00	9,050,670.00	36,202,680.00
กิจกรรมย่อยที่ 55 ปรับปรุงซ่อมแซมอ่างเก็บน้ำหิน แตก 1 พร้อมระบบกระจายน้ำ	1	3	กรมทรัพยากรน้ำ		5,028,150.00	5,028,150.00	5,028,150.00	5,028,150.00	20,112,600.00
กิจกรรมย่อยที่ 56 ปรับปรุงเพิ่มประสิทธิภาพฝายน้ำ ล้นห้วยตาดควน	1	3	กรมทรัพยากรน้ำ		28,660,455.00	28,660,455.00	28,660,455.00	28,660,455.00	114,641,820.00
กิจกรรมย่อยที่ 57 ปรับปรุงเพิ่มประสิทธิภาพฝายใต้ ท่อเหลี่ยม	1	3	กรมทรัพยากรน้ำ		18,252,184.50	18,252,184.50	18,252,184.50	18,252,184.50	73,008,738.00

บัญชีรายการชุดโครงการ				งบประมาณดำเนินการ					
แผนงาน/โครงการ	แหล่ง งปม.	ยุทธศาสตร์ รชาติ	หน่วยดำเนินการ	พ.ศ.	พ.ศ.	พ.ศ.	พ.ศ.	พ.ศ.	พ.ศ.
				2566	2567	2568	2569	2570	2566-2570
ประเด็นการพัฒนาที่ 5 การพัฒนาคุณภาพชีวิตและความมั่นคงเพื่อส่งเสริมสังคมสร้างสรรค์ <input type="checkbox"/>									
กิจกรรมย่อยที่ 58 ปรับปรุงเพิ่มประสิทธิภาพฝายน้ำ ล้นแม่ควาโดน	1	3	กรมทรัพยากรน้ำ		11,816,152.50	11,816,152.50	11,816,152.50	11,816,152.50	47,264,610.00
กิจกรรมย่อยที่ 59 ปรับปรุงเพิ่มประสิทธิภาพฝายน้ำ ล้นแม่ต๋าก2	1	3	กรมทรัพยากรน้ำ		27,413,473.80	27,413,473.80	27,413,473.80	27,413,473.80	109,653,895.20
กิจกรรมย่อยที่ 60 ปรับปรุงเพิ่มประสิทธิภาพฝายน้ำ ล้นห้วยเคียน	1	3	กรมทรัพยากรน้ำ		18,453,310.50	18,453,310.50	18,453,310.50	18,453,310.50	73,813,242.00
กิจกรรมย่อยที่ 61 ปรับปรุงเพิ่มประสิทธิภาพฝายน้ำ ล้นห้วยดินดำ	1	3	กรมทรัพยากรน้ำ		19,458,940.50	19,458,940.50	19,458,940.50	19,458,940.50	77,835,762.00
กิจกรรมย่อยที่ 62 ปรับปรุงซ่อมแซมอ่างเก็บน้ำห้วย งิ้ว พร้อมระบบกระจายน้ำด้วยพลังงานแสงอาทิตย์	1	3	กรมทรัพยากรน้ำ		30,425,335.65	30,425,335.65	30,425,335.65	30,425,335.65	121,701,342.60
กิจกรรมย่อยที่ 63 ปรับปรุงเพิ่มประสิทธิภาพฝายน้ำ ล้นห้วยแม่ต๋าก	1	3	กรมทรัพยากรน้ำ		12,268,686.00	12,268,686.00	12,268,686.00	12,268,686.00	49,074,744.00
กิจกรรมย่อยที่ 64 ปรับปรุงเพิ่มประสิทธิภาพฝายน้ำ ล้นห้วยแม่ต๋าก1	1	3	กรมทรัพยากรน้ำ		18,956,125.50	18,956,125.50	18,956,125.50	18,956,125.50	75,824,502.00
กิจกรรมย่อยที่ 65 ปรับปรุงเพิ่มประสิทธิภาพฝายน้ำ ล้นห้วยแม่เลียบ	1	3	กรมทรัพยากรน้ำ		12,469,812.00	12,469,812.00	12,469,812.00	12,469,812.00	49,879,248.00
กิจกรรมย่อยที่ 66 ปรับปรุงเพิ่มประสิทธิภาพฝายน้ำ ล้นห้วยอ้อ	1	3	กรมทรัพยากรน้ำ		16,090,080.00	16,090,080.00	16,090,080.00	16,090,080.00	64,360,320.00
กิจกรรมย่อยที่ 67 ปรับปรุงเพิ่มประสิทธิภาพระบบ ส่งน้ำจากฝายน้ำล้นห้วยดินดำ	1	3	กรมทรัพยากรน้ำ		17,699,088.00	17,699,088.00	17,699,088.00	17,699,088.00	70,796,352.00
กิจกรรมย่อยที่ 68 ปรับปรุงเพิ่มประสิทธิภาพระบบ ส่งน้ำจากฝายน้ำล้นห้วยตาดควัน	1	3	กรมทรัพยากรน้ำ		14,129,101.50	14,129,101.50	14,129,101.50	14,129,101.50	56,516,406.00

บัญชีรายการชุดโครงการ				งบประมาณดำเนินการ					
แผนงาน/โครงการ	แหล่ง งปม.	ยุทธศาสตร์ รชาติ	หน่วยดำเนินการ	พ.ศ.	พ.ศ.	พ.ศ.	พ.ศ.	พ.ศ.	พ.ศ.
				2566	2567	2568	2569	2570	2566-2570
ประเด็นการพัฒนาที่ 5 การพัฒนาคุณภาพชีวิตและความมั่นคงเพื่อส่งเสริมสังคมสร้างสรรค์ <input type="checkbox"/>									
กิจกรรมย่อยที่ 69 ปรับปรุงเพิ่มประสิทธิภาพระบบ ส่งน้ำจากฝายน้ำล้นห้วยแม่เลียบ	1	3	กรมทรัพยากรน้ำ		13,777,131.00	13,777,131.00	13,777,131.00	13,777,131.00	55,108,524.00
กิจกรรมย่อยที่ 70 ปรับปรุงเพิ่มประสิทธิภาพระบบ ส่งน้ำจากฝายน้ำล้นห้วยอ้อ	1	3	กรมทรัพยากรน้ำ		13,525,723.50	13,525,723.50	13,525,723.50	13,525,723.50	54,102,894.00
กิจกรรมย่อยที่ 71 ปรับปรุงเพิ่มประสิทธิภาพระบบ ส่งน้ำจากอ่างเก็บน้ำสันป่าสัก	1	3	กรมทรัพยากรน้ำ		14,279,946.00	14,279,946.00	14,279,946.00	14,279,946.00	57,119,784.00
กิจกรรมย่อยที่ 72 ปรับปรุงเพิ่มประสิทธิภาพอ่าง เก็บน้ำสันป่าสัก	1	3	กรมทรัพยากรน้ำ		16,291,206.00	16,291,206.00	16,291,206.00	16,291,206.00	65,164,824.00
กิจกรรมย่อยที่ 73 ปรับปรุงเพิ่มประสิทธิภาพระบบ ส่งน้ำจากอ่างเก็บน้ำห้วยจิ้ง	1	3	กรมทรัพยากรน้ำ		32,682,975.00	32,682,975.00	32,682,975.00	32,682,975.00	130,731,900.00
กิจกรรมย่อยที่ 74 ปรับปรุงเพิ่มประสิทธิภาพอ่าง เก็บน้ำห้วยจิ้ง	1	3	กรมทรัพยากรน้ำ		14,430,790.50	14,430,790.50	14,430,790.50	14,430,790.50	57,723,162.00
กิจกรรมย่อยที่ 75 ก่อสร้างระบบกระจายน้ำสะอาด สนับสนุนโครงการพัฒนาพื้นที่สูงแบบโครงการ หลวงวารี (บ้านแม่ปูนน้อยกะเหรี่ยง)	1	3	กรมทรัพยากรน้ำ		492,255.89	492,255.89	492,255.89	492,255.89	1,969,023.56
กิจกรรมย่อยที่ 76 ปรับปรุงเพิ่มประสิทธิภาพระบบ ส่งน้ำจากอ่างเก็บน้ำห้วยตุ่มเหนือ	1	3	กรมทรัพยากรน้ำ		28,006,795.50	28,006,795.50	28,006,795.50	28,006,795.50	112,027,182.00
กิจกรรมย่อยที่ 77 ก่อสร้างระบบกระจายน้ำสะอาด สนับสนุนโครงการพัฒนาพื้นที่สูงแบบโครงการหลวง วารี (บ้านป่าคา)	1	3	กรมทรัพยากรน้ำ		494,769.96	494,769.96	494,769.96	494,769.96	1,979,079.84
กิจกรรมย่อยที่ 78 ก่อสร้างระบบกระจายน้ำสะอาด สนับสนุนโครงการพัฒนาพื้นที่สูงแบบโครงการ หลวงวารี (บ้านห้วยไร่)	1	3	กรมทรัพยากรน้ำ		495,775.59	495,775.59	495,775.59	495,775.59	1,983,102.36

บัญชีรายการชุดโครงการ				งบประมาณดำเนินการ					
แผนงาน/โครงการ	แหล่ง งปม.	ยุทธศาสตร์ รชาติ	หน่วยดำเนินการ	พ.ศ.	พ.ศ.	พ.ศ.	พ.ศ.	พ.ศ.	พ.ศ.
				2566	2567	2568	2569	2570	2566-2570
ประเด็นการพัฒนาที่ 5 การพัฒนาคุณภาพชีวิตและความมั่นคงเพื่อส่งเสริมสังคมสร้างสรรค์ <input type="checkbox"/>									
กิจกรรมย่อยที่ 79 ก่อสร้างระบบกระจายน้ำสะอาด สนับสนุนโครงการพัฒนาพื้นที่สูงแบบโครงการหลวง วาวี (บ้านห้วยงู)	1	3	กรมทรัพยากรน้ำ		493,462.64	493,462.64	493,462.64	493,462.64	1,973,850.56
กิจกรรมย่อยที่ 80 ปรับปรุงซ่อมแซมฝายน้ำล้นแม่ลาว พร้อมระบบกระจายน้ำด้วยพลังงานแสงอาทิตย์	1	3	กรมทรัพยากรน้ำ		35,421,305.49	35,421,305.49	35,421,305.49	35,421,305.49	141,685,221.96
กิจกรรมย่อยที่ 81 อนุรักษ์พื้นที่พูลงกก พร้อมระบบกระจายน้ำด้วยพลังงานแสงอาทิตย์	1	3	กรมทรัพยากรน้ำ		305,530,506.60	305,530,506.60	305,530,506.60	305,530,506.60	1,222,122,026.40
กิจกรรมย่อยที่ 82 บำรุงรักษาอ่างเก็บน้ำแม่ฉางข้าว	1	3	กรมทรัพยากรน้ำ		553,096.50	553,096.50	553,096.50	553,096.50	2,212,386.00
กิจกรรมย่อยที่ 83 บำรุงรักษาอ่างเก็บน้ำสันป่าสัก	1	3	กรมทรัพยากรน้ำ		553,096.50	553,096.50	553,096.50	553,096.50	2,212,386.00
กิจกรรมย่อยที่ 84 บำรุงรักษาอ่างเก็บน้ำห้วยก้าง	1	3	กรมทรัพยากรน้ำ		553,096.50	553,096.50	553,096.50	553,096.50	2,212,386.00
กิจกรรมย่อยที่ 85 บำรุงรักษาอ่างเก็บน้ำห้วยจิว	1	3	กรมทรัพยากรน้ำ		553,096.50	553,096.50	553,096.50	553,096.50	2,212,386.00
กิจกรรมย่อยที่ 86 บำรุงรักษาอ่างเก็บน้ำห้วยเอียง	1	3	กรมทรัพยากรน้ำ		553,096.50	553,096.50	553,096.50	553,096.50	2,212,386.00
กิจกรรมย่อยที่ 87 ค่าใช้จ่ายในการศึกษาความเหมาะสม สํารวจ ออกแบบ โครงการอนุรักษ์ พื้นฟู พัฒนาแหล่งน้ำชุมชนและระบบกระจายน้ำ ตำบลศรีโพธิ์เงิน สันมะค่า อำเภอบำแดด จังหวัดเชียงราย ตำบลห้วยแก้ว อำเภอแม่อ่อน จังหวัดเชียงใหม่	1	3	กรมทรัพยากรน้ำ		23,620,000.00	23,620,000.00	23,620,000.00	23,620,000.00	94,480,000.00
กิจกรรมย่อยที่ 88 ค่าใช้จ่ายในการศึกษาความเหมาะสม สํารวจ ออกแบบ โครงการปรับปรุงทางน้ำสาขา แม่บัวพง	1	3	กรมทรัพยากรน้ำ		22,990,000.00	22,990,000.00	22,990,000.00	22,990,000.00	91,960,000.00
กิจกรรมย่อยที่ 89 ค่าใช้จ่ายในการศึกษาความเหมาะสม สํารวจ ออกแบบ โครงการปรับปรุงทางน้ำสาขา น้ำแม่จัน	1	3	กรมทรัพยากรน้ำ		27,390,000.00	27,390,000.00	27,390,000.00	27,390,000.00	109,560,000.00

บัญชีรายการชุดโครงการ				งบประมาณดำเนินการ					
แผนงาน/โครงการ	แหล่ง งปม.	ยุทธศาสตร์ รชาติ	หน่วยดำเนินการ	พ.ศ.	พ.ศ.	พ.ศ.	พ.ศ.	พ.ศ.	พ.ศ.
				2566	2567	2568	2569	2570	2566-2570
ประเด็นการพัฒนาที่ 5 การพัฒนาคุณภาพชีวิตและความมั่นคงเพื่อส่งเสริมสังคมสร้างสรรค์ <input type="checkbox"/>									
กิจกรรมย่อยที่ 90 ค่าใช้จ่ายในการศึกษาความเหมาะสม สำรวจ ออกแบบ โครงการอนุรักษ์และฟื้นฟูระบบโครงข่ายแหล่งน้ำ 4 ตำบล _ ห้วยสัก, เวียงชัย, ดอนศิลา, เมืองชุม _	1	3	กรมทรัพยากรน้ำ		33,780,000.00	33,780,000.00	33,780,000.00	33,780,000.00	135,120,000.00
กิจกรรมย่อยที่ 91 ค่าใช้จ่ายในการศึกษาความเหมาะสม สำรวจ ออกแบบ โครงการเพิ่มประสิทธิภาพระบบโครงข่ายแหล่งน้ำ 3 ตำบล (จันจว้า, ป่าสัก, โยนก)	1	3	กรมทรัพยากรน้ำ		31,290,000.00	31,290,000.00	31,290,000.00	31,290,000.00	125,160,000.00
กิจกรรมย่อยที่ 92 ค่าใช้จ่ายในการติดตามตรวจสอบและประเมินผลคุณภาพน้ำลุ่มน้ำโขงใน	1	3	กรมทรัพยากรน้ำ			1,200,000.00	1,200,000.00	1,200,000.00	3,600,000.00
กิจกรรมย่อยที่ 93 ปรับปรุงซ่อมแซมฝายน้ำล้นห้วยดินดำ พร้อมระบบกระจายน้ำด้วยพลังงานแสงอาทิตย์	1	3	กรมทรัพยากรน้ำ			39,536,877.14	39,536,877.14	39,536,877.14	118,610,631.42
กิจกรรมย่อยที่ 94 ก่อสร้างฝายน้ำล้นแม่จัน พร้อมระบบกระจายน้ำด้วยพลังงานแสงอาทิตย์	1	3	กรมทรัพยากรน้ำ			35,388,834.96	35,388,834.96	35,388,834.96	106,166,504.88
กิจกรรมย่อยที่ 95 ก่อสร้างระบบกระจายน้ำสนับสนุนโครงการอนุรักษ์พันธุกรรมพืชอันเนื่องมาจากพระราชดำริ สมเด็จพระเทพรัตนราชสุดาฯ สยามบรมราชกุมารี (อพ.สธ.ครึ่ง)	1	3	กรมทรัพยากรน้ำ			10,075,400.00	10,075,400.00	10,075,400.00	30,226,200.00
กิจกรรมย่อยที่ 96 ก่อสร้างระบบกระจายน้ำสนับสนุนโครงการอนุรักษ์พันธุกรรมพืชอันเนื่องมาจากพระราชดำริ สมเด็จพระเทพรัตนราชสุดาฯ สยามบรมราชกุมารี (อพ.สธ.)	1	3	กรมทรัพยากรน้ำ			10,075,400.00	10,075,400.00	10,075,400.00	30,226,200.00

บัญชีรายการชุดโครงการ				งบประมาณดำเนินการ					
แผนงาน/โครงการ	แหล่ง งปม.	ยุทธศาสตร์ รชาติ	หน่วยดำเนินการ	พ.ศ.	พ.ศ.	พ.ศ.	พ.ศ.	พ.ศ.	พ.ศ.
				2566	2567	2568	2569	2570	2566-2570
ประเด็นการพัฒนาที่ 5 การพัฒนาคุณภาพชีวิตและความมั่นคงเพื่อส่งเสริมสังคมสร้างสรรค์ <input type="checkbox"/>									
กิจกรรมย่อยที่ 97 ก่อสร้างระบบกระจายน้ำสะอาด สนับสนุนโครงการพัฒนาพื้นที่สูงแบบโครงการหลวง แม่สลอง (บ้านพนาสวรรค์)	1	3	กรมทรัพยากรน้ำ			493,695.00	493,695.00	493,695.00	1,481,085.00
กิจกรรมย่อยที่ 98 ก่อสร้างระบบกระจายน้ำสะอาด สนับสนุนโครงการพัฒนาพื้นที่สูงแบบโครงการหลวง แม่สลอง (บ้านอ้งหล่อ)	1	3	กรมทรัพยากรน้ำ			495,407.00	495,407.00	495,407.00	1,486,221.00
กิจกรรมย่อยที่ 99 ก่อสร้างระบบกระจายน้ำสะอาด สนับสนุนโครงการพัฒนาพื้นที่สูงแบบโครงการหลวง แม่สลอง (บ้านสันติคีรี)	1	3	กรมทรัพยากรน้ำ			494,198.00	494,198.00	494,198.00	1,482,594.00
กิจกรรมย่อยที่ 100 ก่อสร้างระบบกระจายน้ำสะอาด สนับสนุนโครงการพัฒนาพื้นที่สูงแบบโครงการ หลวงแม่สลอง (บ้านสามสูง)	1	3	กรมทรัพยากรน้ำ			495,004.00	495,004.00	495,004.00	1,485,012.00
กิจกรรมย่อยที่ 101 ก่อสร้างระบบกระจายน้ำสะอาด สนับสนุนโครงการพัฒนาพื้นที่สูงแบบโครงการ หลวงห้วยก้างปลา (บ้านห้วยปู)	1	3	กรมทรัพยากรน้ำ			3,022,620.00	3,022,620.00	3,022,620.00	9,067,860.00
กิจกรรมย่อยที่ 102 ปรับปรุงซ่อมสร้างระบบส่งน้ำ จากอ่างเก็บน้ำแม่ฉางข้าว	1	3	กรมทรัพยากรน้ำ			11,183,690.00	11,183,690.00	11,183,690.00	33,551,070.00
กิจกรรมย่อยที่ 103 ก่อสร้างระบบกระจายน้ำสะอาด สนับสนุนโครงการพัฒนาพื้นที่สูงแบบโครงการ หลวงวาวี (บ้านใหม่พัฒนา)	1	3	กรมทรัพยากรน้ำ			494,702.00	494,702.00	494,702.00	1,484,106.00
กิจกรรมย่อยที่ 104 ปรับปรุงซ่อมสร้างระบบส่งน้ำ จากอ่างเก็บน้ำแม่ฉางข้าว	1	3	กรมทรัพยากรน้ำ			10,679,920.00	10,679,920.00	10,679,920.00	32,039,760.00

บัญชีรายการชุดโครงการ				งบประมาณดำเนินการ					
แผนงาน/โครงการ	แหล่ง งปม.	ยุทธศาสตร์ รชชาติ	หน่วยดำเนินการ	พ.ศ.	พ.ศ.	พ.ศ.	พ.ศ.	พ.ศ.	พ.ศ.
				2566	2567	2568	2569	2570	2566-2570
ประเด็นการพัฒนาที่ 5 การพัฒนาคุณภาพชีวิตและความมั่นคงเพื่อส่งเสริมสังคมสร้างสรรค์ <input type="checkbox"/>									
กิจกรรมย่อยที่ 105 ก่อสร้างระบบกระจายน้ำสะอาด สนับสนุนโครงการพัฒนาพื้นที่สูงแบบโครงการ หลวงวารี (บ้านห้วยน้ำอุ่น)	1	3	กรมทรัพยากรน้ำ			494,198.00	494,198.00	494,198.00	1,482,594.00
กิจกรรมย่อยที่ 106 ปรับปรุงเพิ่มประสิทธิภาพอ่าง เก็บน้ำแม่ผางข้าว	1	3	กรมทรัพยากรน้ำ			29,923,940.00	29,923,940.00	29,923,940.00	89,771,820.00
กิจกรรมย่อยที่ 107 ก่อสร้างระบบกระจายน้ำสะอาด สนับสนุนโครงการพัฒนาพื้นที่สูงแบบโครงการ หลวงวารี (บ้านผาแดงลิซอ)	1	3	กรมทรัพยากรน้ำ			495,004.00	495,004.00	495,004.00	1,485,012.00
กิจกรรมย่อยที่ 108 ปรับปรุงซ่อมสร้างระบบส่งน้ำ จากอ่างเก็บน้ำห้วยไม้ยา	1	3	กรมทรัพยากรน้ำ			17,077,800.00	17,077,800.00	17,077,800.00	51,233,400.00
กิจกรรมย่อยที่ 109 ก่อสร้างระบบกระจายน้ำสะอาด สนับสนุนโครงการพัฒนาพื้นที่สูงแบบโครงการ หลวงวารี (บ้านห้วยนากาด)	1	3	กรมทรัพยากรน้ำ			493,695.00	493,695.00	493,695.00	1,481,085.00
กิจกรรมย่อยที่ 110 ปรับปรุงเพิ่มประสิทธิภาพ ระบบส่งน้ำจากอ่างเก็บน้ำห้วยเอี้ยง	1	3	กรมทรัพยากรน้ำ			12,291,990.00	12,291,990.00	12,291,990.00	36,875,970.00
กิจกรรมย่อยที่ 111 ปรับปรุงเพิ่มประสิทธิภาพอ่าง เก็บน้ำห้วยเอี้ยง	1	3	กรมทรัพยากรน้ำ			30,105,300.00	30,105,300.00	30,105,300.00	90,315,900.00
กิจกรรมย่อยที่ 112 ปรับปรุงเพิ่มประสิทธิภาพ ระบบส่งน้ำจากอ่างเก็บน้ำห้วยเอี้ยง	1	3	กรมทรัพยากรน้ำ			16,120,640.00	16,120,640.00	16,120,640.00	48,361,920.00
กิจกรรมย่อยที่ 113 อนุรักษ์ฟื้นฟูเขตห้ามล่าสัตว์ป่า หนองบงคาย(อ่างเชียงแสน)	1	3	กรมทรัพยากรน้ำ			21,158,340.00	21,158,340.00	21,158,340.00	63,475,020.00
กิจกรรมย่อยที่ 114 อนุรักษ์ฟื้นฟูแม่น้ำโขง	1	3	กรมทรัพยากรน้ำ			19,143,260.00	19,143,260.00	19,143,260.00	57,429,780.00
กิจกรรมย่อยที่ 115 บำรุงรักษาอ่างเก็บน้ำแม่ผางข้าว	1	3	กรมทรัพยากรน้ำ			554,147.00	554,147.00	554,147.00	1,662,441.00

บัญชีรายการชุดโครงการ				งบประมาณดำเนินการ					
แผนงาน/โครงการ	แหล่ง งปม.	ยุทธศาสตร์ รชชาติ	หน่วยดำเนินการ	พ.ศ.	พ.ศ.	พ.ศ.	พ.ศ.	พ.ศ.	พ.ศ.
				2566	2567	2568	2569	2570	2566-2570
ประเด็นการพัฒนาที่ 5 การพัฒนาคุณภาพชีวิตและความมั่นคงเพื่อส่งเสริมสังคมสร้างสรรค์ <input type="checkbox"/>									
กิจกรรมย่อยที่ 116 บำรุงรักษาอ่างเก็บน้ำสันป่าสัก	1	3	กรมทรัพยากรน้ำ			554,147.00	554,147.00	554,147.00	1,662,441.00
กิจกรรมย่อยที่ 117 บำรุงรักษาอ่างเก็บน้ำห้วยก้าง	1	3	กรมทรัพยากรน้ำ			554,147.00	554,147.00	554,147.00	1,662,441.00
กิจกรรมย่อยที่ 118 บำรุงรักษาอ่างเก็บน้ำห้วยจิ้ง	1	3	กรมทรัพยากรน้ำ			554,147.00	554,147.00	554,147.00	1,662,441.00
กิจกรรมย่อยที่ 119 บำรุงรักษาอ่างเก็บน้ำห้วยเอียง	1	3	กรมทรัพยากรน้ำ			554,147.00	554,147.00	554,147.00	1,662,441.00
กิจกรรมย่อยที่ 120 อนุรักษ์พื้นที่หนองหลวง	1	3	กรมทรัพยากรน้ำ			22,165,880.00	22,165,880.00	22,165,880.00	66,497,640.00
กิจกรรมย่อยที่ 121 อนุรักษ์พื้นที่หนองย่าง	1	3	กรมทรัพยากรน้ำ			25,188,500.00	25,188,500.00	25,188,500.00	75,565,500.00
กิจกรรมย่อยที่ 122 อนุรักษ์พื้นที่แม่น้ำกก	1	3	กรมทรัพยากรน้ำ			16,120,640.00	16,120,640.00	16,120,640.00	48,361,920.00
กิจกรรมย่อยที่ 123 ค่าใช้จ่ายในการศึกษาความเหมาะสม สำรอง ออกแบบโครงการอนุรักษ์และฟื้นฟูระบบโครงข่ายแหล่งน้ำ 4 ตำบล _ จันจว้า, สันทราย, จันจว้าใต้, จอมสวรรค์ _	1	3	กรมทรัพยากรน้ำ			33,510,000.00	33,510,000.00	33,510,000.00	100,530,000.00
กิจกรรมย่อยที่ 124 ค่าใช้จ่ายในการศึกษาความเหมาะสม สำรอง ออกแบบโครงการอนุรักษ์และฟื้นฟูระบบโครงข่ายแหล่งน้ำ 6 ตำบล _ จันจว้า, สันทราย, ท่าข้าวเปลือก, จันจว้าใต้, จอมสวรรค์, โยนก _	1	3	กรมทรัพยากรน้ำ			24,090,000.00	24,090,000.00	24,090,000.00	72,270,000.00
กิจกรรมย่อยที่ 125 ค่าใช้จ่ายในการติดตามตรวจสอบและประเมินผลคุณภาพน้ำลุ่มน้ำโขงในส่วนของประเทศไทย	1	3	กรมทรัพยากรน้ำ				1,200,000.00	1,200,000.00	2,400,000.00
กิจกรรมย่อยที่ 126 ก่อสร้างรางระบายน้ำพร้อมฝาดปิดบริเวณหน้าบ้านพ่อย้อยี่ คำป็น ถึงบ้านนางขันคำ	1	3	กรมทรัพยากรน้ำ				1,500,000.00	1,500,000.00	3,000,000.00
กิจกรรมย่อยที่ 127 บำรุงรักษาอ่างเก็บน้ำแม่ปางข้าว	1	3	กรมทรัพยากรน้ำ				553,828.00	553,828.00	1,107,656.00

บัญชีรายการชุดโครงการ				งบประมาณดำเนินการ					
แผนงาน/โครงการ	แหล่ง ปม.	ยุทธศาสตร์ รชาติ	หน่วยดำเนินการ	พ.ศ.	พ.ศ.	พ.ศ.	พ.ศ.	พ.ศ.	พ.ศ.
				2566	2567	2568	2569	2570	2566-2570
ประเด็นการพัฒนาที่ 5 การพัฒนาคุณภาพชีวิตและความมั่นคงเพื่อส่งเสริมสังคมสร้างสรรค์ <input type="checkbox"/>									
กิจกรรมย่อยที่ 128 บำรุงรักษาอ่างเก็บน้ำสันป่าสัก	1	3	กรมทรัพยากรน้ำ				553,828.00	553,828.00	1,107,656.00
กิจกรรมย่อยที่ 129 บำรุงรักษาอ่างเก็บน้ำห้วยก้าง	1	3	กรมทรัพยากรน้ำ				553,828.00	553,828.00	1,107,656.00
กิจกรรมย่อยที่ 130 บำรุงรักษาอ่างเก็บน้ำห้วยจิ้ง	1	3	กรมทรัพยากรน้ำ				553,828.00	553,828.00	1,107,656.00
กิจกรรมย่อยที่ 131 บำรุงรักษาอ่างเก็บน้ำห้วยเอียง	1	3	กรมทรัพยากรน้ำ				553,828.00	553,828.00	1,107,656.00
กิจกรรมย่อยที่ 132 ค่าใช้จ่ายในการศึกษาความเหมาะสม สำรอง ออกแบบ โครงการปรับปรุงทางน้ำสาขา แม่ลาว	1	3	กรมทรัพยากรน้ำ				33,549,000.00	33,549,000.00	67,098,000.00
กิจกรรมย่อยที่ 133 ค่าใช้จ่ายในการศึกษาความเหมาะสม สำรอง ออกแบบ โครงการอนุรักษ์และฟื้นฟูระบบโครงข่ายแหล่งน้ำ 4 ตำบล _ จิ้ง, ปล้อง, ศรีดอนไชย, หนองแรด _	1	3	กรมทรัพยากรน้ำ				33,652,000.00	33,652,000.00	67,304,000.00
กิจกรรมย่อยที่ 134 ค่าใช้จ่ายในการศึกษาความเหมาะสม สำรอง ออกแบบ โครงการอนุรักษ์และฟื้นฟูระบบโครงข่ายแหล่งน้ำ 3 ตำบล _ จันจว้า, ป่าสัก, โยนก _	1	3	กรมทรัพยากรน้ำ				22,840,000.00	22,840,000.00	45,680,000.00
กิจกรรมย่อยที่ 135 บำรุงรักษาอ่างเก็บน้ำแม่ฉางข้าว	1	3	กรมทรัพยากรน้ำ				550,000.00	550,000.00	1,100,000.00
กิจกรรมย่อยที่ 136 บำรุงรักษาอ่างเก็บน้ำสันป่าสัก	1	3	กรมทรัพยากรน้ำ				550,000.00	550,000.00	1,100,000.00
กิจกรรมย่อยที่ 137 โครงการอนุรักษ์และฟื้นฟูระบบโครงข่ายแหล่งน้ำ หนองหลวง	1	3	กรมทรัพยากรน้ำ				23,160,080.00	23,160,080.00	46,320,160.00
กิจกรรมย่อยที่ 138 โครงการอนุรักษ์และฟื้นฟูระบบโครงข่ายแหล่งน้ำ ทะเลสาบเชียงแสน	1	3	กรมทรัพยากรน้ำ				19,132,240.00	19,132,240.00	38,264,480.00

บัญชีรายการชุดโครงการ				งบประมาณดำเนินการ					
แผนงาน/โครงการ	แหล่ง งปม.	ยุทธศาสตร์ รชาติ	หน่วยดำเนินการ	พ.ศ.	พ.ศ.	พ.ศ.	พ.ศ.	พ.ศ.	พ.ศ.
				2566	2567	2568	2569	2570	2566-2570
ประเด็นการพัฒนาที่ 5 การพัฒนาคุณภาพชีวิตและความมั่นคงเพื่อส่งเสริมสังคมสร้างสรรค์ <input type="checkbox"/>									
กิจกรรมย่อยที่ 139 ค่าใช้จ่ายในการศึกษาความเหมาะสม สำรอง ออกแบบ โครงการเพิ่มประสิทธิภาพระบบโครงข่ายแหล่งน้ำ 4 ตำบล (จันจว้า, สันทราย, จันจว้าใต้, จอมสวรรค์)	1	3	กรมทรัพยากรน้ำ				23,407,000.00	23,407,000.00	46,814,000.00
กิจกรรมย่อยที่ 140 ค่าใช้จ่ายในการศึกษาความเหมาะสม สำรอง ออกแบบ โครงการเพิ่มประสิทธิภาพระบบโครงข่ายแหล่งน้ำ 6 ตำบล (จันจว้า, สันทราย, ท่าข้าวเปลือก, จันจว้าใต้, จอมสวรรค์, โยนก)	1	3	กรมทรัพยากรน้ำ				29,181,000.00	29,181,000.00	58,362,000.00
กิจกรรมย่อยที่ 141 บำรุงรักษาอ่างเก็บน้ำห้วยก้าง	1	3	กรมทรัพยากรน้ำ				550,000.00	550,000.00	1,100,000.00
กิจกรรมย่อยที่ 142 โครงการอนุรักษ์และฟื้นฟูระบบโครงข่ายแหล่งน้ำหนองซง	1	3	กรมทรัพยากรน้ำ				21,146,160.00	21,146,160.00	42,292,320.00
กิจกรรมย่อยที่ 143 ค่าใช้จ่ายในการศึกษาความเหมาะสม สำรอง ออกแบบ โครงการอนุรักษ์และฟื้นฟูแหล่งน้ำ 4 ตำบล _ ป่าแฝก, หัวงัม, ทานตะวัน, เวียงหัว	1	3	กรมทรัพยากรน้ำ				22,195,000.00	22,195,000.00	44,390,000.00
กิจกรรมย่อยที่ 144 โครงการอนุรักษ์และฟื้นฟูระบบโครงข่ายแหล่งน้ำหนองเขียว	1	3	กรมทรัพยากรน้ำ				17,621,800.00	17,621,800.00	35,243,600.00
กิจกรรมย่อยที่ 145 ค่าใช้จ่ายในการติดตามตรวจสอบและประเมินผลคุณภาพน้ำลุ่มน้ำโขงในส่วนของประเทศไทย	1	3	กรมทรัพยากรน้ำ					1,200,000.00	1,200,000.00
กิจกรรมย่อยที่ 146 ปรับปรุงซ่อมแซมอ่างเก็บน้ำจ้อแก้วท่า พร้อมระบบกระจายน้ำ	1	3	กรมทรัพยากรน้ำ					8,031,280.00	8,031,280.00
กิจกรรมย่อยที่ 147 ก่อสร้างฝายน้ำล้นห้วยยางงาม พร้อมระบบกระจายน้ำ	1	3	กรมทรัพยากรน้ำ					8,031,280.00	8,031,280.00

บัญชีรายการชุดโครงการ				งบประมาณดำเนินการ					
แผนงาน/โครงการ	แหล่ง งปม.	ยุทธศาสตร์ รชาติ	หน่วยดำเนินการ	พ.ศ.	พ.ศ.	พ.ศ.	พ.ศ.	พ.ศ.	พ.ศ.
				2566	2567	2568	2569	2570	2566-2570
ประเด็นการพัฒนาที่ 5 การพัฒนาคุณภาพชีวิตและความมั่นคงเพื่อส่งเสริมสังคมสร้างสรรค์ <input type="checkbox"/>									
กิจกรรมย่อยที่ 148 ก่อสร้างฝายน้ำล้นแม่คำ พร้อมระบบกระจายน้ำ	1	3	กรมทรัพยากรน้ำ					2,990,447.00	2,990,447.00
กิจกรรมย่อยที่ 149 ก่อสร้างอ่างเก็บน้ำห้วยแม่เสียบ พร้อมระบบกระจายน้ำ	1	3	กรมทรัพยากรน้ำ					58,276,980.00	58,276,980.00
กิจกรรมย่อยที่ 150 ค่าใช้จ่ายในการศึกษาความเหมาะสม สำรอง ออกแบบ โครงการเพิ่มประสิทธิภาพแหล่งน้ำ 2 ตำบล (บ้านแซว, แม่เงิน)	1	3	กรมทรัพยากรน้ำ					15,000,000.00	15,000,000.00
กิจกรรมย่อยที่ 151 โครงการก่อสร้างอ่างเก็บน้ำห้วยป่าดัว พร้อมระบบกระจายน้ำ	1	3	กรมทรัพยากรน้ำ					42,365,000.00	42,365,000.00
กิจกรรมย่อยที่ 152 บำรุงรักษาอ่างเก็บน้ำแม่ผางข้าว	1	3	กรมทรัพยากรน้ำ					552,151.00	552,151.00
กิจกรรมย่อยที่ 153 บำรุงรักษาอ่างเก็บน้ำสันป่าสัก	1	3	กรมทรัพยากรน้ำ					552,151.00	552,151.00
กิจกรรมย่อยที่ 154 บำรุงรักษาอ่างเก็บน้ำห้วยก้าง	1	3	กรมทรัพยากรน้ำ					552,151.00	552,151.00
กิจกรรมย่อยที่ 155 บำรุงรักษาอ่างเก็บน้ำห้วยจิว	1	3	กรมทรัพยากรน้ำ					552,151.00	552,151.00
กิจกรรมย่อยที่ 156 บำรุงรักษาอ่างเก็บน้ำห้วยเอียง	1	3	กรมทรัพยากรน้ำ					552,151.00	552,151.00
กิจกรรมย่อยที่ 157 ค่าใช้จ่ายในการศึกษาความเหมาะสม สำรอง ออกแบบ โครงการปรับปรุงทางน้ำสาขา แม่น้ำอิงตอนกลาง	1	3	กรมทรัพยากรน้ำ					23,693,000.00	23,693,000.00
กิจกรรมย่อยที่ 158 ค่าใช้จ่ายในการศึกษาความเหมาะสม สำรอง ออกแบบ โครงการปรับปรุงทางน้ำสาขา น้ำแม่ลาว	1	3	กรมทรัพยากรน้ำ					31,024,000.00	31,024,000.00
กิจกรรมย่อยที่ 159 ค่าใช้จ่ายในการศึกษาความเหมาะสม สำรอง ออกแบบ โครงการปรับปรุงทางน้ำสาขา แม่น้ำโขงตอนบน _ลำน้ำแม่มะ_	1	3	กรมทรัพยากรน้ำ					24,724,000.00	24,724,000.00

บัญชีรายการชุดโครงการ				งบประมาณดำเนินการ					
แผนงาน/โครงการ	แหล่ง งปม.	ยุทธศาสตร์ รชาติ	หน่วยดำเนินการ	พ.ศ.	พ.ศ.	พ.ศ.	พ.ศ.	พ.ศ.	พ.ศ.
				2566	2567	2568	2569	2570	2566-2570
ประเด็นการพัฒนาที่ 5 การพัฒนาคุณภาพชีวิตและความมั่นคงเพื่อส่งเสริมสังคมสร้างสรรค์ <input type="checkbox"/>									
กิจกรรมย่อยที่ 160 ค่าใช้จ่ายในการศึกษาความ เหมาะสม สํารวจ ออกแบบ โครงการปรับปรุงทาง น้ำสาขา แม่น้ำอิงตอนล่าง	1	3	กรมทรัพยากรน้ำ					33,505,000.00	33,505,000.00
กิจกรรมย่อยที่ 161 ค่าใช้จ่ายในการศึกษาความ เหมาะสม สํารวจ ออกแบบ โครงการปรับปรุงทาง น้ำสาขา แม่น้ำโขงตอนบน _ลำน้ำแม่บัง_	1	3	กรมทรัพยากรน้ำ					27,258,000.00	27,258,000.00
กิจกรรมย่อยที่ 162 ค่าใช้จ่ายในการศึกษาความ เหมาะสม สํารวจ ออกแบบ โครงการอนุรักษ์และ ฟื้นฟูระบบโครงข่ายแหล่งน้ำ ตำบลบุญเรือง _ หนองป่าปริง _	1	3	กรมทรัพยากรน้ำ					26,068,000.00	26,068,000.00
กิจกรรมย่อยที่ 163 ค่าใช้จ่ายในการศึกษาความ เหมาะสม สํารวจ ออกแบบ โครงการอนุรักษ์และ ฟื้นฟูแหล่งน้ำ 2 ตำบล _ บ้านแซว, แม่เงิน _	1	3	กรมทรัพยากรน้ำ					32,312,000.00	32,312,000.00
กิจกรรมย่อยที่ 164 ค่าใช้จ่ายในการศึกษาความ เหมาะสม สํารวจ ออกแบบ โครงการเพิ่ม ประสิทธิภาพระบบโครงข่ายแหล่งน้ำ ตำบลบุญเรือง (หนองป่าปริง)	1	3	กรมทรัพยากรน้ำ					29,893,000.00	29,893,000.00
กิจกรรมย่อยที่ 165 โครงการอนุรักษ์และฟื้นฟู แหล่งน้ำ หนองฮ้าง	1	3	กรมทรัพยากรน้ำ					15,058,650.00	15,058,650.00
กิจกรรมย่อยที่ 166 โครงการอนุรักษ์และฟื้นฟูระบบ โครงข่ายแหล่งน้ำ หนองป่าปริง	1	3	กรมทรัพยากรน้ำ					23,089,930.00	23,089,930.00
กิจกรรมย่อยที่ 167 โครงการอนุรักษ์และฟื้นฟู แหล่งน้ำหนองเรือหนองสะแล็บ	1	3	กรมทรัพยากรน้ำ					16,564,520.00	16,564,520.00

บัญชีรายการชุดโครงการ				งบประมาณดำเนินการ					
แผนงาน/โครงการ	แหล่ง งปม.	ยุทธศาสตร์ รชาติ	หน่วยดำเนินการ	พ.ศ.	พ.ศ.	พ.ศ.	พ.ศ.	พ.ศ.	พ.ศ.
				2566	2567	2568	2569	2570	2566-2570
ประเด็นการพัฒนาที่ 5 การพัฒนาคุณภาพชีวิตและความมั่นคงเพื่อส่งเสริมสังคมสร้างสรรค์ <input type="checkbox"/>									
กิจกรรมย่อยที่ 287กำจัดวัชพืช (โดยแรงคน) หัว งานและคลองส่งน้ำสายใหญ่ฝั่งขวา RMC ฝ่ายล้าวก กม. 0+000 ถึง 2+430 จำนวน 53 ไร่ โครงการ ชลประทานเชียงราย	1	3	กรมชลประทาน	250,000.00	250,000.00	250,000.00	250,000.00	250,000.00	1,250,000.00
กิจกรรมย่อยที่ 288บำรุงรักษาทางลำเลียงใหญ่ โครงการชลประทานเชียงราย	1	3	กรมชลประทาน	808,000.00	808,000.00	808,000.00	808,000.00	808,000.00	4,040,000.00
กิจกรรมย่อยที่ 289บำรุงรักษาทางลำเลียงใหญ่ คลอง LMC อ่างเก็บน้ำแม่ต๋าก โครงการชลประทาน เชียงราย ระยะทาง 0.900 กิโลเมตร	1	3	กรมชลประทาน	950,000.00	950,000.00	950,000.00	950,000.00	950,000.00	4,750,000.00
กิจกรรมย่อยที่ 290ปรับปรุงคันคลองซอย 11L-RMC โครงการส่งน้ำและบำรุงรักษาแม่ลาว ระยะทาง 3.000 กิโลเมตร	1	3	กรมชลประทาน	6,000,000.00	6,000,000.00	6,000,000.00	6,000,000.00	6,000,000.00	30,000,000.00
กิจกรรมย่อยที่ 291ปรับปรุงคันคลองซอย 13L-RMC ระยะที่ 2 โครงการส่งน้ำและบำรุงรักษา แม่ลาว ระยะทาง 3.00 กิโลเมตร	1	3	กรมชลประทาน	18,000,000.00	18,000,000.00	18,000,000.00	18,000,000.00	18,000,000.00	90,000,000.00
กิจกรรมย่อยที่ 292ปรับปรุงคันคลอง RMC ระยะที่ 5 ระยะทาง 2.500 กิโลเมตร โครงการส่งน้ำและ บำรุงรักษาแม่ลาว	1	3	กรมชลประทาน	15,000,000.00	15,000,000.00	15,000,000.00	15,000,000.00	15,000,000.00	75,000,000.00
กิจกรรมย่อยที่ 293โครงการเจาะบ่อบาดาลพัฒนา น้ำบาดาลเพื่อการเกษตร	1	3	กรมชลประทาน		1,500,000.00	1,500,000.00	1,500,000.00	1,500,000.00	6,000,000.00
กิจกรรมย่อยที่ 294โครงการวางท่อระบายน้ำ ซอย 6 หน้าบ้านนางวัฒนา อ้ายดี ถึงลำน้ำห้วยไคร้	1	3	กรมชลประทาน		1,200,000.00	1,200,000.00	1,200,000.00	1,200,000.00	4,800,000.00
กิจกรรมย่อยที่ 295โครงการขุดเจาะบ่อบาดาลเพื่อ การเกษตร	1	3	กรมชลประทาน		1,200,000.00	1,200,000.00	1,200,000.00	1,200,000.00	4,800,000.00

บัญชีรายการชุดโครงการ				งบประมาณดำเนินการ					
แผนงาน/โครงการ	แหล่ง งปม.	ยุทธศาสตร์ รชชาติ	หน่วยดำเนินการ	พ.ศ.	พ.ศ.	พ.ศ.	พ.ศ.	พ.ศ.	พ.ศ.
				2566	2567	2568	2569	2570	2566-2570
ประเด็นการพัฒนาที่ 5 การพัฒนาคุณภาพชีวิตและความมั่นคงเพื่อส่งเสริมสังคมสร้างสรรค์ <input type="checkbox"/>									
กิจกรรมย่อยที่ 296โครงการก่อสร้างบ่อน้ำบาดาลน้ำใต้ดินระบบปิด	1	3	กรมชลประทาน		1,200,000.00	1,200,000.00	1,200,000.00	1,200,000.00	4,800,000.00
กิจกรรมย่อยที่ 297โครงการขุดลอกลำเหมืองพื้นที่การเกษตร	1	3	กรมชลประทาน		1,200,000.00	1,200,000.00	1,200,000.00	1,200,000.00	4,800,000.00
กิจกรรมย่อยที่ 298โครงการก่อสร้างบ่อน้ำบาดาลน้ำใต้ดินระบบเปิด	1	3	กรมชลประทาน		1,500,000.00	1,500,000.00	1,500,000.00	1,500,000.00	6,000,000.00
กิจกรรมย่อยที่ 299โครงการก่อสร้างฝายทดน้ำ และรางส่งน้ำเหมือนห้วยไคร้ บริเวณเลยบ้านนายบรรจง ออนตะไคร้	1	3	กรมชลประทาน		1,200,000.00	1,200,000.00	1,200,000.00	1,200,000.00	4,800,000.00
กิจกรรมย่อยที่ 300จัดระบบน้ำโครงการอ่างเก็บน้ำแม่แก้ว (ระยะที่ 5) พื้นที่ 1,000 ไร่ สำนักงานจัดรูปที่ดินและจัดระบบน้ำเพื่อเกษตรกรรมที่ 3	1	3	กรมชลประทาน		15,000,000.00	15,000,000.00	15,000,000.00	15,000,000.00	60,000,000.00
กิจกรรมย่อยที่ 301จัดระบบน้ำโครงการอ่างเก็บน้ำแม่สรวย (ระยะที่ 1) พื้นที่ 1,800 ไร่ สำนักงานจัดรูปที่ดินและจัดระบบน้ำเพื่อเกษตรกรรมที่ 3	1	3	กรมชลประทาน		20,000,000.00	20,000,000.00	20,000,000.00	20,000,000.00	80,000,000.00
กิจกรรมย่อยที่ 302จัดระบบน้ำโครงการโครงการส่งน้ำและบำรุงรักษาแม่ลาว (ระยะที่ 1) พื้นที่ 1,000 ไร่ สำนักงานจัดรูปที่ดินและจัดระบบน้ำเพื่อเกษตรกรรมที่ 3	1	3	กรมชลประทาน		15,000,000.00	15,000,000.00	15,000,000.00	15,000,000.00	60,000,000.00
กิจกรรมย่อยที่ 303ปรับปรุงจัดระบบน้ำโครงการส่งน้ำและบำรุงรักษาแม่ลาว (ระยะที่ 1) พื้นที่ 1,000 ไร่ สำนักงานจัดรูปที่ดินและจัดระบบน้ำเพื่อเกษตรกรรมที่ 3	1	3	กรมชลประทาน		12,000,000.00	12,000,000.00	12,000,000.00	12,000,000.00	48,000,000.00

บัญชีรายการชุดโครงการ				งบประมาณดำเนินการ					
แผนงาน/โครงการ	แหล่ง งปม.	ยุทธศาสตร์ รชาติ	หน่วยดำเนินการ	พ.ศ.	พ.ศ.	พ.ศ.	พ.ศ.	พ.ศ.	พ.ศ.
				2566	2567	2568	2569	2570	2566-2570
ประเด็นการพัฒนาที่ 5 การพัฒนาคุณภาพชีวิตและความมั่นคงเพื่อส่งเสริมสังคมสร้างสรรค์ <input type="checkbox"/>									
กิจกรรมย่อยที่ 304ปรับปรุงคลองส่งน้ำสาย 1L-RMC.1 โครงการพัฒนาการเกษตรแม่สาย พื้นที่ชลประทาน 1,000 ไร่ โครงการชลประทานเชียงราย	1	3	กรมชลประทาน		15,000,000.00	15,000,000.00	15,000,000.00	15,000,000.00	60,000,000.00
กิจกรรมย่อยที่ 305งานจ้างจัดหาและติดตั้งเครื่องมือตรวจวัดพฤติกรรมเขื่อนพร้อมระบบรับส่งข้อมูลอัตโนมัติ เขื่อนแม่ต๋ำก	1	3	กรมชลประทาน		13,570,000.00	13,570,000.00	13,570,000.00	13,570,000.00	54,280,000.00
กิจกรรมย่อยที่ 306ปรับปรุงคลองแยกซอย FTO.28 พร้อมอาคารประกอบ	1	3	กรมชลประทาน		7,000,000.00	7,000,000.00	7,000,000.00	7,000,000.00	28,000,000.00
กิจกรรมย่อยที่ 307ปรับปรุงอาคารรับน้ำเข้า คลองซอย 4L-RMC จำนวน 5 แห่ง	1	3	กรมชลประทาน		1,000,000.00	1,000,000.00	1,000,000.00	1,000,000.00	4,000,000.00
กิจกรรมย่อยที่ 308ปรับปรุงถนนคันคลอง4LRMC ฝั่งซ้าย ช่วง กม.0+020 ถึง กม.4+328	1	3	กรมชลประทาน		13,000,000.00	13,000,000.00	13,000,000.00	13,000,000.00	52,000,000.00
กิจกรรมย่อยที่ 309ปรับปรุงรางเทื่อน้ำกลางคลอง RMC กม.4+240	1	3	กรมชลประทาน		18,000,000.00	18,000,000.00	18,000,000.00	18,000,000.00	72,000,000.00
กิจกรรมย่อยที่ 310ปรับปรุงคลองระบายน้ำคลองซอย 4L-RMC ฝั่งขวา กม. 0+040 ถึง กม. 4+328	1	3	กรมชลประทาน		4,000,000.00	4,000,000.00	4,000,000.00	4,000,000.00	16,000,000.00
กิจกรรมย่อยที่ 311ปรับปรุงคลองแยกซอย FTO.39 พร้อมอาคารประกอบ	1	3	กรมชลประทาน		5,000,000.00	5,000,000.00	5,000,000.00	5,000,000.00	20,000,000.00
กิจกรรมย่อยที่ 312ปรับปรุงระบบส่งน้ำพร้อมอาคารประกอบ ปตร.เจ้าวรการบัญชา ระยะที่ 2	1	3	กรมชลประทาน		18,000,000.00	18,000,000.00	18,000,000.00	18,000,000.00	72,000,000.00
กิจกรรมย่อยที่ 313ปรับปรุงไซฟ่อนอัดน้ำห้วยร่องธาร กม.6+240	1	3	กรมชลประทาน		10,000,000.00	10,000,000.00	10,000,000.00	10,000,000.00	40,000,000.00

บัญชีรายการชุดโครงการ				งบประมาณดำเนินการ					
แผนงาน/โครงการ	แหล่ง งปม.	ยุทธศาสตร์ รชชาติ	หน่วยดำเนินการ	พ.ศ.	พ.ศ.	พ.ศ.	พ.ศ.	พ.ศ.	พ.ศ.
				2566	2567	2568	2569	2570	2566-2570
ประเด็นการพัฒนาที่ 5 การพัฒนาคุณภาพชีวิตและความมั่นคงเพื่อส่งเสริมสังคมสร้างสรรค์ <input type="checkbox"/>									
กิจกรรมย่อยที่ 314ปรับปรุงคลองแยกซอย FTO 13 R-LMC พร้อมอาคารประกอบ	1	3	กรมชลประทาน		2,450,000.00	2,450,000.00	2,450,000.00	2,450,000.00	9,800,000.00
กิจกรรมย่อยที่ 315ปรับปรุงระบบส่งน้ำอ่างเก็บน้ำน้ำคำ อันเนื่องมาจากพระราชดำริ พื้นที่ชลประทาน 500 ไร่ โครงการชลประทานเชียงราย	1	3	กรมชลประทาน		3,000,000.00	3,000,000.00	3,000,000.00	3,000,000.00	12,000,000.00
กิจกรรมย่อยที่ 316ปรับปรุงระบบส่งน้ำอ่างเก็บน้ำแม่ตาแมว อันเนื่องมาจากพระราชดำริ พื้นที่รับประโยชน์ 600 ไร่ โครงการชลประทานเชียงราย	1	3	กรมชลประทาน		20,000,000.00	20,000,000.00	20,000,000.00	20,000,000.00	80,000,000.00
กิจกรรมย่อยที่ 317อ่างเก็บน้ำห้วยหกพร้อมระบบส่งน้ำ ปริมาณกักเก็บ 0.250 ลบ.ม.	1	3	กรมชลประทาน		20,000,000.00	20,000,000.00	20,000,000.00	20,000,000.00	80,000,000.00
กิจกรรมย่อยที่ 318ฝายเตาบ่มพร้อมระบบส่งน้ำ จัดหาน้ำสนับสนุนพื้นที่การเกษตรในเขตปฏิรูปที่ดิน พื้นที่ชลประทาน 2000 ไร่ โครงการชลประทานเชียงราย	1	3	กรมชลประทาน		10,000,000.00	10,000,000.00	10,000,000.00	10,000,000.00	40,000,000.00
กิจกรรมย่อยที่ 319ปรับปรุงระบบส่งน้ำฝายบ้านยายเหนือ-บ้านยายใต้ (จัดหาน้ำสนับสนุนเกษตรแปลงใหญ่) ต.ม่วงยาย อ.เวียงแก่น จ.เชียงราย พื้นที่ชลประทาน 600 ไร่ โครงการชลประทานเชียงราย	1	3	กรมชลประทาน		8,000,000.00	8,000,000.00	8,000,000.00	8,000,000.00	32,000,000.00
กิจกรรมย่อยที่ 320สถานีสูบน้ำด้วยไฟฟ้าพร้อมระบบส่งน้ำบ้านปากอิง พื้นที่ชลประทาน 1600 ไร่ โครงการชลประทานเชียงราย	1	3	กรมชลประทาน		20,000,000.00	20,000,000.00	20,000,000.00	20,000,000.00	80,000,000.00

บัญชีรายการชุดโครงการ				งบประมาณดำเนินการ					
แผนงาน/โครงการ	แหล่ง งปม.	ยุทธศาสตร์ รชาติ	หน่วยดำเนินการ	พ.ศ.	พ.ศ.	พ.ศ.	พ.ศ.	พ.ศ.	พ.ศ.
				2566	2567	2568	2569	2570	2566-2570
ประเด็นการพัฒนาที่ 5 การพัฒนาคุณภาพชีวิตและความมั่นคงเพื่อส่งเสริมสังคมสร้างสรรค์ <input type="checkbox"/>									
กิจกรรมย่อยที่ 321 คั้นกั้นน้ำแม่พุงฝั่งขวา ระยะ 2 พื้นที่รับประโยชน์ 1000 ไร่ โครงการชลประทาน เชียงราย	1	3	กรมชลประทาน		30,000,000.00	30,000,000.00	30,000,000.00	30,000,000.00	120,000,000.00
กิจกรรมย่อยที่ 322 โครงการพัฒนาแก้มลิงเวียง หนองหล่ม ปริมาณเก็บกัก 3.00 ล้านลูกบาศก์เมตร	1	3	กรมชลประทาน		150,000,000.00	150,000,000.00	150,000,000.00	150,000,000.00	600,000,000.00
กิจกรรมย่อยที่ 323 คั้นกั้นน้ำบ้านม่วงหูลี่ พื้นที่ รับประโยชน์ 600 ไร่ โครงการชลประทานเชียงราย	1	3	กรมชลประทาน		10,000,000.00	10,000,000.00	10,000,000.00	10,000,000.00	40,000,000.00
กิจกรรมย่อยที่ 324 ป้องกันการกัดเซาะตลิ่งในลำน้ำ สรวย เขื่อนแม่สรวย ระยะที่ 4	1	3	กรมชลประทาน		18,000,000.00	18,000,000.00	18,000,000.00	18,000,000.00	72,000,000.00
กิจกรรมย่อยที่ 325 ปรับปรุงคลอง 1L-RMC พร้อม อาคารประกอบ โครงการส่งน้ำและบำรุงรักษาแม่ลาว	1	3	กรมชลประทาน		6,000,000.00	6,000,000.00	6,000,000.00	6,000,000.00	24,000,000.00
กิจกรรมย่อยที่ 326 ปรับปรุงคลองแยกซอย FTO.3L-RMC พร้อมอาคารประกอบ	1	3	กรมชลประทาน		10,000,000.00	10,000,000.00	10,000,000.00	10,000,000.00	40,000,000.00
กิจกรรมย่อยที่ 327 โครงการก่อสร้างคั้นกั้นน้ำแม่พุง ฝั่งซ้าย พื้นที่รับประโยชน์ 1000 ไร่ โครงการ ชลประทานเชียงราย	1	3	กรมชลประทาน		18,000,000.00	18,000,000.00	18,000,000.00	18,000,000.00	72,000,000.00
กิจกรรมย่อยที่ 328 โครงการประดูระบายน้ำบ้าน ม่วงหูลี่พร้อมอาคารประกอบ พื้นที่รับประโยชน์ 800 ไร่ โครงการชลประทานเชียงราย	1	3	กรมชลประทาน		12,000,000.00	12,000,000.00	12,000,000.00	12,000,000.00	48,000,000.00
กิจกรรมย่อยที่ 329 โครงการประดูระบายน้ำบ้านสัน ผักแคพร้อมอาคารประกอบ พื้นที่รับประโยชน์ 700 ไร่ โครงการชลประทานเชียงราย	1	3	กรมชลประทาน		12,000,000.00	12,000,000.00	12,000,000.00	12,000,000.00	48,000,000.00

บัญชีรายการชุดโครงการ				งบประมาณดำเนินการ					
แผนงาน/โครงการ	แหล่ง งปม.	ยุทธศาสตร์ รชาติ	หน่วยดำเนินการ	พ.ศ.	พ.ศ.	พ.ศ.	พ.ศ.	พ.ศ.	พ.ศ.
				2566	2567	2568	2569	2570	2566-2570
ประเด็นการพัฒนาที่ 5 การพัฒนาคุณภาพชีวิตและความมั่นคงเพื่อส่งเสริมสังคมสร้างสรรค์ <input type="checkbox"/>									
กิจกรรมย่อยที่ 330 คั้นกั้นน้ำพุงป้องกันตลิ่งฝายวัง เคียน พื้นที่รับประโยชน์ 1500 ไร่ โครงการ ชลประทานเชียงราย	1	3	กรมชลประทาน		20,000,000.00	20,000,000.00	20,000,000.00	20,000,000.00	80,000,000.00
กิจกรรมย่อยที่ 331 ประตुरะบายน้ำพร้อมอาคาร ประกอบลำน้ำงาม พื้นที่รับประโยชน์ 3500 ไร่ โครงการชลประทานเชียงราย	1	3	กรมชลประทาน		50,000,000.00	50,000,000.00	50,000,000.00	50,000,000.00	200,000,000.00
กิจกรรมย่อยที่ 332 ประตुरะบายน้ำแม่คำบ้านสันธาตุ พื้นที่รับประโยชน์ 1200 ไร่ โครงการชลประทาน เชียงราย	1	3	กรมชลประทาน		20,000,000.00	20,000,000.00	20,000,000.00	20,000,000.00	80,000,000.00
กิจกรรมย่อยที่ 333 โครงการประตुरะบายน้ำร่องธาตุ พื้นที่รับประโยชน์ 800 ไร่ โครงการชลประทาน เชียงราย	1	3	กรมชลประทาน		20,000,000.00	20,000,000.00	20,000,000.00	20,000,000.00	80,000,000.00
กิจกรรมย่อยที่ 334 อาคารบังคับน้ำปากลำห้วยแม่ มอญ พื้นที่รับประโยชน์ 600 ไร่ โครงการ ชลประทานเชียงราย	1	3	กรมชลประทาน		10,000,000.00	10,000,000.00	10,000,000.00	10,000,000.00	40,000,000.00
กิจกรรมย่อยที่ 335 โครงการประตुरะบายน้ำบ้าน หนองผักจิก แห่งที่ 3 พื้นที่รับประโยชน์ 650 ไร่ โครงการชลประทานเชียงราย	1	3	กรมชลประทาน		12,000,000.00	12,000,000.00	12,000,000.00	12,000,000.00	48,000,000.00
กิจกรรมย่อยที่ 336 อาคารรับน้ำและระบายน้ำหนอง ฮ่าง พื้นที่รับประโยชน์ 2000 ไร่ โครงการ ชลประทานเชียงราย	1	3	กรมชลประทาน		9,000,000.00	9,000,000.00	9,000,000.00	9,000,000.00	36,000,000.00
กิจกรรมย่อยที่ 337 คั้นกั้นน้ำพร้อมอาคารระบายน้ำ แม่จัน ตำบลป่าตึง พื้นที่รับประโยชน์ 2000 ไร่ โครงการชลประทานเชียงราย	1	3	กรมชลประทาน		15,000,000.00	15,000,000.00	15,000,000.00	15,000,000.00	60,000,000.00

บัญชีรายการชุดโครงการ				งบประมาณดำเนินการ					
แผนงาน/โครงการ	แหล่ง งปม.	ยุทธศาสตร์ รชาติ	หน่วยดำเนินการ	พ.ศ.	พ.ศ.	พ.ศ.	พ.ศ.	พ.ศ.	พ.ศ.
				2566	2567	2568	2569	2570	2566-2570
ประเด็นการพัฒนาที่ 5 การพัฒนาคุณภาพชีวิตและความมั่นคงเพื่อส่งเสริมสังคมสร้างสรรค์ <input type="checkbox"/>									
กิจกรรมย่อยที่ 338สถานีสูบน้ำด้วยไฟฟ้าพร้อมระบบส่งน้ำบ้านขาวา พื้นที่ชลประทาน 500 ไร่ โครงการชลประทานเชียงราย	1	3	กรมชลประทาน		20,000,000.00	20,000,000.00	20,000,000.00	20,000,000.00	80,000,000.00
กิจกรรมย่อยที่ 339สถานีสูบน้ำด้วยไฟฟ้าพร้อมระบบส่งน้ำบ้านดำน้าง พื้นที่ชลประทาน 2500 ไร่ โครงการชลประทานเชียงราย	1	3	กรมชลประทาน		35,000,000.00	35,000,000.00	35,000,000.00	35,000,000.00	140,000,000.00
กิจกรรมย่อยที่ 340สถานีสูบน้ำด้วยไฟฟ้าพร้อมระบบส่งน้ำบ้านหนองฮ้าง พื้นที่ชลประทาน 2000 ไร่ โครงการชลประทานเชียงราย	1	3	กรมชลประทาน		20,000,000.00	20,000,000.00	20,000,000.00	20,000,000.00	80,000,000.00
กิจกรรมย่อยที่ 341สถานีสูบน้ำด้วยไฟฟ้าพร้อมระบบส่งน้ำศรีรมเย็น พื้นที่ชลประทาน 1800 ไร่ โครงการชลประทานเชียงราย	1	3	กรมชลประทาน		23,000,000.00	23,000,000.00	23,000,000.00	23,000,000.00	92,000,000.00
กิจกรรมย่อยที่ 342สถานีสูบน้ำด้วยไฟฟ้าพร้อมระบบส่งน้ำบ้านท้าวแก่นจันทร์ พื้นที่ชลประทาน 1500 ไร่ โครงการชลประทานเชียงราย	1	3	กรมชลประทาน		22,000,000.00	22,000,000.00	22,000,000.00	22,000,000.00	88,000,000.00
กิจกรรมย่อยที่ 343สถานีสูบน้ำด้วยไฟฟ้าพร้อมระบบส่งน้ำบ้านต้นปล้อง พื้นที่ชลประทาน 1800 ไร่ โครงการชลประทานเชียงราย	1	3	กรมชลประทาน		32,000,000.00	32,000,000.00	32,000,000.00	32,000,000.00	128,000,000.00
กิจกรรมย่อยที่ 344ฝายแม่เลียบพร้อมระบบส่งน้ำ พื้นที่ชลประทาน 1200 ไร่ โครงการชลประทาน เชียงราย	1	3	กรมชลประทาน		9,800,000.00	9,800,000.00	9,800,000.00	9,800,000.00	39,200,000.00
กิจกรรมย่อยที่ 345ฝายบ้านทุ่งกวางใต้พร้อมระบบส่งน้ำ พื้นที่ชลประทาน 2000 ไร่ โครงการชลประทานเชียงราย	1	3	กรมชลประทาน		20,000,000.00	20,000,000.00	20,000,000.00	20,000,000.00	80,000,000.00

บัญชีรายการชุดโครงการ				งบประมาณดำเนินการ					
แผนงาน/โครงการ	แหล่ง งปม.	ยุทธศาสตร์ รชาติ	หน่วยดำเนินการ	พ.ศ.	พ.ศ.	พ.ศ.	พ.ศ.	พ.ศ.	พ.ศ.
				2566	2567	2568	2569	2570	2566-2570
ประเด็นการพัฒนาที่ 5 การพัฒนาคุณภาพชีวิตและความมั่นคงเพื่อส่งเสริมสังคมสร้างสรรค์ <input type="checkbox"/>									
กิจกรรมย่อยที่ 346ปรับปรุงระบบส่งน้ำฝายน้ำวางพื้นที่ชลประทาน 500 ไร่ โครงการชลประทาน เชียงราย	1	3	กรมชลประทาน		9,800,000.00	9,800,000.00	9,800,000.00	9,800,000.00	39,200,000.00
กิจกรรมย่อยที่ 347อ่างเก็บน้ำห้วยสาพร้อมระบบส่งน้ำ พื้นที่ชลประทาน500 ไร่ โครงการชลประทาน เชียงราย	1	3	กรมชลประทาน		45,000,000.00	45,000,000.00	45,000,000.00	45,000,000.00	180,000,000.00
กิจกรรมย่อยที่ 348อ่างเก็บน้ำห้วยกองหินและระบบส่งน้ำ 1 แห่ง ปริมาณกักเก็บ 0.250 ลบ.ม.	1	3	กรมชลประทาน		30,000,000.00	30,000,000.00	30,000,000.00	30,000,000.00	120,000,000.00
กิจกรรมย่อยที่ 349ฝายพร้อมระบบส่งน้ำห้วยปอ (ติดปัญหาที่ดิน) พื้นที่ชลประทาน 750 ไร่ โครงการชลประทาน เชียงราย	1	3	กรมชลประทาน		8,000,000.00	8,000,000.00	8,000,000.00	8,000,000.00	32,000,000.00
กิจกรรมย่อยที่ 350ฝายห้วยต้นงิ้วพร้อมระบบส่งน้ำ พื้นที่ชลประทาน 1,200 ไร่ โครงการชลประทาน เชียงราย	1	3	กรมชลประทาน		15,000,000.00	15,000,000.00	15,000,000.00	15,000,000.00	60,000,000.00
กิจกรรมย่อยที่ 351ฝายห้วยมะยมพร้อมระบบส่งน้ำ พื้นที่ชลประทาน 500 ไร่ โครงการชลประทาน เชียงราย	1	3	กรมชลประทาน		10,000,000.00	10,000,000.00	10,000,000.00	10,000,000.00	40,000,000.00
กิจกรรมย่อยที่ 352ฝายบ้านป่าห่มพร้อมระบบส่งน้ำ พื้นที่ชลประทาน 1,300 ไร่ โครงการชลประทาน เชียงราย	1	3	กรมชลประทาน		18,000,000.00	18,000,000.00	18,000,000.00	18,000,000.00	72,000,000.00
กิจกรรมย่อยที่ 353ฝายคึกฤทธิ์พร้อมระบบส่งน้ำ จัดหาน้ำสนับสนุนพื้นที่การเกษตรในเขตปฏิรูปที่ดิน พื้นที่ชลประทาน 700 ไร่ โครงการชลประทาน เชียงราย	1	3	กรมชลประทาน		98,000,000.00	98,000,000.00	98,000,000.00	98,000,000.00	392,000,000.00

บัญชีรายการชุดโครงการ				งบประมาณดำเนินการ					
แผนงาน/โครงการ	แหล่ง งปม.	ยุทธศาสตร์ รชาติ	หน่วยดำเนินการ	พ.ศ.	พ.ศ.	พ.ศ.	พ.ศ.	พ.ศ.	พ.ศ.
				2566	2567	2568	2569	2570	2566-2570
ประเด็นการพัฒนาที่ 5 การพัฒนาคุณภาพชีวิตและความมั่นคงเพื่อส่งเสริมสังคมสร้างสรรค์ <input type="checkbox"/>									
กิจกรรมย่อยที่ 354ฝายวังแก้วไฮดรอมระบบส่งน้ำพื้นที่ชลประทาน 200 ไร่ โครงการชลประทานเชียงราย	1	3	กรมชลประทาน		8,000,000.00	8,000,000.00	8,000,000.00	8,000,000.00	32,000,000.00
กิจกรรมย่อยที่ 355อ่างเก็บน้ำแม่สาดพร้อมระบบส่งน้ำ ปริมาณกักเก็บ 1.081 ลบ.ม.	1	3	กรมชลประทาน		50,000,000.00	50,000,000.00	50,000,000.00	50,000,000.00	200,000,000.00
กิจกรรมย่อยที่ 356ฝายพร้อมระบบส่งน้ำบ้านเขื่อนแก้ว พื้นที่ชลประทาน 500 ไร่ โครงการชลประทานเชียงราย	1	3	กรมชลประทาน		8,000,000.00	8,000,000.00	8,000,000.00	8,000,000.00	32,000,000.00
กิจกรรมย่อยที่ 357ปรับปรุงคลองส่งน้ำ 1R-RMC อ่างเก็บน้ำแม่ต๋าก พื้นที่ชลประทาน 1,000 ไร่ โครงการชลประทานเชียงราย	1	3	กรมชลประทาน		9,500,000.00	9,500,000.00	9,500,000.00	9,500,000.00	38,000,000.00
กิจกรรมย่อยที่ 358ปรับปรุงระบบคลองส่งน้ำ RMC ฝายโป่งนก พื้นที่ชลประทาน 60 ไร่ โครงการชลประทานเชียงราย	1	3	กรมชลประทาน		6,000,000.00	6,000,000.00	6,000,000.00	6,000,000.00	24,000,000.00
กิจกรรมย่อยที่ 359ปรับปรุงอาคารระบายน้ำล้น อ่างเก็บน้ำห้วยหมอเฒ่า อันเนื่องมาจากพระราชดำริ พื้นที่รับประโยชน์ 650 ไร่ โครงการชลประทานเชียงราย	1	3	กรมชลประทาน		10,000,000.00	10,000,000.00	10,000,000.00	10,000,000.00	40,000,000.00
กิจกรรมย่อยที่ 360ปรับปรุงระบบส่งน้ำอ่างเก็บน้ำห้วยเตือ อันเนื่องมาจากพระราชดำริ ระยะที่ 2 พื้นที่ชลประทาน 500 ไร่ โครงการชลประทานเชียงราย	1	3	กรมชลประทาน		5,000,000.00	5,000,000.00	5,000,000.00	5,000,000.00	20,000,000.00

บัญชีรายการชุดโครงการ				งบประมาณดำเนินการ					
แผนงาน/โครงการ	แหล่ง งปม.	ยุทธศาสตร์ รชาติ	หน่วยดำเนินการ	พ.ศ.	พ.ศ.	พ.ศ.	พ.ศ.	พ.ศ.	พ.ศ.
				2566	2567	2568	2569	2570	2566-2570
ประเด็นการพัฒนาที่ 5 การพัฒนาคุณภาพชีวิตและความมั่นคงเพื่อส่งเสริมสังคมสร้างสรรค์ <input type="checkbox"/>									
กิจกรรมย่อยที่ 361ปรับปรุงระบบส่งน้ำอ่างเก็บน้ำห้วยหมากเอี้ยก อันเนื่องมาจากพระราชดำริ พื้นที่รับประโยชน์ 1,500 ไร่ โครงการชลประทานเชียงราย	1	3	กรมชลประทาน		12,000,000.00	12,000,000.00	12,000,000.00	12,000,000.00	48,000,000.00
กิจกรรมย่อยที่ 362ปรับปรุงระบบส่งน้ำอ่างเก็บน้ำห้วยดีหมี่ อันเนื่องมาจากพระราชดำริ พื้นที่ชลประทาน 500 ไร่ โครงการชลประทานเชียงราย	1	3	กรมชลประทาน		10,000,000.00	10,000,000.00	10,000,000.00	10,000,000.00	40,000,000.00
กิจกรรมย่อยที่ 363ปรับปรุงระบบส่งน้ำฝายปางไคร้ อันเนื่องมาจากพระราชดำริ ระยะที่ 3 พื้นที่ชลประทาน 10,000ไร่ โครงการชลประทานเชียงราย	1	3	กรมชลประทาน		14,000,000.00	14,000,000.00	14,000,000.00	14,000,000.00	56,000,000.00
กิจกรรมย่อยที่ 364ปรับปรุงระบบส่งน้ำอ่างเก็บน้ำห้วยน้ำม้า อันเนื่องมาจากพระราชดำริ พื้นที่ชลประทาน 2,000 ไร่ โครงการชลประทานเชียงราย พื้นที่ชลประทาน 1,200 ไร่ โครงการชลประทานเชียงราย	1	3	กรมชลประทาน		15,000,000.00	15,000,000.00	15,000,000.00	15,000,000.00	60,000,000.00
กิจกรรมย่อยที่ 365ปรับปรุงระบบส่งน้ำอ่างเก็บน้ำห้วยมะแกงอันเนื่องมาจากพระราชดำริ ระยะที่ 2 พื้นที่ชลประทาน 1,200 ไร่ โครงการชลประทานเชียงราย	1	3	กรมชลประทาน		27,000,000.00	27,000,000.00	27,000,000.00	27,000,000.00	108,000,000.00
กิจกรรมย่อยที่ 366ฝายบ้านอาฮีโทะพร้อมระบบส่งน้ำ พื้นที่ชลประทาน 300 ไร่ โครงการชลประทานเชียงราย	1	3	กรมชลประทาน		9,000,000.00	9,000,000.00	9,000,000.00	9,000,000.00	36,000,000.00

บัญชีรายการชุดโครงการ				งบประมาณดำเนินการ					
แผนงาน/โครงการ	แหล่ง งปม.	ยุทธศาสตร์ รชชาติ	หน่วยดำเนินการ	พ.ศ.	พ.ศ.	พ.ศ.	พ.ศ.	พ.ศ.	พ.ศ.
				2566	2567	2568	2569	2570	2566-2570
ประเด็นการพัฒนาที่ 5 การพัฒนาคุณภาพชีวิตและความมั่นคงเพื่อส่งเสริมสังคมสร้างสรรค์ <input type="checkbox"/>									
กิจกรรมย่อยที่ 367 ฝ่ายพร้อมระบบส่งน้ำบ้านโป่งเหนือ อันเนื่องมาจากพระราชดำริ พื้นที่ชลประทาน 800 ไร่ โครงการชลประทานเชียงราย	1	3	กรมชลประทาน		48,000,000.00	48,000,000.00	48,000,000.00	48,000,000.00	192,000,000.00
กิจกรรมย่อยที่ 368 ฝ่ายพร้อมระบบส่งน้ำบ้านสามเต้า จัดหาน้ำสนับสนุนโครงการรักษาน้ำเพื่อพระแม่ของแผ่นดินลุ่มน้ำคำ พื้นที่ชลประทาน 150 ไร่ โครงการชลประทานเชียงราย	1	3	กรมชลประทาน		9,000,000.00	9,000,000.00	9,000,000.00	9,000,000.00	36,000,000.00
กิจกรรมย่อยที่ 369 ฝ่ายพร้อมระบบส่งน้ำบ้านขาหย่าง จัดหาน้ำสนับสนุนโครงการรักษาน้ำเพื่อพระแม่ของแผ่นดินลุ่มน้ำคำ พื้นที่ชลประทาน 140 ไร่ โครงการชลประทานเชียงราย	1	3	กรมชลประทาน		9,000,000.00	9,000,000.00	9,000,000.00	9,000,000.00	36,000,000.00
กิจกรรมย่อยที่ 370 อ่างเก็บน้ำห้วยโป่งพร้อมระบบส่งน้ำ จัดหาน้ำสนับสนุนโครงการหลวงห้วยโป่ง พื้นที่ชลประทาน 3,000 ไร่ โครงการชลประทานเชียงราย	1	3	กรมชลประทาน		30,000,000.00	30,000,000.00	30,000,000.00	30,000,000.00	120,000,000.00
กิจกรรมย่อยที่ 371 ฝ่ายพร้อมระบบส่งน้ำ จัดหาน้ำสนับสนุนพื้นที่ขยายผลสถานีพัฒนาการเกษตรที่สูงตามพระราชดำริบ้านธารทอง พื้นที่ชลประทาน 1,800 ไร่ โครงการชลประทานเชียงราย	1	3	กรมชลประทาน		9,000,000.00	9,000,000.00	9,000,000.00	9,000,000.00	36,000,000.00
กิจกรรมย่อยที่ 372 ฝ่ายห้วยคุดพร้อมระบบส่งน้ำ จัดหาน้ำสนับสนุนศูนย์พัฒนาโครงการหลวงผาดั้ง พื้นที่ชลประทาน 150 ไร่ โครงการชลประทานเชียงราย	1	3	กรมชลประทาน		9,000,000.00	9,000,000.00	9,000,000.00	9,000,000.00	36,000,000.00

บัญชีรายการชุดโครงการ				งบประมาณดำเนินการ					
แผนงาน/โครงการ	แหล่ง งปม.	ยุทธศาสตร์ รชชาติ	หน่วยดำเนินการ	พ.ศ.	พ.ศ.	พ.ศ.	พ.ศ.	พ.ศ.	พ.ศ.
				2566	2567	2568	2569	2570	2566-2570
ประเด็นการพัฒนาที่ 5 การพัฒนาคุณภาพชีวิตและความมั่นคงเพื่อส่งเสริมสังคมสร้างสรรค์ <input type="checkbox"/>									
กิจกรรมย่อยที่ 373อ่างเก็บน้ำห้วยป่าสักพร้อมระบบส่งน้ำ ปริมาณกักเก็บ 0.200 ลบ.ม.	1	3	กรมชลประทาน		20,000,000.00	20,000,000.00	20,000,000.00	20,000,000.00	80,000,000.00
กิจกรรมย่อยที่ 374ฝายร่องนารีพร้อมระบบส่งน้ำพื้นที่ชลประทาน 1,000 ไร่ โครงการชลประทานเชียงราย	1	3	กรมชลประทาน		22,000,000.00	22,000,000.00	22,000,000.00	22,000,000.00	88,000,000.00
กิจกรรมย่อยที่ 375อ่างเก็บน้ำห้วยร่องคตพร้อมระบบส่งน้ำ พื้นที่ชลประทาน 600 ไร่ โครงการชลประทานเชียงราย	1	3	กรมชลประทาน		40,000,000.00	40,000,000.00	40,000,000.00	40,000,000.00	160,000,000.00
กิจกรรมย่อยที่ 376ฝายพร้อมระบบส่งน้ำบ้านปุยคำ พื้นที่ชลประทาน 350 ไร่ โครงการชลประทานเชียงราย	1	3	กรมชลประทาน		7,000,000.00	7,000,000.00	7,000,000.00	7,000,000.00	28,000,000.00
กิจกรรมย่อยที่ 377อ่างเก็บน้ำห้วยปูงอบ (ติดปัญหาที่ดิน) ปริมาณกักเก็บ 0.250 ลบ.ม.	1	3	กรมชลประทาน		30,000,000.00	30,000,000.00	30,000,000.00	30,000,000.00	120,000,000.00
กิจกรรมย่อยที่ 378บำรุงรักษาทางลำเลียงใหญ่โครงการชลประทานเชียงราย	1	3	กรมชลประทาน		808,000.00	808,000.00	808,000.00	808,000.00	3,232,000.00
กิจกรรมย่อยที่ 379ปรับปรุงคลองแยกซอย FTO.12-RMC พร้อมอาคารประกอบ	1	3	กรมชลประทาน		3,000,000.00	3,000,000.00	3,000,000.00	3,000,000.00	12,000,000.00
กิจกรรมย่อยที่ 380ปรับปรุงคลองแยกซอย FTO 11 R-LMC พร้อมอาคารประกอบ	1	3	กรมชลประทาน		3,500,000.00	3,500,000.00	3,500,000.00	3,500,000.00	14,000,000.00
กิจกรรมย่อยที่ 381ปรับปรุงคลองแยกซอย FTO.13L-RMC พร้อมอาคารประกอบ	1	3	กรมชลประทาน		4,000,000.00	4,000,000.00	4,000,000.00	4,000,000.00	16,000,000.00
กิจกรรมย่อยที่ 382งานป้องกันกัดเซาะตลิ่งในลำน้ำลาว ระยะที่ 1	1	3	กรมชลประทาน		25,000,000.00	25,000,000.00	25,000,000.00	25,000,000.00	100,000,000.00

บัญชีรายการชุดโครงการ				งบประมาณดำเนินการ					
แผนงาน/โครงการ	แหล่ง งปม.	ยุทธศาสตร์ รชาติ	หน่วยดำเนินการ	พ.ศ.	พ.ศ.	พ.ศ.	พ.ศ.	พ.ศ.	พ.ศ.
				2566	2567	2568	2569	2570	2566-2570
ประเด็นการพัฒนาที่ 5 การพัฒนาคุณภาพชีวิตและความมั่นคงเพื่อส่งเสริมสังคมสร้างสรรค์ <input type="checkbox"/>									
กิจกรรมย่อยที่ 383ปรับปรุงคลองแยกซอย FTO 12 R-LMC พร้อมอาคารประกอบ	1	3	กรมชลประทาน		2,100,000.00	2,100,000.00	2,100,000.00	2,100,000.00	8,400,000.00
กิจกรรมย่อยที่ 384ปรับปรุงอาคารบ้านพัก 2 ชั้น แห่งที่ 2 โครงการก่อสร้าง สำนักงานชลประทานที่ 2	1	3	กรมชลประทาน		1,950,000.00	1,950,000.00	1,950,000.00	1,950,000.00	7,800,000.00
กิจกรรมย่อยที่ 385ปรับปรุงคลองแยกซอย FTO 14 R-LMC พร้อมอาคารประกอบ	1	3	กรมชลประทาน		2,800,000.00	2,800,000.00	2,800,000.00	2,800,000.00	11,200,000.00
กิจกรรมย่อยที่ 386ปรับปรุงประตูระบายทรายคลอง LMC และ RMC โครงการส่งน้ำและบำรุงรักษาแม่ลาว	1	3	กรมชลประทาน		1,000,000.00	1,000,000.00	1,000,000.00	1,000,000.00	4,000,000.00
กิจกรรมย่อยที่ 387โครงการปรับปรุงระบบน้ำบาดาลเพื่อการเกษตร	1	3	กรมชลประทาน			1,200,000.00	1,200,000.00	1,200,000.00	3,600,000.00
กิจกรรมย่อยที่ 388โครงการขุดลอกลำเหมืองเส้นข้างป่าช้า	1	3	กรมชลประทาน			1,100,000.00	1,100,000.00	1,100,000.00	3,300,000.00
กิจกรรมย่อยที่ 389โครงการขุดลอกลำเหมืองปง	1	3	กรมชลประทาน			1,000,000.00	1,000,000.00	1,000,000.00	3,000,000.00
กิจกรรมย่อยที่ 390โครงการขุดลอกลำเหมืองข้างบ้านพ่อครูประเสริฐ	1	3	กรมชลประทาน			1,200,000.00	1,200,000.00	1,200,000.00	3,600,000.00
กิจกรรมย่อยที่ 391โครงการขุดลอกลำเหมืองสายทรายน้อย ม.8 - ม.6 ตำบลบ้านด้าย	1	3	กรมชลประทาน			1,200,000.00	1,200,000.00	1,200,000.00	3,600,000.00
กิจกรรมย่อยที่ 392จัดระบบน้ำโครงการอ่างเก็บน้ำแม่สรวย (ระยะที่ 2) พื้นที่ 800 ไร่ สำนักงานจัดรูปที่ดินและจัดระบบน้ำเพื่อเกษตรกรรมที่ 3	1	3	กรมชลประทาน			8,000,000.00	8,000,000.00	8,000,000.00	24,000,000.00

บัญชีรายการชุดโครงการ				งบประมาณดำเนินการ					
แผนงาน/โครงการ	แหล่ง งปม.	ยุทธศาสตร์ รชาติ	หน่วยดำเนินการ	พ.ศ.	พ.ศ.	พ.ศ.	พ.ศ.	พ.ศ.	พ.ศ.
				2566	2567	2568	2569	2570	2566-2570
ประเด็นการพัฒนาที่ 5 การพัฒนาคุณภาพชีวิตและความมั่นคงเพื่อส่งเสริมสังคมสร้างสรรค์ <input type="checkbox"/>									
กิจกรรมย่อยที่ 393ปรับปรุงจัดระบบน้ำโครงการส่งน้ำและบำรุงรักษาแม่ลาว (ระยะที่ 2) พื้นที่ 1,100 ไร่ สำนักงานจัดรูปที่ดินและจัดระบบน้ำเพื่อเกษตรกรรมที่ 3	1	3	กรมชลประทาน			12,000,000.00	12,000,000.00	12,000,000.00	36,000,000.00
กิจกรรมย่อยที่ 394สถานีสูบน้ำด้วยไฟฟ้าพร้อมระบบส่งน้ำบ้านดงหลวง พื้นที่ชลประทาน 1,000 ไร่	1	3	กรมชลประทาน			26,000,000.00	26,000,000.00	26,000,000.00	78,000,000.00
กิจกรรมย่อยที่ 395ปรับปรุงฝายแม่ลาว	1	3	กรมชลประทาน			150,000,000.00	150,000,000.00	150,000,000.00	450,000,000.00
กิจกรรมย่อยที่ 396ปรับปรุงคลองระบายน้ำคลอง RMC ฝั่งขวา กม. 1+600 ถึง กม. 4+400	1	3	กรมชลประทาน			4,000,000.00	4,000,000.00	4,000,000.00	12,000,000.00
กิจกรรมย่อยที่ 397ปรับปรุงคันกันน้ำแม่สาย โครงการพัฒนาการเกษตรแม่สาย พื้นที่รับประโยชน์ 1,500 ไร่	1	3	กรมชลประทาน			10,000,000.00	10,000,000.00	10,000,000.00	30,000,000.00
กิจกรรมย่อยที่ 398ฝายห้วยน้ำอุ่น พื้นที่รับประโยชน์ 600 ไร่	1	3	กรมชลประทาน			9,000,000.00	9,000,000.00	9,000,000.00	27,000,000.00
กิจกรรมย่อยที่ 399ปรับปรุงคลองแยกซอย FTO 17 R-LMC พร้อมอาคารประกอบ	1	3	กรมชลประทาน			4,200,000.00	4,200,000.00	4,200,000.00	12,600,000.00
กิจกรรมย่อยที่ 400ปรับปรุงสะพานข้ามคลองส่งน้ำสายใหญ่ฝั่งขวา กม. 21+100 RMC โครงการส่งน้ำและบำรุงรักษาแม่ลาว	1	3	กรมชลประทาน			1,940,000.00	1,940,000.00	1,940,000.00	5,820,000.00
กิจกรรมย่อยที่ 401ปรับปรุงคลองแยกซอย FTO 18 R-LMC พร้อมอาคารประกอบ	1	3	กรมชลประทาน			2,100,000.00	2,100,000.00	2,100,000.00	6,300,000.00
กิจกรรมย่อยที่ 402ปรับปรุงคันคลองซอย 7R-LMC โครงการส่งน้ำและบำรุงรักษาแม่ลาว	1	3	กรมชลประทาน			6,500,000.00	6,500,000.00	6,500,000.00	19,500,000.00

บัญชีรายการชุดโครงการ				งบประมาณดำเนินการ					
แผนงาน/โครงการ	แหล่ง งปม.	ยุทธศาสตร์ รชาติ	หน่วยดำเนินการ	พ.ศ.	พ.ศ.	พ.ศ.	พ.ศ.	พ.ศ.	พ.ศ.
				2566	2567	2568	2569	2570	2566-2570
ประเด็นการพัฒนาที่ 5 การพัฒนาคุณภาพชีวิตและความมั่นคงเพื่อส่งเสริมสังคมสร้างสรรค์ <input type="checkbox"/>									
กิจกรรมย่อยที่ 403ปรับปรุงสะพานข้ามคลองส่งน้ำ สายใหญ่ฝั่งขวา กม. 31+000 RMC โครงการส่งน้ำ และบำรุงรักษาแม่ลาว	1	3	กรมชลประทาน			1,580,000.00	1,580,000.00	1,580,000.00	4,740,000.00
กิจกรรมย่อยที่ 404ปรับปรุงคลองแยกซอย FTO.2L-RMC พร้อมอาคารประกอบ โครงการส่งน้ำ และบำรุงรักษาแม่ลาว	1	3	กรมชลประทาน			2,000,000.00	2,000,000.00	2,000,000.00	6,000,000.00
กิจกรรมย่อยที่ 405ทำนบดินห้วยบงงามพร้อมระบบ ส่งน้ำ พื้นที่ชลประทาน 600 ไร่	1	3	กรมชลประทาน			30,000,000.00	30,000,000.00	30,000,000.00	90,000,000.00
กิจกรรมย่อยที่ 406ฝายแม่เจดีย์ใหม่พร้อมระบบส่ง น้ำ (แห่งที่ 1) พื้นที่รับชลประทาน 4,000 ไร่	1	3	กรมชลประทาน			40,000,000.00	40,000,000.00	40,000,000.00	120,000,000.00
กิจกรรมย่อยที่ 407อ่างเก็บน้ำห้วยบุผาพร้อม ระบบส่งน้ำ พื้นที่ชลประทาน 700 ไร่	1	3	กรมชลประทาน			20,000,000.00	20,000,000.00	20,000,000.00	60,000,000.00
กิจกรรมย่อยที่ 408งานปรับปรุงท่อลอดน้ำแม่ฝื่อ RMC กม.23+356 ยาว 67.50 ม. พื้นที่ชลประทาน 360 ไร่	1	3	กรมชลประทาน			15,000,000.00	15,000,000.00	15,000,000.00	45,000,000.00
กิจกรรมย่อยที่ 409ระบบส่งน้ำอ่างเก็บน้ำห้วยต้นจูน อันเนื่องมาจากพระราชดำริ พื้นที่ชลประทาน 2,400 ไร่	1	3	กรมชลประทาน			10,000,000.00	10,000,000.00	10,000,000.00	30,000,000.00
กิจกรรมย่อยที่ 410ปรับปรุงระบบส่งน้ำสาย LMC อ่างเก็บน้ำห้วยทราย อันเนื่องมาจากพระราชดำริ พื้นที่ชลประทาน 2,000 ไร่	1	3	กรมชลประทาน			12,000,000.00	12,000,000.00	12,000,000.00	36,000,000.00
กิจกรรมย่อยที่ 411ปรับปรุงระบบส่งน้ำอ่างเก็บน้ำ ตาตผาแดง อันเนื่องมาจากพระราชดำริ พื้นที่ ชลประทาน 1,000 ไร่	1	3	กรมชลประทาน			6,000,000.00	6,000,000.00	6,000,000.00	18,000,000.00

บัญชีรายการชุดโครงการ				งบประมาณดำเนินการ					
แผนงาน/โครงการ	แหล่ง งปม.	ยุทธศาสตร์ รชาติ	หน่วยดำเนินการ	พ.ศ.	พ.ศ.	พ.ศ.	พ.ศ.	พ.ศ.	พ.ศ.
				2566	2567	2568	2569	2570	2566-2570
ประเด็นการพัฒนาที่ 5 การพัฒนาคุณภาพชีวิตและความมั่นคงเพื่อส่งเสริมสังคมสร้างสรรค์ <input type="checkbox"/>									
กิจกรรมย่อยที่ 412ปรับปรุงระบบส่งน้ำอ่างเก็บน้ำแม่มอญ อันเนื่องมาจากพระราชดำริ ระยะที่ 3 พื้นที่ชลประทาน 2,000 ไร่	1	3	กรมชลประทาน			7,000,000.00	7,000,000.00	7,000,000.00	21,000,000.00
กิจกรรมย่อยที่ 413ฝายพร้อมระบบส่งน้ำบ้านป่าเมี่ยงห้วยโป่ง จัดหาน้ำสนับสนุนโครงการพัฒนาพื้นที่สูงแบบโครงการหลวงห้วยโป่ง พื้นที่ชลประทาน 150 ไร่	1	3	กรมชลประทาน			10,000,000.00	10,000,000.00	10,000,000.00	30,000,000.00
กิจกรรมย่อยที่ 414ฝายห้วยไหลเหล่าพร้อมระบบส่งน้ำ จัดหาน้ำสนับสนุนโครงการพัฒนาพื้นที่สูงแบบโครงการหลวงห้วยโป่ง พื้นที่ชลประทาน 200 ไร่	1	3	กรมชลประทาน			9,000,000.00	9,000,000.00	9,000,000.00	27,000,000.00
กิจกรรมย่อยที่ 415ทำนบดินศูนย์พัฒนาโครงการหลวงห้วยแล้ง จัดหาน้ำสนับสนุนศูนย์พัฒนาโครงการหลวงห้วยแล้ง พื้นที่ชลประทาน 50 ไร่	1	3	กรมชลประทาน			15,000,000.00	15,000,000.00	15,000,000.00	45,000,000.00
กิจกรรมย่อยที่ 416ฝายบ้านปางขอนพร้อมระบบส่งน้ำ จัดหาน้ำสนับสนุนสถานีพัฒนาการเกษตรที่สูงปางขอน พื้นที่ชลประทาน 200 ไร่	1	3	กรมชลประทาน			9,000,000.00	9,000,000.00	9,000,000.00	27,000,000.00
กิจกรรมย่อยที่ 417ฝายห้วยยาบแ่งซ้ายพร้อมระบบส่งน้ำ จัดหาน้ำสนับสนุนพื้นที่ขยายผลสถานีพัฒนาการเกษตรที่สูงตามพระราชดำริบ้านฮารทอง พื้นที่ชลประทาน 600 ไร่	1	3	กรมชลประทาน			9,800,000.00	9,800,000.00	9,800,000.00	29,400,000.00
กิจกรรมย่อยที่ 418คั้นกั้นน้ำพุฝิ่งซ้ายและฝิ่งขวา พื้นที่รับประโยชน์ 1,000 ไร่	1	3	กรมชลประทาน			10,000,000.00	10,000,000.00	10,000,000.00	30,000,000.00

บัญชีรายการชุดโครงการ				งบประมาณดำเนินการ					
แผนงาน/โครงการ	แหล่ง งปม.	ยุทธศาสตร์ รชชาติ	หน่วยดำเนินการ	พ.ศ.	พ.ศ.	พ.ศ.	พ.ศ.	พ.ศ.	พ.ศ.
				2566	2567	2568	2569	2570	2566-2570
ประเด็นการพัฒนาที่ 5 การพัฒนาคุณภาพชีวิตและความมั่นคงเพื่อส่งเสริมสังคมสร้างสรรค์ <input type="checkbox"/>									
กิจกรรมย่อยที่ 419ระบบผันน้ำขุนแม่บัง พื้นที่รับ ประโยชน์ 10,625 ไร่	1	3	กรมชลประทาน			50,000,000.00	50,000,000.00	50,000,000.00	150,000,000.00
กิจกรรมย่อยที่ 420โครงการประตुरะบายน้ำบ้านใหม่ ในพร้อมอาคารประกอบ พื้นที่รับประโยชน์ 620 ไร่	1	3	กรมชลประทาน			12,000,000.00	12,000,000.00	12,000,000.00	36,000,000.00
กิจกรรมย่อยที่ 421ประตुरะบายน้ำบ้านเอียน พื้นที่ รับประโยชน์ 1,500 ไร่	1	3	กรมชลประทาน			40,000,000.00	40,000,000.00	40,000,000.00	120,000,000.00
กิจกรรมย่อยที่ 422โครงการแก้มลิงหนองสลาบ พื้นที่รับประโยชน์ 500 ไร่	1	3	กรมชลประทาน			15,000,000.00	15,000,000.00	15,000,000.00	45,000,000.00
กิจกรรมย่อยที่ 423โครงการการแก้มลิงหนองหน้า พนัง พื้นที่รับประโยชน์ 170 ไร่	1	3	กรมชลประทาน			4,000,000.00	4,000,000.00	4,000,000.00	12,000,000.00
กิจกรรมย่อยที่ 424โครงการพัฒนาแก้มลิงเวียง หนองหล่ม ปริมาณเก็บกัก 3.00 ล้านลูกบาศก์เมตร พื้นที่รับประโยชน์ 2,150 ไร่	1	3	กรมชลประทาน			170,000,000.00	170,000,000.00	170,000,000.00	510,000,000.00
กิจกรรมย่อยที่ 425สถานีสูบน้ำด้วยไฟฟ้าพร้อม ระบบส่งน้ำบ้านดงมีชัย พื้นที่ชลประทาน 1,800 ไร่	1	3	กรมชลประทาน			25,000,000.00	25,000,000.00	25,000,000.00	75,000,000.00
กิจกรรมย่อยที่ 426สถานีสูบน้ำด้วยไฟฟ้าพร้อม ระบบส่งน้ำบ้านม่วงชุม พื้นที่ชลประทาน 1,100 ไร่	1	3	กรมชลประทาน			25,000,000.00	25,000,000.00	25,000,000.00	75,000,000.00
กิจกรรมย่อยที่ 427สถานีสูบน้ำด้วยไฟฟ้าพร้อม ระบบส่งน้ำบ้านสันโค้ง พื้นที่ชลประทาน 1,600 ไร่	1	3	กรมชลประทาน			30,000,000.00	30,000,000.00	30,000,000.00	90,000,000.00

บัญชีรายการชุดโครงการ				งบประมาณดำเนินการ					
แผนงาน/โครงการ	แหล่ง งปม.	ยุทธศาสตร์ รชาติ	หน่วยดำเนินการ	พ.ศ.	พ.ศ.	พ.ศ.	พ.ศ.	พ.ศ.	พ.ศ.
				2566	2567	2568	2569	2570	2566-2570
ประเด็นการพัฒนาที่ 5 การพัฒนาคุณภาพชีวิตและความมั่นคงเพื่อส่งเสริมสังคมสร้างสรรค์ <input type="checkbox"/>									
กิจกรรมย่อยที่ 428สถานีสูบน้ำด้วยไฟฟ้าพร้อมระบบส่งน้ำบ้านแม่ตำน้อย พื้นที่ชลประทาน 2,500 ไร่	1	3	กรมชลประทาน			27,000,000.00	27,000,000.00	27,000,000.00	81,000,000.00
กิจกรรมย่อยที่ 429สถานีสูบน้ำด้วยไฟฟ้าพร้อมระบบส่งน้ำหนองผึ่งแดง พื้นที่ชลประทาน 2,000 ไร่	1	3	กรมชลประทาน			34,000,000.00	34,000,000.00	34,000,000.00	102,000,000.00
กิจกรรมย่อยที่ 430สถานีสูบน้ำด้วยไฟฟ้าพร้อมระบบส่งน้ำบ้านแม่พริก พื้นที่ชลประทาน 2,000 ไร่	1	3	กรมชลประทาน			25,000,000.00	25,000,000.00	25,000,000.00	75,000,000.00
กิจกรรมย่อยที่ 431อ่างเก็บน้ำบ้านปากอิงพร้อมระบบส่งน้ำ พื้นที่ชลประทาน 2,000 ไร่	1	3	กรมชลประทาน			15,000,000.00	15,000,000.00	15,000,000.00	45,000,000.00
กิจกรรมย่อยที่ 432สถานีสูบน้ำด้วยไฟฟ้าพร้อมระบบส่งน้ำบ้านห้วยต้อม พื้นที่ชลประทาน 2,000 ไร่	1	3	กรมชลประทาน			25,000,000.00	25,000,000.00	25,000,000.00	75,000,000.00
กิจกรรมย่อยที่ 433ฝายห้วยแดนเมืองพร้อมระบบส่งน้ำ พื้นที่ชลประทาน 1,500 ไร่	1	3	กรมชลประทาน			15,000,000.00	15,000,000.00	15,000,000.00	45,000,000.00
กิจกรรมย่อยที่ 434อ่างเก็บน้ำห้วยบง พื้นที่ชลประทาน 3,500 ไร่	1	3	กรมชลประทาน			18,000,000.00	18,000,000.00	18,000,000.00	54,000,000.00
กิจกรรมย่อยที่ 435ฝายร่องแสดพร้อมระบบส่งน้ำ 1 แห่ง พื้นที่ชลประทาน 2,000 ไร่	1	3	กรมชลประทาน			15,000,000.00	15,000,000.00	15,000,000.00	45,000,000.00
กิจกรรมย่อยที่ 436อ่างเก็บน้ำห้วยทากพร้อมระบบส่งน้ำ พื้นที่ชลประทาน 1,000 ไร่	1	3	กรมชลประทาน			20,000,000.00	20,000,000.00	20,000,000.00	60,000,000.00
กิจกรรมย่อยที่ 437ฝายบ้านสันกำแพงพร้อมระบบส่งน้ำ พื้นที่ชลประทาน 3,000 ไร่	1	3	กรมชลประทาน			10,000,000.00	10,000,000.00	10,000,000.00	30,000,000.00

บัญชีรายการชุดโครงการ				งบประมาณดำเนินการ					
แผนงาน/โครงการ	แหล่ง งปม.	ยุทธศาสตร์ รชาติ	หน่วยดำเนินการ	พ.ศ.	พ.ศ.	พ.ศ.	พ.ศ.	พ.ศ.	พ.ศ.
				2566	2567	2568	2569	2570	2566-2570
ประเด็นการพัฒนาที่ 5 การพัฒนาคุณภาพชีวิตและความมั่นคงเพื่อส่งเสริมสังคมสร้างสรรค์ <input type="checkbox"/>									
กิจกรรมย่อยที่ 438ฝายต้นฝิ่งพร้อมระบบส่งน้ำ พื้นที่ชลประทาน 600 ไร่	1	3	กรมชลประทาน			20,000,000.00	20,000,000.00	20,000,000.00	60,000,000.00
กิจกรรมย่อยที่ 439โครงการก่อสร้างคันกันน้ำแม่พุง ฝิ่งขวา พื้นที่รับประโยชน์ 1,500 ไร่	1	3	กรมชลประทาน			22,000,000.00	22,000,000.00	22,000,000.00	66,000,000.00
กิจกรรมย่อยที่ 440บำรุงรักษาทางลำเลียงใหญ่ โครงการชลประทานเชียงราย	1	3	กรมชลประทาน			614,000.00	614,000.00	614,000.00	1,842,000.00
กิจกรรมย่อยที่ 441ปรับปรุงคลองแยกซอย FTO 15 R-LMC พร้อมอาคารประกอบ	1	3	กรมชลประทาน			3,150,000.00	3,150,000.00	3,150,000.00	9,450,000.00
กิจกรรมย่อยที่ 442ปรับปรุงท่อลอดถนนคลองซอย 4L-RMC จำนวน 3 แห่ง	1	3	กรมชลประทาน			10,000,000.00	10,000,000.00	10,000,000.00	30,000,000.00
กิจกรรมย่อยที่ 443ปรับปรุงคันคลองซอย 8R-LMC โครงการส่งน้ำและบำรุงรักษาแม่ลาว	1	3	กรมชลประทาน			6,500,000.00	6,500,000.00	6,500,000.00	19,500,000.00
กิจกรรมย่อยที่ 444ปรับปรุงคันคลองซอย 6R-LMC โครงการส่งน้ำและบำรุงรักษาแม่ลาว	1	3	กรมชลประทาน			6,500,000.00	6,500,000.00	6,500,000.00	19,500,000.00
กิจกรรมย่อยที่ 445ปรับปรุงคันคลองซอย 5R-LMC โครงการส่งน้ำและบำรุงรักษาแม่ลาว	1	3	กรมชลประทาน			6,500,000.00	6,500,000.00	6,500,000.00	19,500,000.00
กิจกรรมย่อยที่ 446ปรับปรุงสะพานข้ามคลองส่งน้ำ สายใหญ่ฝิ่งซ้าย กม.0+250- 14R-LMC โครงการ ส่งน้ำและบำรุงรักษาแม่ลาว	1	3	กรมชลประทาน			3,000,000.00	3,000,000.00	3,000,000.00	9,000,000.00
กิจกรรมย่อยที่ 447ปรับปรุงสะพานข้ามคลองส่งน้ำ สายใหญ่ฝิ่งซ้าย กม. 19+000 LMC โครงการส่งน้ำ และบำรุงรักษาแม่ลาว	1	3	กรมชลประทาน			2,500,000.00	2,500,000.00	2,500,000.00	7,500,000.00
กิจกรรมย่อยที่ 448ปรับปรุงคลองซอย 2L-RMC พร้อมอาคารประกอบ	1	3	กรมชลประทาน			2,500,000.00	2,500,000.00	2,500,000.00	7,500,000.00

บัญชีรายการชุดโครงการ				งบประมาณดำเนินการ					
แผนงาน/โครงการ	แหล่ง งปม.	ยุทธศาสตร์ รชาติ	หน่วยดำเนินการ	พ.ศ.	พ.ศ.	พ.ศ.	พ.ศ.	พ.ศ.	พ.ศ.
				2566	2567	2568	2569	2570	2566-2570
ประเด็นการพัฒนาที่ 5 การพัฒนาคุณภาพชีวิตและความมั่นคงเพื่อส่งเสริมสังคมสร้างสรรค์ <input type="checkbox"/>									
กิจกรรมย่อยที่ 449ปรับปรุงอาคารระบายน้ำข้าง คลอง RMC	1	3	กรมชลประทาน			3,000,000.00	3,000,000.00	3,000,000.00	9,000,000.00
กิจกรรมย่อยที่ 450ปรับปรุงคลองแยกซอย FTO 16 R-LMC พร้อมอาคารประกอบ	1	3	กรมชลประทาน			3,500,000.00	3,500,000.00	3,500,000.00	10,500,000.00
กิจกรรมย่อยที่ 451ปรับปรุงถนนคันคลองRMC ฝั่ง ขวา ช่วง กม.4+815 ถึง กม.6+240	1	3	กรมชลประทาน			5,000,000.00	5,000,000.00	5,000,000.00	15,000,000.00
กิจกรรมย่อยที่ 452โครงการทำฝายน้ำล้นเหมืองตา หย่า เพื่อชะลอน้ำ	1	3	กรมชลประทาน				1,500,000.00	1,500,000.00	3,000,000.00
กิจกรรมย่อยที่ 453จัดระบบน้ำโครงการอ่างเก็บน้ำ แม่สรวย (ระยะที่ 3) พื้นที่ 950 ไร่ สำนักงานจัดรูป ที่ดินและจัดระบบน้ำเพื่อเกษตรกรรมที่ 3	1	3	กรมชลประทาน				10,000,000.00	10,000,000.00	20,000,000.00
กิจกรรมย่อยที่ 454ปรับปรุงจัดระบบน้ำโครงการส่ง น้ำและบำรุงรักษาแม่ลาว (ระยะที่ 3) พื้นที่ 950 ไร่ สำนักงานจัดรูปที่ดินและจัดระบบน้ำเพื่อ เกษตรกรรมที่ 3	1	3	กรมชลประทาน				9,000,000.00	9,000,000.00	18,000,000.00
กิจกรรมย่อยที่ 455ฝายพร้อมระบบส่งน้ำบ้านดอน จัดหาน้ำสนับสนุนศูนย์พัฒนาโครงการหลวงห้วยแล้ง พื้นที่ชลประทาน 250 ไร่ โครงการชลประทาน เชียงราย	1	3	กรมชลประทาน				9,000,000.00	9,000,000.00	18,000,000.00
กิจกรรมย่อยที่ 456งานปรับปรุงคลองส่งน้ำฝั่งขวา ฝายชัยสมบัติ สาย 4R-RMC	1	3	กรมชลประทาน				10,000,000.00	10,000,000.00	20,000,000.00
กิจกรรมย่อยที่ 457งานปรับปรุงคลองส่งน้ำฝั่งขวา ฝายชัยสมบัติ สาย 3R-RMC	1	3	กรมชลประทาน				10,000,000.00	10,000,000.00	20,000,000.00

บัญชีรายการชุดโครงการ				งบประมาณดำเนินการ					
แผนงาน/โครงการ	แหล่ง งปม.	ยุทธศาสตร์ รชชาติ	หน่วยดำเนินการ	พ.ศ.	พ.ศ.	พ.ศ.	พ.ศ.	พ.ศ.	พ.ศ.
				2566	2567	2568	2569	2570	2566-2570
ประเด็นการพัฒนาที่ 5 การพัฒนาคุณภาพชีวิตและความมั่นคงเพื่อส่งเสริมสังคมสร้างสรรค์ <input type="checkbox"/>									
กิจกรรมย่อยที่ 458ฝายบ้านปางกล้วยพร้อมระบบ ส่งน้ำ พื้นที่ชลประทาน 1,300 ไร่ โครงการ ชลประทานเชียงราย	1	3	กรมชลประทาน				20,000,000.00	20,000,000.00	40,000,000.00
กิจกรรมย่อยที่ 459สถานีสูบน้ำด้วยไฟฟ้าพร้อม ระบบส่งน้ำบ้านล้าน พื้นที่ชลประทาน 2,000 ไร่ โครงการชลประทานเชียงราย	1	3	กรมชลประทาน				25,000,000.00	25,000,000.00	50,000,000.00
กิจกรรมย่อยที่ 460อ่างเก็บน้ำห้วยจ้อ พื้นที่ ชลประทาน 1,100 ไร่ โครงการชลประทานเชียงราย	1	3	กรมชลประทาน				21,000,000.00	21,000,000.00	42,000,000.00
กิจกรรมย่อยที่ 461โครงการก่อสร้างคันกั้นน้ำแม่พุง ฝั่งขวา พื้นที่ประโยชน์ 1,000 ไร่ โครงการ ชลประทานเชียงราย	1	3	กรมชลประทาน				16,000,000.00	16,000,000.00	32,000,000.00
กิจกรรมย่อยที่ 462โครงการประตูละบายน้ำบ้าน ทรายมูลพร้อมอาคารประกอบ พื้นที่ประโยชน์ 500 ไร่ โครงการชลประทานเชียงราย	1	3	กรมชลประทาน				12,000,000.00	12,000,000.00	24,000,000.00
กิจกรรมย่อยที่ 463ปรับปรุงคลองแยกซอย FTO(พิเศษก) -RMC พร้อมอาคารประกอบ	1	3	กรมชลประทาน				5,000,000.00	5,000,000.00	10,000,000.00
กิจกรรมย่อยที่ 464ปรับปรุงคลองแยกซอย FTO.9 L-RMC พร้อมอาคารประกอบ	1	3	กรมชลประทาน				4,000,000.00	4,000,000.00	8,000,000.00
กิจกรรมย่อยที่ 465ปรับปรุงคลองแยกซอย FTO 53L-RMC พร้อมอาคารประกอบ	1	3	กรมชลประทาน				6,500,000.00	6,500,000.00	13,000,000.00
กิจกรรมย่อยที่ 466ปรับปรุงคลองแยกซอย FTO 22 R-LMC พร้อมอาคารประกอบ	1	3	กรมชลประทาน				3,150,000.00	3,150,000.00	6,300,000.00

บัญชีรายการชุดโครงการ				งบประมาณดำเนินการ					
แผนงาน/โครงการ	แหล่ง งปม.	ยุทธศาสตร์ รชาติ	หน่วยดำเนินการ	พ.ศ.	พ.ศ.	พ.ศ.	พ.ศ.	พ.ศ.	พ.ศ.
				2566	2567	2568	2569	2570	2566-2570
ประเด็นการพัฒนาที่ 5 การพัฒนาคุณภาพชีวิตและความมั่นคงเพื่อส่งเสริมสังคมสร้างสรรค์ <input type="checkbox"/>									
กิจกรรมย่อยที่ 467ปรับปรุงสะพานข้ามคลองส่งน้ำสายใหญ่ฝั่งขวา กม. 6+240RMC โครงการส่งน้ำและบำรุงรักษาแม่ลาว	1	3	กรมชลประทาน				2,000,000.00	2,000,000.00	4,000,000.00
กิจกรรมย่อยที่ 468ปรับปรุงคลองแยกขอย FTO 21 R-LMC พร้อมอาคารประกอบ	1	3	กรมชลประทาน				4,200,000.00	4,200,000.00	8,400,000.00
กิจกรรมย่อยที่ 469ปรับปรุงคลองแยกขอย FTO 19 R-LMC พร้อมอาคารประกอบ	1	3	กรมชลประทาน				2,450,000.00	2,450,000.00	4,900,000.00
กิจกรรมย่อยที่ 470ปรับปรุงคันคลองขอย 13R-LMC โครงการส่งน้ำและบำรุงรักษาแม่ลาว	1	3	กรมชลประทาน				6,500,000.00	6,500,000.00	13,000,000.00
กิจกรรมย่อยที่ 471โครงการประตูปรับน้ำบ้านป่าหมื่นพร้อมอาคารประกอบ พื้นที่ประโยชน์ 800 ไร่ โครงการชลประทานเชียงราย	1	3	กรมชลประทาน				12,000,000.00	12,000,000.00	24,000,000.00
กิจกรรมย่อยที่ 472อาคารรับน้ำและระบบระบายน้ำบ้านเหล่า พื้นที่ประโยชน์ 1,500 ไร่ โครงการชลประทานเชียงราย	1	3	กรมชลประทาน				20,000,000.00	20,000,000.00	40,000,000.00
กิจกรรมย่อยที่ 473ระบบผันน้ำลุ่มน้ำแม่จัน พื้นที่ประโยชน์ 3,000 ไร่ โครงการชลประทานเชียงราย	1	3	กรมชลประทาน				55,000,000.00	55,000,000.00	110,000,000.00
กิจกรรมย่อยที่ 474โครงการประตูปรับน้ำบ้านแม่ควาววังพร้อมอาคารประกอบ พื้นที่ประโยชน์ 700 ไร่ โครงการชลประทานเชียงราย	1	3	กรมชลประทาน				12,000,000.00	12,000,000.00	24,000,000.00
กิจกรรมย่อยที่ 475โครงการแก้มลิงหนองจอมะตื้น ปริมาณเก็บกัก 0.060 ล้านลูกบาศก์เมตร	1	3	กรมชลประทาน				5,000,000.00	5,000,000.00	10,000,000.00
กิจกรรมย่อยที่ 476โครงการแก้มลิงหนองจอยาว ปริมาณเก็บกัก 0.100 ล้านลูกบาศก์เมตร	1	3	กรมชลประทาน				7,000,000.00	7,000,000.00	14,000,000.00

บัญชีรายการชุดโครงการ				งบประมาณดำเนินการ					
แผนงาน/โครงการ	แหล่ง งปม.	ยุทธศาสตร์ รชาติ	หน่วยดำเนินการ	พ.ศ.	พ.ศ.	พ.ศ.	พ.ศ.	พ.ศ.	พ.ศ.
				2566	2567	2568	2569	2570	2566-2570
ประเด็นการพัฒนาที่ 5 การพัฒนาคุณภาพชีวิตและความมั่นคงเพื่อส่งเสริมสังคมสร้างสรรค์ <input type="checkbox"/>									
กิจกรรมย่อยที่ 477สถานีสูบน้ำด้วยไฟฟ้าพร้อมระบบส่งน้ำบ้านห้วยไคร้ใหม่ พื้นที่ชลประทาน 2,500 ไร่ โครงการชลประทานเชียงราย	1	3	กรมชลประทาน				28,000,000.00	28,000,000.00	56,000,000.00
กิจกรรมย่อยที่ 478สถานีสูบน้ำด้วยไฟฟ้าพร้อมระบบส่งน้ำบ้านเกียงใต้ พื้นที่ชลประทาน 2,300 ไร่ โครงการชลประทานเชียงราย	1	3	กรมชลประทาน				25,000,000.00	25,000,000.00	50,000,000.00
กิจกรรมย่อยที่ 479สถานีสูบน้ำด้วยไฟฟ้าพร้อมระบบส่งน้ำบ้านยายเหนือ พื้นที่ชลประทาน 3,000 ไร่ โครงการชลประทานเชียงราย	1	3	กรมชลประทาน				30,000,000.00	30,000,000.00	60,000,000.00
กิจกรรมย่อยที่ 480สถานีสูบน้ำด้วยไฟฟ้าพร้อมระบบส่งน้ำบ้านป่าตึงงาม1 พื้นที่ชลประทาน 2,100 ไร่ โครงการชลประทานเชียงราย	1	3	กรมชลประทาน				30,000,000.00	30,000,000.00	60,000,000.00
กิจกรรมย่อยที่ 481สถานีสูบน้ำด้วยไฟฟ้าพร้อมระบบส่งน้ำบ้านศรีวิไล พื้นที่ชลประทาน 2,800 ไร่ โครงการชลประทานเชียงราย	1	3	กรมชลประทาน				38,000,000.00	38,000,000.00	76,000,000.00
กิจกรรมย่อยที่ 482สถานีสูบน้ำด้วยไฟฟ้าพร้อมระบบส่งน้ำบ้านสันนคร (จัดหาน้ำสนับสนุนเกษตรแปลงใหญ่) พื้นที่ชลประทาน 3,000 ไร่ โครงการชลประทานเชียงราย	1	3	กรมชลประทาน				35,000,000.00	35,000,000.00	70,000,000.00
กิจกรรมย่อยที่ 483อ่างเก็บน้ำห้วยปากแดง พื้นที่ชลประทาน 1,000 ไร่ โครงการชลประทานเชียงราย	1	3	กรมชลประทาน				18,000,000.00	18,000,000.00	36,000,000.00

บัญชีรายการชุดโครงการ				งบประมาณดำเนินการ					
แผนงาน/โครงการ	แหล่ง ปม.	ยุทธศาสตร์ รชาติ	หน่วยดำเนินการ	พ.ศ.	พ.ศ.	พ.ศ.	พ.ศ.	พ.ศ.	พ.ศ.
				2566	2567	2568	2569	2570	2566-2570
ประเด็นการพัฒนาที่ 5 การพัฒนาคุณภาพชีวิตและความมั่นคงเพื่อส่งเสริมสังคมสร้างสรรค์ <input type="checkbox"/>									
กิจกรรมย่อยที่ 484อ่างเก็บน้ำบ้านล้านพร้อมระบบ ส่งน้ำ พื้นที่ชลประทาน 1,000 ไร่ โครงการ ชลประทานเชียงราย	1	3	กรมชลประทาน				30,000,000.00	30,000,000.00	60,000,000.00
กิจกรรมย่อยที่ 485ฝายหนองปงพร้อมระบบส่งน้ำ พื้นที่ชลประทาน 1,500 ไร่ โครงการชลประทาน เชียงราย	1	3	กรมชลประทาน				18,000,000.00	18,000,000.00	36,000,000.00
กิจกรรมย่อยที่ 486ฝายพร้อมระบบส่งน้ำบ้านป่าต้น ผึ้ง พื้นที่ชลประทาน 170 ไร่ โครงการชลประทาน เชียงราย	1	3	กรมชลประทาน				9,000,000.00	9,000,000.00	18,000,000.00
กิจกรรมย่อยที่ 487ฝายห้วยไล่เหล็กพร้อมระบบส่ง น้ำ พื้นที่ชลประทาน 180 ไร่ โครงการชลประทาน เชียงราย	1	3	กรมชลประทาน				12,000,000.00	12,000,000.00	24,000,000.00
กิจกรรมย่อยที่ 488อ่างเก็บน้ำห้วยหิวกพร้อมระบบ ส่งน้ำ พื้นที่ชลประทาน 1,000 ไร่ โครงการ ชลประทานเชียงราย	1	3	กรมชลประทาน				20,000,000.00	20,000,000.00	40,000,000.00
กิจกรรมย่อยที่ 489อ่างเก็บน้ำห้วยเคียนพร้อมระบบ ส่งน้ำ พื้นที่ชลประทาน 400 ไร่ โครงการชลประทาน เชียงราย	1	3	กรมชลประทาน				48,000,000.00	48,000,000.00	96,000,000.00
กิจกรรมย่อยที่ 490งานปรับปรุงคลองส่งน้ำฝางขาว ฝายชัยสมบัติ สาย 2R-RMC	1	3	กรมชลประทาน				10,000,000.00	10,000,000.00	20,000,000.00
กิจกรรมย่อยที่ 491ปรับปรุงระบบส่งน้ำฝายแม่แก้ว อันเนื่องมาจากพระราชดำริ	1	3	กรมชลประทาน				9,000,000.00	9,000,000.00	18,000,000.00
กิจกรรมย่อยที่ 492ปรับปรุงระบบส่งน้ำฝายขอนแก่น อันเนื่องมาจากพระราชดำริ	1	3	กรมชลประทาน				4,000,000.00	4,000,000.00	8,000,000.00

บัญชีรายการชุดโครงการ				งบประมาณดำเนินการ					
แผนงาน/โครงการ	แหล่ง งปม.	ยุทธศาสตร์ รชชาติ	หน่วยดำเนินการ	พ.ศ.	พ.ศ.	พ.ศ.	พ.ศ.	พ.ศ.	พ.ศ.
				2566	2567	2568	2569	2570	2566-2570
ประเด็นการพัฒนาที่ 5 การพัฒนาคุณภาพชีวิตและความมั่นคงเพื่อส่งเสริมสังคมสร้างสรรค์ <input type="checkbox"/>									
กิจกรรมย่อยที่ 493 ฝ่ายพร้อมระบบส่งน้ำบ้านปางช้าง จัดหาน้ำสนับสนุนโครงการขยายผลโครงการหลวงวาวี พื้นที่ชลประทาน 160 ไร่ โครงการชลประทานเชียงราย	1	3	กรมชลประทาน				9,000,000.00	9,000,000.00	18,000,000.00
กิจกรรมย่อยที่ 494 ฝ่ายบ้านดอยช้างพร้อมระบบส่งน้ำ จัดหาน้ำสนับสนุนโครงการขยายผลโครงการหลวงวาวี พื้นที่ชลประทาน 200 ไร่ โครงการชลประทานเชียงราย	1	3	กรมชลประทาน				9,000,000.00	9,000,000.00	18,000,000.00
กิจกรรมย่อยที่ 495 ฝ่ายพร้อมระบบส่งน้ำห้วยโป่งสะลำ จัดหาน้ำสนับสนุนโครงการขยายผลโครงการหลวงวาวี พื้นที่ชลประทาน 400 ไร่ โครงการชลประทานเชียงราย	1	3	กรมชลประทาน				13,000,000.00	13,000,000.00	26,000,000.00
กิจกรรมย่อยที่ 496 ฝ่ายพร้อมระบบส่งน้ำบ้านทุ่งพร้าว จัดหาน้ำสนับสนุนโครงการขยายผลโครงการหลวงวาวี พื้นที่ชลประทาน 220 ไร่ โครงการชลประทานเชียงราย	1	3	กรมชลประทาน				13,000,000.00	13,000,000.00	26,000,000.00
กิจกรรมย่อยที่ 497 งานปรับปรุงคลองส่งน้ำฝิ่งขวา ฝ่ายชัยสมบัติ สาย 1R-RMC	1	3	กรมชลประทาน				10,000,000.00	10,000,000.00	20,000,000.00
กิจกรรมย่อยที่ 498 ปรับปรุงระบบส่งน้ำอ่างเก็บน้ำบ้านวังลาว (ห้วยปู่เหลือง) อันเนื่องมาจากพระราชดำริ	1	3	กรมชลประทาน				10,000,000.00	10,000,000.00	20,000,000.00
กิจกรรมย่อยที่ 499 ปรับปรุงระบบส่งน้ำคลอง 1R-3L-RMC คู1+690 ฝ่ายโป่งนก ม.5,2,12 ต.สันสลี	1	3	กรมชลประทาน				12,000,000.00	12,000,000.00	24,000,000.00

บัญชีรายการชุดโครงการ				งบประมาณดำเนินการ					
แผนงาน/โครงการ	แหล่ง งปม.	ยุทธศาสตร์ รชาติ	หน่วยดำเนินการ	พ.ศ.	พ.ศ.	พ.ศ.	พ.ศ.	พ.ศ.	พ.ศ.
				2566	2567	2568	2569	2570	2566-2570
ประเด็นการพัฒนาที่ 5 การพัฒนาคุณภาพชีวิตและความมั่นคงเพื่อส่งเสริมสังคมสร้างสรรค์ <input type="checkbox"/>									
กิจกรรมย่อยที่ 500 บำรุงรักษาทางลำเลียงใหญ่ โครงการส่งน้ำและบำรุงรักษาแม่วัง	1	3	กรมชลประทาน				258,600.00	258,600.00	517,200.00
กิจกรรมย่อยที่ 501 บำรุงรักษาทางลำเลียงใหญ่ โครงการชลประทานเชียงราย	1	3	กรมชลประทาน				872,600.00	872,600.00	1,745,200.00
กิจกรรมย่อยที่ 502 ปรับปรุงคันคลองซอย 9R-LMC โครงการส่งน้ำและบำรุงรักษาแม่ลาว	1	3	กรมชลประทาน				6,500,000.00	6,500,000.00	13,000,000.00
กิจกรรมย่อยที่ 503 ปรับปรุงคลองแยกซอย FTO.11 L-RMC พร้อมอาคารประกอบ	1	3	กรมชลประทาน				2,000,000.00	2,000,000.00	4,000,000.00
กิจกรรมย่อยที่ 504 ปรับปรุงคลองแยกซอย FTO.8 L-RMC พร้อมอาคารประกอบ	1	3	กรมชลประทาน				1,000,000.00	1,000,000.00	2,000,000.00
กิจกรรมย่อยที่ 505 ปรับปรุงคลองแยกซอย FTO.10 L-RMC พร้อมอาคารประกอบ	1	3	กรมชลประทาน				3,000,000.00	3,000,000.00	6,000,000.00
กิจกรรมย่อยที่ 506 ปรับปรุงคันคลองซอย 12R-LMC โครงการส่งน้ำและบำรุงรักษาแม่ลาว	1	3	กรมชลประทาน				6,500,000.00	6,500,000.00	13,000,000.00
กิจกรรมย่อยที่ 507 ปรับปรุงคันคลองซอย 11R-LMC โครงการส่งน้ำและบำรุงรักษาแม่ลาว	1	3	กรมชลประทาน				6,500,000.00	6,500,000.00	13,000,000.00
กิจกรรมย่อยที่ 508 ปรับปรุงคันคลองซอย 10R-LMC โครงการส่งน้ำและบำรุงรักษาแม่ลาว	1	3	กรมชลประทาน				6,500,000.00	6,500,000.00	13,000,000.00
กิจกรรมย่อยที่ 509 ปรับปรุงสะพานข้ามคลองส่งน้ำ สายใหญ่ฝั่งขวา กม. 18+720 RMC โครงการส่งน้ำ และบำรุงรักษาแม่ลาว	1	3	กรมชลประทาน				2,000,000.00	2,000,000.00	4,000,000.00
กิจกรรมย่อยที่ 510 ปรับปรุงคลองแยกซอย FTO 20 R-LMC พร้อมอาคารประกอบ	1	3	กรมชลประทาน				2,800,000.00	2,800,000.00	5,600,000.00

บัญชีรายการชุดโครงการ				งบประมาณดำเนินการ					
แผนงาน/โครงการ	แหล่ง งปม.	ยุทธศาสตร์ รชาติ	หน่วยดำเนินการ	พ.ศ.	พ.ศ.	พ.ศ.	พ.ศ.	พ.ศ.	พ.ศ.
				2566	2567	2568	2569	2570	2566-2570
ประเด็นการพัฒนาที่ 5 การพัฒนาคุณภาพชีวิตและความมั่นคงเพื่อส่งเสริมสังคมสร้างสรรค์ <input type="checkbox"/>									
กิจกรรมย่อยที่ 511ปรับปรุงคลองแยกซอย FTO 23 R-LMC พร้อมอาคารประกอบ	1	3	กรมชลประทาน				2,450,000.00	2,450,000.00	4,900,000.00
กิจกรรมย่อยที่ 512ปรับปรุงทำนบดินพร้อมอาคารประกอบ เขื่อนห้วยเตือ อันเนื่องมาจากพระราชดำริ	1	3	กรมชลประทาน				20,000,000.00	20,000,000.00	40,000,000.00
กิจกรรมย่อยที่ 513ปรับปรุงทำนบดินพร้อมอาคารประกอบ อ่างเก็บน้ำห้วยป่าสัก อันเนื่องมาจากพระราชดำริ	1	3	กรมชลประทาน				20,000,000.00	20,000,000.00	40,000,000.00
กิจกรรมย่อยที่ 514ปรับปรุงจัดระบบน้ำโครงการส่งน้ำและบำรุงรักษาแม่ลาว (ระยะที่ 4) พื้นที่ 1,000 ไร่ สำนักงานจัดรูปที่ดินและจัดระบบน้ำเพื่อเกษตรกรรมที่ 3	1	3	กรมชลประทาน					11,000,000.00	11,000,000.00
กิจกรรมย่อยที่ 515ปรับปรุงอาคารระบายน้ำล้น อ่างเก็บน้ำดอยงิ้ว อันเนื่องมาจากพระราชดำริ	1	3	กรมชลประทาน					15,000,000.00	15,000,000.00
กิจกรรมย่อยที่ 516ปรับปรุงคลองแยกซอย FTO 51L-RMC พร้อมอาคารประกอบ	1	3	กรมชลประทาน					9,000,000.00	9,000,000.00
กิจกรรมย่อยที่ 517ฝายห้วยก๊วนพร้อมระบบส่งน้ำ พื้นที่ชลประทาน 500 ไร่	1	3	กรมชลประทาน					5,000,000.00	5,000,000.00
กิจกรรมย่อยที่ 518ฝายสันป่ายางพร้อมระบบส่งน้ำ พื้นที่ชลประทาน 500 ไร่	1	3	กรมชลประทาน					25,000,000.00	25,000,000.00
กิจกรรมย่อยที่ 519อ่างเก็บน้ำห้วยปู่พร้อมระบบส่งน้ำ พื้นที่ชลประทาน 1,000 ไร่	1	3	กรมชลประทาน					35,000,000.00	35,000,000.00
กิจกรรมย่อยที่ 520ฝายห้วยโป่งแดงพร้อมระบบส่งน้ำ พื้นที่ชลประทาน 350 ไร่	1	3	กรมชลประทาน					4,000,000.00	4,000,000.00

บัญชีรายการชุดโครงการ				งบประมาณดำเนินการ					
แผนงาน/โครงการ	แหล่ง งปม.	ยุทธศาสตร์ รชาติ	หน่วยดำเนินการ	พ.ศ.	พ.ศ.	พ.ศ.	พ.ศ.	พ.ศ.	พ.ศ.
				2566	2567	2568	2569	2570	2566-2570
ประเด็นการพัฒนาที่ 5 การพัฒนาคุณภาพชีวิตและความมั่นคงเพื่อส่งเสริมสังคมสร้างสรรค์ <input type="checkbox"/>									
กิจกรรมย่อยที่ 521ปรับปรุงระบบส่งน้ำฝั่งซ้ายฝาย โป่งน้ำร้อน ระยะ1	1	3	กรมชลประทาน					19,000,000.00	19,000,000.00
กิจกรรมย่อยที่ 522อ่างเก็บน้ำห้วยน้ำพุพร้อมระบบ ส่งน้ำ พื้นที่ชลประทาน 450 ไร่	1	3	กรมชลประทาน					45,000,000.00	45,000,000.00
กิจกรรมย่อยที่ 523ฝายต้นม่วงพร้อมระบบส่งน้ำ พื้นที่ชลประทาน 700 ไร่	1	3	กรมชลประทาน					10,000,000.00	10,000,000.00
กิจกรรมย่อยที่ 524ฝายบ้านวังชมพูพร้อมระบบส่งน้ำ พื้นที่ชลประทาน 800 ไร่	1	3	กรมชลประทาน					9,000,000.00	9,000,000.00
กิจกรรมย่อยที่ 525ฝายบ้านใหม่เจริญพร้อมระบบ ส่งน้ำ พื้นที่ชลประทาน 500 ไร่	1	3	กรมชลประทาน					9,000,000.00	9,000,000.00
กิจกรรมย่อยที่ 526ฝายห้วยบงพร้อมระบบส่งน้ำ พื้นที่ชลประทาน 500 ไร่	1	3	กรมชลประทาน					8,000,000.00	8,000,000.00
กิจกรรมย่อยที่ 527สถานีสูบน้ำด้วยไฟฟ้าพร้อม ระบบส่งน้ำบ้านแม่ตำ พื้นที่ชลประทาน 2,600 ไร่	1	3	กรมชลประทาน					3,000,000.00	3,000,000.00
กิจกรรมย่อยที่ 528สถานีสูบน้ำด้วยไฟฟ้าพร้อม ระบบส่งน้ำบ้านป่าตึงงาม2 พื้นที่ชลประทาน 1,800 ไร่	1	3	กรมชลประทาน					25,000,000.00	25,000,000.00
กิจกรรมย่อยที่ 529สถานีสูบน้ำด้วยไฟฟ้าพร้อม ระบบส่งน้ำบ้านโป่งเกลือ พื้นที่ชลประทาน 2,500 ไร่	1	3	กรมชลประทาน					40,000,000.00	40,000,000.00
กิจกรรมย่อยที่ 530ปรับปรุงคลองแยกซอย FTO 31 R-LMC พร้อมอาคารประกอบ	1	3	กรมชลประทาน					2,800,000.00	2,800,000.00
กิจกรรมย่อยที่ 531ปรับปรุงคลองแยกซอย FTO 34 R-LMC พร้อมอาคารประกอบ	1	3	กรมชลประทาน					4,200,000.00	4,200,000.00

บัญชีรายการชุดโครงการ				งบประมาณดำเนินการ					
แผนงาน/โครงการ	แหล่ง งปม.	ยุทธศาสตร์ รชชาติ	หน่วยดำเนินการ	พ.ศ.	พ.ศ.	พ.ศ.	พ.ศ.	พ.ศ.	พ.ศ.
				2566	2567	2568	2569	2570	2566-2570
ประเด็นการพัฒนาที่ 5 การพัฒนาคุณภาพชีวิตและความมั่นคงเพื่อส่งเสริมสังคมสร้างสรรค์ <input type="checkbox"/>									
กิจกรรมย่อยที่ 532ปรับปรุงสะพานข้ามคลองส่งน้ำ สายใหญ่ฝั่งซ้าย กม. 0+300 14R-LMC โครงการ ส่งน้ำและบำรุงรักษาแม่ลาว	1	3	กรมชลประทาน					1,300,000.00	1,300,000.00
กิจกรรมย่อยที่ 533ปรับปรุงคลองแยกขอย FTO 33 R-LMC พร้อมอาคารประกอบ	1	3	กรมชลประทาน					3,500,000.00	3,500,000.00
กิจกรรมย่อยที่ 534ปรับปรุงคลองแยกขอย FTO 35 R-LMC พร้อมอาคารประกอบ	1	3	กรมชลประทาน					2,100,000.00	2,100,000.00
กิจกรรมย่อยที่ 535ปรับปรุงคลองแยกขอย FTO 27 R-LMC พร้อมอาคารประกอบ	1	3	กรมชลประทาน					3,150,000.00	3,150,000.00
กิจกรรมย่อยที่ 536ปรับปรุงคลองแยกขอย FTO 24 R-LMC พร้อมอาคารประกอบ	1	3	กรมชลประทาน					3,500,000.00	3,500,000.00
กิจกรรมย่อยที่ 537ปรับปรุงคลองแยกขอย FTO 28 R-LMC พร้อมอาคารประกอบ	1	3	กรมชลประทาน					3,500,000.00	3,500,000.00
กิจกรรมย่อยที่ 538อ่างเก็บน้ำพร้อมระบบส่งน้ำ บ้านลิไซ พื้นที่ชลประทาน 2,000 ไร่	1	3	กรมชลประทาน					45,000,000.00	45,000,000.00
กิจกรรมย่อยที่ 539ฝายบ้านพลูทองพร้อมระบบส่ง น้ำ พื้นที่ชลประทาน 500 ไร่	1	3	กรมชลประทาน					6,000,000.00	6,000,000.00
กิจกรรมย่อยที่ 540ฝายห้วยเคียนพร้อมระบบส่งน้ำ พื้นที่ชลประทาน 350 ไร่	1	3	กรมชลประทาน					5,000,000.00	5,000,000.00
กิจกรรมย่อยที่ 541อ่างเก็บน้ำห้วยตาดพร้อมระบบ ส่งน้ำ พื้นที่ชลประทาน 1,500 ไร่	1	3	กรมชลประทาน					45,000,000.00	45,000,000.00
กิจกรรมย่อยที่ 542ปรับปรุงฝายก่อดึงพร้อมระบบ ส่งน้ำ ระยะ2 (ติดปัญหาที่ดิน)พื้นที่ชลประทาน 600 ไร่	1	3	กรมชลประทาน					15,000,000.00	15,000,000.00

บัญชีรายการชุดโครงการ				งบประมาณดำเนินการ					
แผนงาน/โครงการ	แหล่ง งปม.	ยุทธศาสตร์ รชชาติ	หน่วยดำเนินการ	พ.ศ.	พ.ศ.	พ.ศ.	พ.ศ.	พ.ศ.	พ.ศ.
				2566	2567	2568	2569	2570	2566-2570
ประเด็นการพัฒนาที่ 5 การพัฒนาคุณภาพชีวิตและความมั่นคงเพื่อส่งเสริมสังคมสร้างสรรค์ <input type="checkbox"/>									
กิจกรรมย่อยที่ 543ปรับปรุงระบบส่งน้ำฝายจ่ายฝายโป่งน้ำร้อน ระยะ2 (ติดปัญหาที่ดิน)พื้นที่ชลประทาน 3,500 ไร่	1	3	กรมชลประทาน					30,000,000.00	30,000,000.00
กิจกรรมย่อยที่ 544ปรับปรุงฝายก่อดึงพร้อมระบบส่งน้ำ ระยะ1	1	3	กรมชลประทาน					10,000,000.00	10,000,000.00
กิจกรรมย่อยที่ 545ปรับปรุงระบบส่งน้ำฝายลูกที่ 4 โครงการพัฒนาคลองตุง พื้นที่รับประโยชน์ 150 ไร่	1	3	กรมชลประทาน					10,000,000.00	10,000,000.00
กิจกรรมย่อยที่ 546ปรับปรุงระบบส่งน้ำอ่างเก็บน้ำแม่คำ พื้นที่รับประโยชน์ 300 ไร่	1	3	กรมชลประทาน					10,000,000.00	10,000,000.00
กิจกรรมย่อยที่ 547ปรับปรุงระบบส่งน้ำอ่างเก็บน้ำห้วยหมากเมียง พื้นที่ชลประทาน 1,600 ไร่	1	3	กรมชลประทาน					10,000,000.00	10,000,000.00
กิจกรรมย่อยที่ 548ทำนบดินสถานีพัฒนาการเกษตรที่สูงบ้านปางขอน พื้นที่รับประโยชน์ 300 ไร่	1	3	กรมชลประทาน					15,000,000.00	15,000,000.00
กิจกรรมย่อยที่ 549ฝายพร้อมระบบส่งน้ำบ้านปางอ้อย จัดหาน้ำสนับสนุนโครงการขยายผลโครงการหลวงวาวี พื้นที่ชลประทาน 350 ไร่ โครงการชลประทานเชียงราย	1	3	กรมชลประทาน					12,000,000.00	12,000,000.00
กิจกรรมย่อยที่ 550ฝายพร้อมระบบส่งน้ำบ้านปางต้นผึ้ง จัดหาน้ำสนับสนุนโครงการขยายผลโครงการหลวงวาวี พื้นที่ชลประทาน 100 ไร่ โครงการชลประทานเชียงราย	1	3	กรมชลประทาน					9,000,000.00	9,000,000.00

บัญชีรายการชุดโครงการ				งบประมาณดำเนินการ					
แผนงาน/โครงการ	แหล่ง งปม.	ยุทธศาสตร์ รชาติ	หน่วยดำเนินการ	พ.ศ.	พ.ศ.	พ.ศ.	พ.ศ.	พ.ศ.	พ.ศ.
				2566	2567	2568	2569	2570	2566-2570
ประเด็นการพัฒนาที่ 5 การพัฒนาคุณภาพชีวิตและความมั่นคงเพื่อส่งเสริมสังคมสร้างสรรค์ <input type="checkbox"/>									
กิจกรรมย่อยที่ 551 ฝ่ายพร้อมระบบส่งน้ำบ้านปาง อาณาเขต จัดหาน้ำสนับสนุนโครงการขยายผล โครงการหลวงวาวี พื้นที่ชลประทาน 200 ไร่ โครงการชลประทานเชียงราย	1	3	กรมชลประทาน					9,000,000.00	9,000,000.00
กิจกรรมย่อยที่ 552 ฝ่ายพร้อมระบบส่งน้ำบ้านปาง กลาง จัดหาน้ำสนับสนุนโครงการขยายผลโครงการ หลวงวาวี พื้นที่ชลประทาน 200 ไร่ โครงการ ชลประทานเชียงราย	1	3	กรมชลประทาน					9,000,000.00	9,000,000.00
กิจกรรมย่อยที่ 553 ฝ่ายพร้อมระบบส่งน้ำบ้านห้วย โด่ง จัดหาน้ำสนับสนุนโครงการขยายผลโครงการ หลวงวาวี พื้นที่ชลประทาน 120 ไร่ โครงการ ชลประทานเชียงราย	1	3	กรมชลประทาน					9,000,000.00	9,000,000.00
กิจกรรมย่อยที่ 554 ฝ่ายทุ่งหลวงพร้อมระบบส่งน้ำ พื้นที่ชลประทาน 500 ไร่	1	3	กรมชลประทาน					20,000,000.00	20,000,000.00
กิจกรรมย่อยที่ 555 ฝ่ายห้วยป่าตองพร้อมระบบส่งน้ำ พื้นที่ชลประทาน 1,800 ไร่	1	3	กรมชลประทาน					30,000,000.00	30,000,000.00
กิจกรรมย่อยที่ 556 ประตุระบายน้ำบ้านแม่มะ พื้นที่รับประโยชน์ 600 ไร่	1	3	กรมชลประทาน					20,000,000.00	20,000,000.00
กิจกรรมย่อยที่ 557 ประตุระบายน้ำดอยจำปี พื้นที่ รับประโยชน์ 2,000 ไร่	1	3	กรมชลประทาน					20,000,000.00	20,000,000.00
กิจกรรมย่อยที่ 558 คันกั้นน้ำอ่างพร้อมอาคาร ประกอบ พื้นที่รับประโยชน์ 1,000 ไร่	1	3	กรมชลประทาน					9,000,000.00	9,000,000.00
กิจกรรมย่อยที่ 559 คันกั้นน้ำแม่ควารพร้อมอาคาร ประกอบ พื้นที่รับประโยชน์ 1,200 ไร่	1	3	กรมชลประทาน					9,000,000.00	9,000,000.00

บัญชีรายการชุดโครงการ				งบประมาณดำเนินการ					
แผนงาน/โครงการ	แหล่ง งปม.	ยุทธศาสตร์ รชาติ	หน่วยดำเนินการ	พ.ศ.	พ.ศ.	พ.ศ.	พ.ศ.	พ.ศ.	พ.ศ.
				2566	2567	2568	2569	2570	2566-2570
ประเด็นการพัฒนาที่ 5 การพัฒนาคุณภาพชีวิตและความมั่นคงเพื่อส่งเสริมสังคมสร้างสรรค์ <input type="checkbox"/>									
กิจกรรมย่อยที่ 560โครงการระบายน้ำ แม่คำ-น้ำมะ พื้นที่รับประโยชน์ 2,500 ไร่	1	3	กรมชลประทาน					55,000,000.00	55,000,000.00
กิจกรรมย่อยที่ 561คั้นกั้นน้ำแม่คำฝั่งขวา ปตร.ปาก เหมืองอุดม พื้นที่รับประโยชน์ 2,000 ไร่	1	3	กรมชลประทาน					20,000,000.00	20,000,000.00
กิจกรรมย่อยที่ 562แก้มลิงหนองกล้วยพร้อมอาคาร ประกอบ พื้นที่รับประโยชน์ 300 ไร่	1	3	กรมชลประทาน					10,000,000.00	10,000,000.00
กิจกรรมย่อยที่ 563แก้มลิงหนองบัวพร้อมอาคาร ประกอบ พื้นที่รับประโยชน์ 1,000 ไร่	1	3	กรมชลประทาน					5,000,000.00	5,000,000.00
กิจกรรมย่อยที่ 564แก้มลิงหนองคินคำพร้อมอาคาร ประกอบ พื้นที่รับประโยชน์ 200 ไร่	1	3	กรมชลประทาน					10,000,000.00	10,000,000.00
กิจกรรมย่อยที่ 565แก้มลิงห้วยตะเคียนพร้อม อาคารประกอบ พื้นที่รับประโยชน์ 300 ไร่	1	3	กรมชลประทาน					8,000,000.00	8,000,000.00
กิจกรรมย่อยที่ 566แก้มลิงหนองแดงระยะ 2 พื้นที่ รับประโยชน์ 200 ไร่	1	3	กรมชลประทาน					8,000,000.00	8,000,000.00
กิจกรรมย่อยที่ 567โครงการแก้มลิงหนองเวียงห้วย พื้นที่รับประโยชน์ 400 ไร่	1	3	กรมชลประทาน					8,000,000.00	8,000,000.00
กิจกรรมย่อยที่ 568โครงการแก้มลิงหนองสามขา พื้นที่รับประโยชน์ 500 ไร่	1	3	กรมชลประทาน					8,000,000.00	8,000,000.00
กิจกรรมย่อยที่ 569โครงการแก้มลิงหนองผักหนาม พร้อมอาคารประกอบ พื้นที่รับประโยชน์ 750 ไร่	1	3	กรมชลประทาน					10,000,000.00	10,000,000.00
กิจกรรมย่อยที่ 570สถานีสูบน้ำด้วยไฟฟ้าพร้อม ระบบส่งน้ำบ้านสันปุยเลย พื้นที่ชลประทาน 2,500 ไร่	1	3	กรมชลประทาน					40,000,000.00	40,000,000.00

บัญชีรายการชุดโครงการ				งบประมาณดำเนินการ					
แผนงาน/โครงการ	แหล่ง งปม.	ยุทธศาสตร์ รชาติ	หน่วยดำเนินการ	พ.ศ.	พ.ศ.	พ.ศ.	พ.ศ.	พ.ศ.	พ.ศ.
				2566	2567	2568	2569	2570	2566-2570
ประเด็นการพัฒนาที่ 5 การพัฒนาคุณภาพชีวิตและความมั่นคงเพื่อส่งเสริมสังคมสร้างสรรค์ <input type="checkbox"/>									
กิจกรรมย่อยที่ 571 สถานีสูบน้ำด้วยไฟฟ้าพร้อมระบบส่งน้ำบ้านสันตันธง พื้นที่ชลประทาน 1,800 ไร่	1	3	กรมชลประทาน					40,000,000.00	40,000,000.00
กิจกรรมย่อยที่ 572 บำรุงรักษาทางลำเลียงใหญ่ โครงการชลประทานเชียงราย	1	3	กรมชลประทาน					754,000.00	754,000.00
กิจกรรมย่อยที่ 573 สถานีสูบน้ำด้วยไฟฟ้าพร้อมระบบส่งน้ำวังแสด พื้นที่ชลประทาน 2,500 ไร่	1	3	กรมชลประทาน					35,000,000.00	35,000,000.00
กิจกรรมย่อยที่ 574 สถานีสูบน้ำด้วยไฟฟ้าพร้อมระบบส่งน้ำบ้านป่าแห้ง พื้นที่ชลประทาน 2,500 ไร่	1	3	กรมชลประทาน					40,000,000.00	40,000,000.00
กิจกรรมย่อยที่ 575 ปรับปรุงคลองแยกซอย FTO.16L-RMC พร้อมอาคารประกอบ	1	3	กรมชลประทาน					5,000,000.00	5,000,000.00
กิจกรรมย่อยที่ 576 ปรับปรุงคลองแยกซอย FTO.15 L-RMC พร้อมอาคารประกอบ	1	3	กรมชลประทาน					2,000,000.00	2,000,000.00
กิจกรรมย่อยที่ 577 ปรับปรุงคลองแยกซอย FTO.14 L-RMC พร้อมอาคารประกอบ	1	3	กรมชลประทาน					5,000,000.00	5,000,000.00
กิจกรรมย่อยที่ 578 ปรับปรุงคลองแยกซอย FTO 32 R-LMC พร้อมอาคารประกอบ	1	3	กรมชลประทาน					3,150,000.00	3,150,000.00
กิจกรรมย่อยที่ 579 ปรับปรุงคลองแยกซอย FTO 25 R-LMC พร้อมอาคารประกอบ	1	3	กรมชลประทาน					2,450,000.00	2,450,000.00
กิจกรรมย่อยที่ 580 ปรับปรุงคลองแยกซอย FTO 26 R-LMC พร้อมอาคารประกอบ	1	3	กรมชลประทาน					2,800,000.00	2,800,000.00
กิจกรรมย่อยที่ 581 ปรับปรุงคลองแยกซอย FTO 29 R-LMC พร้อมอาคารประกอบ	1	3	กรมชลประทาน					2,100,000.00	2,100,000.00

บัญชีรายการชุดโครงการ				งบประมาณดำเนินการ					
แผนงาน/โครงการ	แหล่ง งปม.	ยุทธศาสตร์ รชาติ	หน่วยดำเนินการ	พ.ศ.	พ.ศ.	พ.ศ.	พ.ศ.	พ.ศ.	พ.ศ.
				2566	2567	2568	2569	2570	2566-2570
ประเด็นการพัฒนาที่ 5 การพัฒนาคุณภาพชีวิตและความมั่นคงเพื่อส่งเสริมสังคมสร้างสรรค์ <input type="checkbox"/>									
กิจกรรมย่อยที่ 582ปรับปรุงคลองแยกซอย FTO 30 R-LMC พร้อมอาคารประกอบ	1	3	กรมชลประทาน					2,450,000.00	2,450,000.00
กิจกรรมย่อยที่ 583ปรับปรุงคลองแยกซอย FTO. 47L-RMC พร้อมอาคารประกอบ โครงการส่งน้ำและบำรุงรักษาแม่ลาว	1	3	กรมชลประทาน					7,000,000.00	7,000,000.00
กิจกรรมย่อยที่ 584ปรับปรุงทำนบดินพร้อมอาคารประกอบ อ่างเก็บน้ำห้วยเหียน อันเนื่องมาจากพระราชดำริ	1	3	กรมชลประทาน					20,000,000.00	20,000,000.00
กิจกรรมย่อยที่ 585ปรับปรุงคลองแยกซอย FTO 49L-RMC พร้อมอาคารประกอบ	1	3	กรมชลประทาน					7,800,000.00	7,800,000.00
กิจกรรมย่อยที่ 586ปรับปรุงคลองแยกซอย FTO 64L-RMC พร้อมอาคารประกอบ	1	3	กรมชลประทาน					9,800,000.00	9,800,000.00
กิจกรรมย่อยที่ 587สถานีสูบน้ำด้วยไฟฟ้าพร้อมระบบส่งน้ำบ้านสันป่าคัม พื้นที่ชลประทาน 2,500 ไร่	1	3	กรมชลประทาน					35,000,000.00	35,000,000.00
กิจกรรมย่อยที่ 588สถานีสูบน้ำด้วยไฟฟ้าพร้อมระบบส่งน้ำบ้านทุ่งยาว (จัดหาน้ำสนับสนุนเกษตรแปลงใหญ่)พื้นที่ชลประทาน 2,500 ไร่	1	3	กรมชลประทาน					35,000,000.00	35,000,000.00
กิจกรรมย่อยที่ 589ฝายจะตี - ดิดอุทยานา พื้นที่ชลประทาน 600 ไร่	1	3	กรมชลประทาน					5,000,000.00	5,000,000.00
กิจกรรมย่อยที่ 590อ่างเก็บน้ำห้วยปู่พร้อมระบบส่งน้ำ พื้นที่ชลประทาน 500 ไร่	1	3	กรมชลประทาน					35,000,000.00	35,000,000.00
กิจกรรมย่อยที่ 591ฝายบ้านเวียงสรวย พื้นที่ชลประทาน 300 ไร่	1	3	กรมชลประทาน					15,000,000.00	15,000,000.00

บัญชีรายการชุดโครงการ				งบประมาณดำเนินการ					
แผนงาน/โครงการ	แหล่ง งปม.	ยุทธศาสตร์ รชาติ	หน่วยดำเนินการ	พ.ศ.	พ.ศ.	พ.ศ.	พ.ศ.	พ.ศ.	พ.ศ.
				2566	2567	2568	2569	2570	2566-2570
ประเด็นการพัฒนาที่ 5 การพัฒนาคุณภาพชีวิตและความมั่นคงเพื่อส่งเสริมสังคมสร้างสรรค์ <input type="checkbox"/>									
กิจกรรมย่อยที่ 592 ฝายบ้านย่านำพร้อมระบบส่งน้ำพื้นที่ชลประทาน 200 ไร่	1	3	กรมชลประทาน					9,000,000.00	9,000,000.00
กิจกรรมย่อยที่ 593 ฝายห้วยแม่กืดพร้อมระบบส่งน้ำพื้นที่ชลประทาน 300 ไร่	1	3	กรมชลประทาน					9,000,000.00	9,000,000.00
กิจกรรมย่อยที่ 594 ฝายห้วยป่าช้างพร้อมระบบส่งน้ำพื้นที่ชลประทาน 300 ไร่	1	3	กรมชลประทาน					9,000,000.00	9,000,000.00
กิจกรรมย่อยที่ 595 อ่างเก็บน้ำห้วยแม่กืดพร้อมระบบส่งน้ำ พื้นที่ชลประทาน 2,500 ไร่	1	3	กรมชลประทาน					45,000,000.00	45,000,000.00
กิจกรรมย่อยที่ 596 ฝายบ้านแม่เปาใต้พร้อมระบบส่งน้ำ พื้นที่ชลประทาน 900 ไร่	1	3	กรมชลประทาน					25,000,000.00	25,000,000.00
กิจกรรมย่อยที่ 597 ฝายบ้านแม่เปาเหนือพร้อมระบบส่งน้ำ พื้นที่ชลประทาน 800 ไร่	1	3	กรมชลประทาน					20,000,000.00	20,000,000.00
กิจกรรมย่อยที่ 598 ฝายบ้านหนองเลียบพร้อมระบบส่งน้ำ พื้นที่ชลประทาน 800 ไร่	1	3	กรมชลประทาน					15,000,000.00	15,000,000.00
กิจกรรมย่อยที่ 599 ฝายทุ่งโนนพร้อมระบบส่งน้ำพื้นที่ชลประทาน 800 ไร่	1	3	กรมชลประทาน					9,000,000.00	9,000,000.00
กิจกรรมย่อยที่ 600 ฝายห้วยช้างลอดพร้อมระบบส่งน้ำ พื้นที่ชลประทาน 1,000 ไร่	1	3	กรมชลประทาน					9,000,000.00	9,000,000.00
กิจกรรมย่อยที่ 601 ฝายเดือป้องพร้อมระบบส่งน้ำพื้นที่ชลประทาน 2,000 ไร่	1	3	กรมชลประทาน					9,000,000.00	9,000,000.00
กิจกรรมย่อยที่ 602 ปรับปรุงคลองแยกซอย FTO.16La-RMC พร้อมอาคารประกอบ	1	3	กรมชลประทาน					2,000,000.00	2,000,000.00
กิจกรรมย่อยที่ 603 ฝายป่าตองพร้อมระบบส่งน้ำพื้นที่ชลประทาน 1,500 ไร่	1	3	กรมชลประทาน					9,000,000.00	9,000,000.00

บัญชีรายการชุดโครงการ				งบประมาณดำเนินการ						
แผนงาน/โครงการ	แหล่ง งปม.	ยุทธศาสตร์ รชชาติ	หน่วยดำเนินการ	พ.ศ.	พ.ศ.	พ.ศ.	พ.ศ.	พ.ศ.	พ.ศ.	
				2566	2567	2568	2569	2570	2566-2570	
ประเด็นการพัฒนาที่ 5 การพัฒนาคุณภาพชีวิตและความมั่นคงเพื่อส่งเสริมสังคมสร้างสรรค์ <input type="checkbox"/>										
กิจกรรมย่อยที่ 604อ่างเก็บน้ำห้วยบงงามพร้อมระบบส่งน้ำ พื้นที่ชลประทาน 600 ไร่	1	3	กรมชลประทาน						30,000,000.00	30,000,000.00
กรมทรัพยากรน้ำบาดาล				210,932,000.00	210,932,000.00	210,932,000.00	210,932,000.00	25,000,000.00	868,728,000.00	
กิจกรรมย่อยที่ 1 โครงการพัฒนาน้ำบาดาลเพื่อการเกษตรด้วยพลังงานแสงอาทิตย์	1	3	กรมทรัพยากรน้ำบาดาล	1,965,700.00	1,965,700.00	1,965,700.00	1,965,700.00	1,965,700.00	9,828,500.00	
กิจกรรมย่อยที่ 2โครงการพัฒนาน้ำบาดาลเพื่อการเกษตรด้วยพลังงานแสงอาทิตย์	1	3	กรมทรัพยากรน้ำบาดาล	1,965,700.00	1,965,700.00	1,965,700.00	1,965,700.00	1,965,700.00	9,828,500.00	
กิจกรรมย่อยที่ 3โครงการพัฒนาน้ำบาดาลเพื่อการเกษตรด้วยพลังงานแสงอาทิตย์	1	3	กรมทรัพยากรน้ำบาดาล	1,965,700.00	1,965,700.00	1,965,700.00	1,965,700.00	1,965,700.00	9,828,500.00	
กิจกรรมย่อยที่ 4โครงการพัฒนาน้ำบาดาลเพื่อการเกษตรด้วยพลังงานแสงอาทิตย์	1	3	กรมทรัพยากรน้ำบาดาล	1,965,700.00	1,965,700.00	1,965,700.00	1,965,700.00	1,965,700.00	9,828,500.00	
กิจกรรมย่อยที่ 5โครงการพัฒนาน้ำบาดาลเพื่อการเกษตรด้วยพลังงานแสงอาทิตย์	1	3	กรมทรัพยากรน้ำบาดาล	1,965,700.00	1,965,700.00	1,965,700.00	1,965,700.00	1,965,700.00	9,828,500.00	
กิจกรรมย่อยที่ 6โครงการพัฒนาน้ำบาดาลเพื่อการเกษตรด้วยพลังงานแสงอาทิตย์	1	3	กรมทรัพยากรน้ำบาดาล	1,965,700.00	1,965,700.00	1,965,700.00	1,965,700.00	1,965,700.00	9,828,500.00	
กิจกรรมย่อยที่ 7โครงการพัฒนาน้ำบาดาลเพื่อการเกษตรด้วยพลังงานแสงอาทิตย์	1	3	กรมทรัพยากรน้ำบาดาล	1,965,700.00	1,965,700.00	1,965,700.00	1,965,700.00	1,965,700.00	9,828,500.00	
กิจกรรมย่อยที่ 8โครงการพัฒนาน้ำบาดาลเพื่อการเกษตรด้วยพลังงานแสงอาทิตย์	1	3	กรมทรัพยากรน้ำบาดาล	1,965,700.00	1,965,700.00	1,965,700.00	1,965,700.00	1,965,700.00	9,828,500.00	
กิจกรรมย่อยที่ 9โครงการพัฒนาน้ำบาดาลเพื่อการเกษตรด้วยพลังงานแสงอาทิตย์	1	3	กรมทรัพยากรน้ำบาดาล	1,965,700.00	1,965,700.00	1,965,700.00	1,965,700.00	1,965,700.00	9,828,500.00	
กิจกรรมย่อยที่ 10โครงการพัฒนาน้ำบาดาลเพื่อการเกษตรด้วยพลังงานแสงอาทิตย์	1	3	กรมทรัพยากรน้ำบาดาล	1,965,700.00	1,965,700.00	1,965,700.00	1,965,700.00	1,965,700.00	9,828,500.00	

บัญชีรายการชุดโครงการ				งบประมาณดำเนินการ					
แผนงาน/โครงการ	แหล่ง งปม.	ยุทธศาสตร์ รชาติ	หน่วยดำเนินการ	พ.ศ.	พ.ศ.	พ.ศ.	พ.ศ.	พ.ศ.	พ.ศ.
				2566	2567	2568	2569	2570	2566-2570
ประเด็นการพัฒนาที่ 5 การพัฒนาคุณภาพชีวิตและความมั่นคงเพื่อส่งเสริมสังคมสร้างสรรค์ <input type="checkbox"/>									
กรมป่าไม้				2,927,168,072.00	2,927,168,072.00	2,927,168,072.00	2,927,168,072.00	2,927,168,072.00	14,635,840,360.00
กิจกรรมย่อยที่ 1 โครงการปลูกป่าเพื่อฟื้นฟูป่าระบบนิเวศ	1	3	กรมป่าไม้	2,927,168,072.00	2,927,168,072.00	2,927,168,072.00	2,927,168,072.00	2,927,168,072.00	14,635,840,360.00
สำนักงานทรัพยากรน้ำแห่งชาติ				39,900,000.00	42,900,000.00		44,100,000.00	45,300,000.00	215,100,000.00
กิจกรรมย่อยที่ 1 เจาะบ่อบาดาลพร้อมเสริมรัศมีรูปวงรีลึก 140 เมตร (หลังอาคารอเนกประสงค์)	1	3	สำนักงานทรัพยากรน้ำแห่งชาติ	12,000,000.00	12,000,000.00	12,000,000.00	12,000,000.00	12,000,000.00	60,000,000.00
กิจกรรมย่อยที่ 2 โครงการท่อลอดเหลี่ยมตัวยูตลอดเส้นทางในหมู่บ้านและใส่ท่อลำเหมืองตั้งแต่สามแยกไปหาดันโพธิ์ลำเหมืองเส้นการเกษตร	1	3	สำนักงานทรัพยากรน้ำแห่งชาติ	12,000,000.00	12,000,000.00	12,000,000.00	12,000,000.00	12,000,000.00	60,000,000.00
กิจกรรมย่อยที่ 3 โครงการวางท่อลำเหมืองและทำถนนจากทางสาธารณะข้างท่าข้าวเชื่อมต่อเส้นทางบ้านนายก เตชะ	1	3	สำนักงานทรัพยากรน้ำแห่งชาติ	10,100,000.00	10,100,000.00	10,100,000.00	10,100,000.00	10,100,000.00	50,500,000.00
กิจกรรมย่อยที่ 4 โครงการขุดลอกลำเหมืองพื้นที่การเกษตร	1	3	สำนักงานทรัพยากรน้ำแห่งชาติ	1,500,000.00	1,500,000.00	1,500,000.00	1,500,000.00	1,500,000.00	7,500,000.00
กิจกรรมย่อยที่ 5 โครงการสร้างฝายทดน้ำลุ่มหว่าง	1	3	สำนักงานทรัพยากรน้ำแห่งชาติ	1,500,000.00	1,500,000.00	1,500,000.00	1,500,000.00	1,500,000.00	7,500,000.00
กิจกรรมย่อยที่ 6 โครงการเจาะบาดาลเพื่อการเกษตรพร้อมติดตั้งระบบสูบน้ำโซล่าเซลล์	1	3	สำนักงานทรัพยากรน้ำแห่งชาติ	1,200,000.00	1,200,000.00	1,200,000.00	1,200,000.00	1,200,000.00	6,000,000.00
กิจกรรมย่อยที่ 7 การทำฝายน้ำล้นลำเหมืองฮ้องปลากิ่งในเขตเชื่อมต่อ ต.ห้วยไคร้และ ต.แม่ไร่ (ได้ผลประโยชน์ ม.4,3,8 และบ้านป่าบงงาม)	1	3	สำนักงานทรัพยากรน้ำแห่งชาติ	1,600,000.00	1,600,000.00	1,600,000.00	1,600,000.00	1,600,000.00	8,000,000.00
กิจกรรมย่อยที่ 8 โครงการขุดลอกลำเหมืองทุกสายของหมู่บ้านเพื่อรองรับในด้านกาการเกษตร	1	3	สำนักงานทรัพยากรน้ำแห่งชาติ		1,500,000.00	1,500,000.00	1,500,000.00	1,500,000.00	6,000,000.00
กิจกรรมย่อยที่ 9 โครงการปรับปรุงฝายนาอ้ายไข่ นาลุงอุ้น	1	3	สำนักงานทรัพยากรน้ำแห่งชาติ		1,500,000.00	1,500,000.00	1,500,000.00	1,500,000.00	6,000,000.00

บัญชีรายการชุดโครงการ				งบประมาณดำเนินการ					
แผนงาน/โครงการ	แหล่ง งปม.	ยุทธศาสตร์ รชาติ	หน่วยดำเนินการ	พ.ศ.	พ.ศ.	พ.ศ.	พ.ศ.	พ.ศ.	พ.ศ.
				2566	2567	2568	2569	2570	2566-2570
ประเด็นการพัฒนาที่ 5 การพัฒนาคุณภาพชีวิตและความมั่นคงเพื่อส่งเสริมสังคมสร้างสรรค์ <input type="checkbox"/>									
กิจกรรมย่อยที่ 10โครงการชุดลอกลำเหมืองหลังบ้านนายปิ่นแก้ว ปินตาดวง - สุสานคริสต์	1	3	สำนักงานทรัพยากรน้ำแห่งชาติ				1,200,000.00	1,200,000.00	2,400,000.00
กิจกรรมย่อยที่ 11โครงการทำฝายน้ำล้น ฝายชะลอน้ำ ลำเหมืองสายข้าง อบต.ห้วยไคร้	1	3	สำนักงานทรัพยากรน้ำแห่งชาติ					1,200,000.00	1,200,000.00
สำนักงานการปฏิรูปที่ดินเพื่อเกษตรกรรม				8,300,000.00	14,450,000.00	18,050,000.00	25,850,000.00	25,850,000.00	92,500,000.00
กิจกรรมย่อยที่ 1โครงการชุดลอกลำห้วยสารภี หมู่ 18	1	3	สำนักงานการปฏิรูปที่ดินเพื่อเกษตรกรรม	1,200,000.00	1,200,000.00	1,200,000.00	1,200,000.00	1,200,000.00	6,000,000.00
กิจกรรมย่อยที่ 2โครงการชุดลอกลำห้วยกว๊าน บ้านแขวงกลาง หมู่ 14	1	3	สำนักงานการปฏิรูปที่ดินเพื่อเกษตรกรรม	1,400,000.00	1,400,000.00	1,400,000.00	1,400,000.00	1,400,000.00	7,000,000.00
กิจกรรมย่อยที่ 3โครงการก่อสร้างฝายชะลอน้ำ (ถาวร) บ้านแขวงกลาง ม.14	1	3	สำนักงานการปฏิรูปที่ดินเพื่อเกษตรกรรม	2,000,000.00	2,000,000.00	2,000,000.00	2,000,000.00	2,000,000.00	10,000,000.00
กิจกรรมย่อยที่ 4โครงการก่อสร้างฝายกักเก็บน้ำ จุดที่ 1 บ้านห้วยน้ำเย็น (กว้าง 10 ม.)	1	3	สำนักงานการปฏิรูปที่ดินเพื่อเกษตรกรรม	2,500,000.00	2,500,000.00	2,500,000.00	2,500,000.00	2,500,000.00	12,500,000.00
กิจกรรมย่อยที่ 5โครงการก่อสร้างฝายกักเก็บน้ำ จุดที่ 2 บ้านห้วยน้ำเย็น (กว้าง 3 ม.)	1	3	สำนักงานการปฏิรูปที่ดินเพื่อเกษตรกรรม	600,000.00	600,000.00	600,000.00	600,000.00	600,000.00	3,000,000.00
กิจกรรมย่อยที่ 6โครงการก่อสร้างฝายกักเก็บน้ำ จุดที่ 3 บ้านห้วยน้ำเย็น (กว้าง 3 ม.)	1	3	สำนักงานการปฏิรูปที่ดินเพื่อเกษตรกรรม	600,000.00	600,000.00	600,000.00	600,000.00	600,000.00	3,000,000.00
กิจกรรมย่อยที่ 7โครงการก่อสร้างฝายกักเก็บน้ำ จุดที่ 5 บ้านห้วยน้ำเย็น (กว้าง 10 เมตร)	1	3	สำนักงานการปฏิรูปที่ดินเพื่อเกษตรกรรม		2,500,000.00	2,500,000.00	2,500,000.00	2,500,000.00	10,000,000.00
กิจกรรมย่อยที่ 8โครงการก่อสร้างฝายชะลอน้ำ	1	3	สำนักงานการปฏิรูปที่ดินเพื่อเกษตรกรรม		2,000,000.00	2,000,000.00	2,000,000.00	2,000,000.00	8,000,000.00
กิจกรรมย่อยที่ 9โครงการก่อสร้างคลองส่งน้ำ (แบบตัว U) 763 เมตร	1	3	สำนักงานการปฏิรูปที่ดินเพื่อเกษตรกรรม		700,000.00	700,000.00	700,000.00	700,000.00	2,800,000.00

บัญชีรายการชุดโครงการ				งบประมาณดำเนินการ					
แผนงาน/โครงการ	แหล่ง งปม.	ยุทธศาสตร์ รชาติ	หน่วยดำเนินการ	พ.ศ.	พ.ศ.	พ.ศ.	พ.ศ.	พ.ศ.	พ.ศ.
				2566	2567	2568	2569	2570	2566-2570
ประเด็นการพัฒนาที่ 5 การพัฒนาคุณภาพชีวิตและความมั่นคงเพื่อส่งเสริมสังคมสร้างสรรค์ <input type="checkbox"/>									
กิจกรรมย่อยที่ 13ก่อสร้างแหล่งกักเก็บน้ำประปาหมู่บ้าน หมู่ที่ 11ตำบลป่าจั่ว	3	3	เทศบาลตำบลป่าจั่ว	500,000.00	500,000.00	500,000.00	500,000.00	500,000.00	2,500,000.00
กิจกรรมย่อยที่ 14ก่อสร้างแหล่งกักเก็บน้ำประปาหมู่บ้าน หมู่ที่ 10 ตำบลป่าจั่ว	3	3	เทศบาลตำบลป่าจั่ว	500,000.00	500,000.00	500,000.00	500,000.00	500,000.00	2,500,000.00
กิจกรรมย่อยที่ 15ก่อสร้างแหล่งกักเก็บน้ำประปาหมู่บ้าน หมู่ที่ 3 ตำบลป่าจั่ว	3	3	เทศบาลตำบลป่าจั่ว	500,000.00	500,000.00	500,000.00	500,000.00	500,000.00	2,500,000.00
กิจกรรมย่อยที่ 16ปรับปรุงระบบประปาหมู่บ้าน หมู่ที่ 16 บ้านสันปูเลย ตำบลป่าจั่ว อำเภอเวียงป่าเป้า	3	3	เทศบาลตำบลป่าจั่ว	450,000.00	450,000.00	450,000.00	450,000.00	450,000.00	2,250,000.00
กิจกรรมย่อยที่ 17ปรับปรุงระบบประปาหมู่บ้าน หมู่ที่ 12 บ้านฮ่างตำเหนือ ตำบลป่าจั่ว อำเภอเวียงป่าเป้า	3	3	เทศบาลตำบลป่าจั่ว	450,000.00	450,000.00	450,000.00	450,000.00	450,000.00	2,250,000.00
กิจกรรมย่อยที่ 18ปรับปรุงระบบประปาหมู่บ้าน หมู่ที่ 2 บ้านป่าสัก ตำบลป่าจั่ว อำเภอเวียงป่าเป้า จ.เชียงราย	3	3	เทศบาลตำบลป่าจั่ว	3,500,000.00	3,500,000.00	3,500,000.00	3,500,000.00	3,500,000.00	17,500,000.00
กิจกรรมย่อยที่ 19ก่อสร้างแหล่งกักเก็บน้ำประปาหมู่บ้าน หมู่ที่ 2 บ้านป่าสัก ตำบลป่าจั่ว อำเภอเวียงป่าเป้า จังหวัดเชียงราย	3	3	เทศบาลตำบลป่าจั่ว	3,000,000.00	3,000,000.00	3,000,000.00	3,000,000.00	3,000,000.00	15,000,000.00
กิจกรรมย่อยที่ 20ขุดสระเก็บน้ำหนองผักก้าน หมู่ที่ 5 บ้านป่าเหมือด ตำบลป่าจั่ว อำเภอเวียงป่าเป้า จังหวัดเชียงราย	3	3	เทศบาลตำบลป่าจั่ว	100,000.00	100,000.00	100,000.00	100,000.00	100,000.00	500,000.00
กิจกรรมย่อยที่ 21โครงการขุดเจาะบ่อน้ำบาดาลอำเภอพาน	3	3	องค์การบริหารส่วนตำบลเวียง	244,900.00	244,900.00	244,900.00	244,900.00	244,900.00	1,224,500.00
				19,808,505.00	22,365,505.00	23,125,505.00	23,633,505.00	25,795,505.00	114,728,525.00

บัญชีรายการชุดโครงการ				งบประมาณดำเนินการ					
แผนงาน/โครงการ	แหล่ง งปม.	ยุทธศาสตร์ รชชาติ	หน่วยดำเนินการ	พ.ศ.	พ.ศ.	พ.ศ.	พ.ศ.	พ.ศ.	พ.ศ.
				2566	2567	2568	2569	2570	2566-2570
ประเด็นการพัฒนาที่ 5 การพัฒนาคุณภาพชีวิตและความมั่นคงเพื่อส่งเสริมสังคมสร้างสรรค์ <input type="checkbox"/>									
กิจกรรมย่อยที่ 112ก่อสร้างระบบนาคารน้ำใต้ดิน (ระบบปิด) บ้านสถาน ม.1 (จุดที่ 1)	3	3	เทศบาลตำบลสถาน	7,300.00	7,300.00	7,300.00	7,300.00	7,300.00	36,500.00
กิจกรรมย่อยที่ 113ขุดลอกหนองเกลือม บ้านน้ำ ม้า หมู่ 3	3	3	เทศบาลตำบลสถาน	507,000.00	507,000.00	507,000.00	507,000.00	507,000.00	2,535,000.00
กิจกรรมย่อยที่ 114ก่อสร้างฝายน้ำล้นลำห้วยร่อง แห่ย์ (จุดที่ 1) บ้านเตน หมู่ 8	3	3	เทศบาลตำบลสถาน	495,000.00	495,000.00	495,000.00	495,000.00	495,000.00	2,475,000.00
กิจกรรมย่อยที่ 115ก่อสร้างฝายน้ำล้นลำห้วยน้ำข้าง (จุดที่ 2) ม.15	3	3	เทศบาลตำบลสถาน	495,000.00	495,000.00	495,000.00	495,000.00	495,000.00	2,475,000.00
กิจกรรมย่อยที่ 116ก่อสร้างฝายน้ำล้นลำห้วยน้ำข้าง (จุดที่ 1) หมู่ 15	3	3	เทศบาลตำบลสถาน	495,000.00	495,000.00	495,000.00	495,000.00	495,000.00	2,475,000.00
กิจกรรมย่อยที่ 117ก่อสร้างฝายน้ำล้นลำห้วยน้ำข้าง	3	3	เทศบาลตำบลสถาน	495,000.00	495,000.00	495,000.00	495,000.00	495,000.00	2,475,000.00
กิจกรรมย่อยที่ 118ก่อสร้างฝายน้ำล้นลำห้วยฮ่องร้อง	3	3	เทศบาลตำบลสถาน	495,000.00	495,000.00	495,000.00	495,000.00	495,000.00	2,475,000.00
กิจกรรมย่อยที่ 119โครงการก่อสร้างเขื่อนป้องกัน ตลิ่งลำน้ำสม	3	3	องค์กรปกครองส่วนท้องถิ่น ตำบล เวียง	12,000,000.00	12,000,000.00	12,000,000.00	12,000,000.00	12,000,000.00	60,000,000.00
กิจกรรมย่อยที่ 120โครงการก่อสร้างเขื่อนป้องกัน ตลิ่งลำน้ำสม	3	3	องค์กรปกครองส่วนท้องถิ่น ตำบล เวียง	4,000,000.00	4,000,000.00	4,000,000.00	4,000,000.00	4,000,000.00	20,000,000.00
รวมทั้งสิ้น 5 โครงการ				14,752,445,705	17,504,216,507	19,079,315,738	20,285,238,999	19,580,298,250	91,201,515,198

แบบสรุปโครงการแบบย่อ (Project Brief)

ปี พ.ศ. ๒๕๖๖

ประเด็นการพัฒนาจังหวัดที่ ๑

การสร้างมูลค่ามูลค่าเพิ่มด้านการท่องเที่ยวเชิงสร้างสรรค์โดยดำรงฐานวัฒนธรรมล้านนา

๑. โครงการปรับปรุงและพัฒนาแหล่งท่องเที่ยวเชิงวัฒนธรรม เชิงนิเวศ และเชิงสุขภาพให้มีคุณภาพ เพื่อรองรับการท่องเที่ยวเชิงสร้างสรรค์
๒. โครงการการพัฒนาศักยภาพบุคลากรเครือข่ายการท่องเที่ยว
๓. โครงการการพัฒนากิจกรรมและการตลาดเพื่อส่งเสริมการท่องเที่ยวเชิงสร้างสรรค์

แบบสรุปโครงการแบบย่อ (Project Brief)

ประเด็นการพัฒนาจังหวัดที่ ๑ การสร้างมูลค่าเพิ่มด้านการท่องเที่ยวเชิงสรวงศ์โดยดำรงฐานวัฒนธรรมล้านนา
แผนงาน เพิ่มจำนวนแหล่งท่องเที่ยวชุมชนเชิงสรวงศ์โดยดำรงฐานวัฒนธรรมล้านนา

หัวข้อ	รายละเอียด
๑. ชื่อโครงการ	โครงการปรับปรุงและพัฒนาแหล่งท่องเที่ยวเชิงวัฒนธรรม เชียงใหม่ และเชิงสุขภาพให้มีคุณภาพเพื่อรองรับการท่องเที่ยวเชิงสร้างสรรค์
๒. แผนงาน	เพิ่มจำนวนแหล่งท่องเที่ยวชุมชนเชิงสรวงศ์โดยดำรงฐานวัฒนธรรมล้านนา
๓. แนวทางการพัฒนา	เพื่อสร้างการเจริญเติบโตทางเศรษฐกิจโดยเน้นการพัฒนาการท่องเที่ยวเชิงคุณค่าและยั่งยืน การค้า การลงทุนและบริการโลจิสติกส์เชิงสร้างสรรค์ และการส่งเสริมนวัตกรรมสินค้าเกษตรมูลค่าสูงโดยดำรงฐานวัฒนธรรมล้านนาและสมดุลของทรัพยากรธรรมชาติและสิ่งแวดล้อม
๔. ความสำคัญของโครงการ หลักการและเหตุผล	<p>แผนพัฒนาเศรษฐกิจและสังคมแห่งชาติ ฉบับที่ ๑๓ มีแนวทางการพัฒนาการท่องเที่ยวให้มีคุณภาพและความยั่งยืนมีธุรกิจบริการต่อเนื่องกับการท่องเที่ยว บริการสุขภาพและการศึกษาที่ได้มาตรฐาน รวมทั้งผลิตภัณฑ์สร้างสรรค์ที่สร้างมูลค่าเพิ่ม โดยแผนพัฒนาภาคเหนือ กำหนดให้ภาคเหนือเป็นฐานเศรษฐกิจสร้างสรรค์มูลค่าสูงเชื่อมโยงเศรษฐกิจกับประเทศในกลุ่มอนุภูมิภาคน้ำโขง มียุทธศาสตร์การพัฒนาภาคเหนือในด้านการท่องเที่ยวที่เน้นพัฒนาการท่องเที่ยวและธุรกิจบริการต่อเนื่องให้มีคุณภาพสามารถสร้างมูลค่าเพิ่มอย่างยั่งยืน และกระจายประโยชน์อย่างทั่วถึง โดยการพัฒนาคูณภาพแหล่งท่องเที่ยว ปรับปรุงโครงสร้างพื้นฐานและสิ่งอำนวยความสะดวกที่มีมาตรฐานและสอดคล้องกับกลุ่มเป้าหมาย สนับสนุนการเชื่อมโยงเส้นทางท่องเที่ยวทั้งระหว่างแหล่งท่องเที่ยวในภาคเชื่อมโยงกับประเทศเพื่อนบ้าน อาทิ เส้นทางสายวัฒนธรรม และส่งเสริมกิจกรรมท่องเที่ยวแนวใหม่เพื่อสร้างรายได้ตลอดปี รักษาอัตลักษณ์ของเมือง โดยให้ความสำคัญต่อการอนุรักษ์ สืบสานประเพณี วัฒนธรรม สถาปัตยกรรมพื้นบ้าน และเมืองเก่า การส่งเสริมการเรียนรู้ของชุมชน และการสร้าง “แบรนด์” หรือเอกลักษณ์ของเมือง รวมทั้งพัฒนาสภาพแวดล้อมเมืองศูนย์กลางของจังหวัด และเมืองท่องเที่ยวให้เป็นเมืองน่าอยู่ เพื่อสนับสนุน การพัฒนาเมืองให้มีคุณค่าเอื้อต่อการขยายตัวทางเศรษฐกิจและสังคมอย่างสมดุล โดยมีวัตถุประสงค์คือ ๑. เพื่อกระจายความเจริญและโอกาสทางเศรษฐกิจไปสู่ภูมิภาคอย่างยั่งยืนมากขึ้น ๒. เพื่อพัฒนาพื้นที่เศรษฐกิจใหม่ให้สนับสนุนการเพิ่มขีดความสามารถในการแข่งขัน ๓. เพื่อพัฒนาเมืองศูนย์กลางของจังหวัดเป็นเมืองน่าอยู่สำหรับคนทุกกลุ่มในสังคม เป็นต้น</p> <p>ในด้านยุทธศาสตร์การพัฒนาในระยะแผนพัฒนาการท่องเที่ยวแห่งชาติ ฉบับที่ ๒ (พ.ศ. ๒๕๖๐ - ๒๕๖๔) ยุทธศาสตร์ที่ ๑ การพัฒนาคุณภาพแหล่งท่องเที่ยว สินค้าบริการด้านการท่องเที่ยวให้เกิดความสมดุลและยั่งยืน โดยพัฒนาคุณภาพแหล่งท่องเที่ยว สินค้าและบริการทุกรูปแบบอย่างมีมาตรฐาน พัฒนาแหล่งท่องเที่ยว สินค้าและบริการอย่างยั่งยืน สร้างสมดุลในแหล่งท่องเที่ยว สินค้าและบริการ ทั้งในเชิงพื้นที่ เชิงเวลา</p>

	<p>ฤดูกาล และรูปแบบการท่องเที่ยว ยุทธศาสตร์ที่ ๒ การพัฒนาโครงสร้างพื้นฐานและสิ่งอำนวยความสะดวก เพื่อรองรับการขยายตัวของอุตสาหกรรมท่องเที่ยว โดยการพัฒนาระบบโลจิสติกส์ ด้านการท่องเที่ยว การพัฒนาสิ่งอำนวยความสะดวกด้านการท่องเที่ยว และพัฒนาระบบความปลอดภัย และสุขอนามัยในแหล่งท่องเที่ยว</p> <p>จังหวัดเชียงรายมีต้นทุนทางธรรมชาติและแหล่งท่องเที่ยวที่สวยงาม ทั้งที่เป็นที่รู้จัก และแหล่งท่องเที่ยวแห่งใหม่ในเชิงวัฒนธรรม เชิงนิเวศ และเชิงสุขภาพ ซึ่งยังมีความจำเป็นในการพัฒนาปรับปรุงแหล่งท่องเที่ยวให้มีความสะดวก ปลอดภัยสามารถเข้าถึงได้ทุกช่วงวัย และสามารถรองรับนักท่องเที่ยวได้ทุกประเภท ดังนั้น จังหวัดเชียงรายจึงมีโครงการปรับปรุงและพัฒนาแหล่งท่องเที่ยวเชิงวัฒนธรรม เชิงนิเวศ และเชิงสุขภาพให้มีคุณภาพเพื่อรองรับการท่องเที่ยวเชิงสร้างสรรค์ เพื่อปรับปรุงและพัฒนาแหล่งท่องเที่ยวของจังหวัดเชียงรายให้เป็นเมืองที่มีความพร้อมในการรองรับนักท่องเที่ยว อันจะเป็นการสร้างงานสร้างรายได้ให้แก่คนในพื้นที่จังหวัดเชียงราย และเป็นการจูงใจให้นักท่องเที่ยวเข้ามาเยี่ยมเยือนจังหวัดเชียงรายต่อไป</p>
<p>๕. วัตถุประสงค์ของโครงการ</p>	<p>๑. เพื่อเพิ่มจำนวนแหล่ง/เส้นทาง ท่องเที่ยวเชิงสร้างสรรค์</p> <p>๒. เพื่อปรับปรุงและพัฒนาแหล่งท่องเที่ยวของจังหวัดเชียงรายให้มีคุณภาพรองรับการท่องเที่ยวเชิงสร้างสรรค์</p>
<p>๖. ตัวชี้วัดและค่าเป้าหมาย</p>	<p>จำนวนแหล่งท่องเที่ยว/เส้นทางเข้าสู่แหล่งท่องเที่ยวของจังหวัดเชียงราย ได้รับการพัฒนาไม่น้อยกว่า ๕ แหล่ง</p>
<p>๗. พื้นที่เป้าหมาย</p>	<p>พื้นที่จังหวัดเชียงราย</p>
<p>๘. กิจกรรมหลัก</p>	
<p>๘.๑ กิจกรรมหลักที่ ๑ งบประมาณ ผู้รับผิดชอบ หน่วยงานที่เกี่ยวข้อง</p>	<p>ปรับปรุงโครงสร้างพื้นฐาน และพัฒนาที่พักริมทางเพื่อรองรับการท่องเที่ยว ๑๕,๐๐๐,๐๐๐ บาท แขวงทางหลวงเชียงรายที่ ๑ สำนักงานท่องเที่ยวและกีฬาจังหวัดเชียงราย</p>
<p>๘.๒ กิจกรรมหลักที่ ๒ งบประมาณ ผู้รับผิดชอบ หน่วยงานที่เกี่ยวข้อง</p>	<p>พัฒนาแหล่งท่องเที่ยวทางธรรมชาติและเชิงนิเวศเพื่อสืบสานอัตลักษณ์วัฒนธรรมล้านนา ๘,๐๙๗,๐๐๐ บาท สำนักบริหารพื้นที่อนุรักษ์ที่ ๑๕ (เชียงราย) สำนักงานท่องเที่ยวและกีฬาจังหวัดเชียงราย</p>
<p>๘.๓ กิจกรรมหลักที่ ๓ งบประมาณ ผู้รับผิดชอบ หน่วยงานที่เกี่ยวข้อง</p>	<p>ป่าเพื่อนันทนาการและพัฒนาแหล่งท่องเที่ยวเชิงนิเวศสู่การเรียนรู้เชิงสร้างสรรค์ ๑๔,๕๐๐,๐๐๐ บาท สำนักจัดการทรัพยากรป่าไม้ที่ ๒ (เชียงราย) สำนักงานท่องเที่ยวและกีฬาจังหวัดเชียงราย</p>
<p>๘.๔ กิจกรรมหลักที่ ๔ งบประมาณ ผู้รับผิดชอบ</p>	<p>ปรับปรุงถนนทางเข้าวัดเทพนิมิตสุดเขตสยาม ตำบลเวียง อำเภอเชียงของ จังหวัดเชียงราย ระยะทาง ๓.๖๔๕ กิโลเมตร ๖,๓๓๐,๐๐๐ บาท แขวงทางหลวงชนบทเชียงราย</p>

หน่วยงานที่เกี่ยวข้อง	สำนักงานท่องเที่ยวและกีฬาจังหวัดเชียงราย
๘.๕ กิจกรรมหลักที่ ๕	พัฒนาแหล่งท่องเที่ยวเชิงนิเวศและเชิงกีฬาริมแม่น้ำโขง บ้านหัวเวียง หมู่ที่ ๑ ตำบลเวียง อำเภอเชียงของ จังหวัดเชียงราย
งบประมาณ	๑๗,๕๘๒,๐๐๐ บาท
ผู้รับผิดชอบ	สำนักงานโยธาธิการและผังเมืองจังหวัดเชียงราย
หน่วยงานที่เกี่ยวข้อง	สำนักงานท่องเที่ยวและกีฬาจังหวัดเชียงราย
๘.๖ กิจกรรมหลักที่ ๖	พัฒนาปรับปรุงโครงสร้างพื้นฐานและสิ่งอำนวยความสะดวก เพื่อรองรับการท่องเที่ยวเชิงสร้างสรรค์
งบประมาณ	๑๘,๕๐๐,๐๐๐ บาท
ผู้รับผิดชอบ	แขวงทางหลวงชนบทเชียงราย
หน่วยงานที่เกี่ยวข้อง	สำนักงานท่องเที่ยวและกีฬาจังหวัดเชียงราย
๘.๗ กิจกรรมหลักที่ ๗	ปรับปรุงโครงสร้างพื้นฐาน และพัฒนาที่พักริมทางเพื่อรองรับการท่องเที่ยว
งบประมาณ	๕,๐๐๐,๐๐๐ บาท
ผู้รับผิดชอบ	แขวงทางหลวงเชียงรายที่ ๑
หน่วยงานที่เกี่ยวข้อง	สำนักงานท่องเที่ยวและกีฬาจังหวัดเชียงราย
๘.๘ กิจกรรมหลักที่ ๘	พัฒนาและยกระดับแหล่งท่องเที่ยวทางธรรมชาติวัฒนธรรมและสร้างเศรษฐกิจชุมชน และการพัฒนาคุณภาพสิ่งแวดล้อมในพื้นที่ท่องเที่ยว
งบประมาณ	๘,๒๒๗,๓๐๐ บาท
ผู้รับผิดชอบ	สำนักบริหารพื้นที่อนุรักษ์ที่ ๑๕ (เชียงราย)
หน่วยงานที่เกี่ยวข้อง	สำนักงานท่องเที่ยวและกีฬาจังหวัดเชียงราย
๘.๙ กิจกรรมหลักที่ ๙	พัฒนาแหล่งท่องเที่ยวเชิงสุขภาพ
งบประมาณ	๙,๘๐๐,๐๐๐ บาท
ผู้รับผิดชอบ	สำนักงานท่องเที่ยวและกีฬาจังหวัดเชียงราย
หน่วยงานที่เกี่ยวข้อง	มหาวิทยาลัยราชภัฏเชียงราย สำนักงานโยธาธิการและผังเมืองจังหวัดเชียงราย
๘.๙ กิจกรรมหลักที่ ๑๐	กิจกรรมก่อสร้างประติมากรรม เพื่อส่งเสริมการท่องเที่ยว
งบประมาณ	๒๕๐๐๐๐๐๐ บาท
ผู้รับผิดชอบ	สำนักงานโยธาธิการและผังเมืองจังหวัดเชียงราย
หน่วยงานที่เกี่ยวข้อง	สำนักงานท่องเที่ยวและกีฬาจังหวัดเชียงราย
๘.๙ กิจกรรมหลักที่ ๑๑	การพัฒนาแหล่งท่องเที่ยวเชิงนิเวศเพื่อรองรับการท่องเที่ยว
งบประมาณ	๑๙,๒๘๘,๗๐๐ บาท
ผู้รับผิดชอบ	สำนักบริหารพื้นที่อนุรักษ์ที่ ๑๕ เชียงราย
หน่วยงานที่เกี่ยวข้อง	สำนักงานท่องเที่ยวและกีฬาจังหวัดเชียงราย
๘.๙ กิจกรรมหลักที่ ๑๒	พัฒนาปรับปรุงโครงสร้างพื้นฐานและสิ่งอำนวยความสะดวก เพื่อรองรับการท่องเที่ยวเชิงสร้างสรรค์

งบประมาณ ผู้รับผิดชอบ หน่วยงานที่เกี่ยวข้อง	๒๐,๙๑๐,๐๐๐ บาท แขวงทางหลวงชนบทเชียงราย สำนักงานท่องเที่ยวและกีฬาจังหวัดเชียงราย
๘.๙ กิจกรรมหลักที่ ๑๓ งบประมาณ ผู้รับผิดชอบ หน่วยงานที่เกี่ยวข้อง	ปรับปรุงภูมิทัศน์แหล่งท่องเที่ยวเชิงนิเวศกลางใจเมือง ๑๐,๐๐๐,๐๐๐ บาท สำนักงานโยธาธิการและผังเมืองจังหวัดเชียงราย สำนักงานท่องเที่ยวและกีฬาจังหวัดเชียงราย
๙. หน่วยงานดำเนินงาน	สำนักงานท่องเที่ยวและกีฬาจังหวัดเชียงราย แขวงทางหลวงเชียงรายที่ ๑ สำนักบริหารพื้นที่อนุรักษ์ที่ ๑๕ (เชียงราย) สำนักจัดการทรัพยากรป่าไม้ที่ ๒ (เชียงราย) แขวงทางหลวงชนบทเชียงราย สำนักงานโยธาธิการและผังเมืองจังหวัดเชียงราย มหาวิทยาลัยราชภัฏเชียงราย
๑๐. ระยะเวลาในการดำเนินงาน	๑ ปี (กันยายน ๒๕๖๕ – ตุลาคม ๒๕๖๖)
๑๑. งบประมาณ	๑๗๘,๒๓๕,๐๐๐ บาท
๑๒. ผลผลิต (output)	แหล่งท่องเที่ยว/เส้นทางเข้าสู่แหล่งท่องเที่ยวของจังหวัดเชียงราย ได้รับการพัฒนาไม่น้อยกว่า ๕ แหล่ง
๑๓. ผลที่คาดว่าจะได้รับ (Outcome)	แหล่งท่องเที่ยวและเส้นทางเข้าสู่แหล่งท่องเที่ยวของจังหวัดเชียงรายได้รับการปรับปรุงพัฒนาให้มีคุณภาพเพื่อรองรับการท่องเที่ยวเชิงสร้างสรรค์ และรองรับนักท่องเที่ยวทุกกลุ่มทุกช่วงวัย แหล่งท่องเที่ยวมีความปลอดภัย และเป็นการอำนวยความสะดวกแก่นักท่องเที่ยวรวมถึงคนในพื้นที่จังหวัดเชียงรายอีกด้วย

*** หมายเหตุ**

๑. กำหนดให้ใช้ฟรอนต์ TH Sarabun PSK ๑๖
๒. ตัวเลขไทย

แบบสรุปโครงการแบบย่อ (Project Brief)

ประเด็นการพัฒนาจังหวัดที่ ๑ การสร้างมูลค่าเพิ่มด้านการท่องเที่ยวเชิงสร้างสรรค์โดยดำรงฐานวัฒนธรรมล้านนา
แผนงาน เพิ่มจำนวนแหล่งท่องเที่ยวชุมชนเชิงสร้างสรรค์โดยดำรงฐานวัฒนธรรมล้านนา

หัวข้อ	รายละเอียด
๑. ชื่อโครงการ	โครงการการพัฒนาศักยภาพบุคลากรเครือข่ายการท่องเที่ยว
๒. แผนงาน	เพิ่มคุณภาพมาตรฐาน และส่งเสริมการตลาดการท่องเที่ยวเชิงสร้างสรรค์
๓. แนวทางการพัฒนา	เพื่อสร้างการเจริญเติบโตทางเศรษฐกิจโดยเน้นการพัฒนาการท่องเที่ยวเชิงคุณค่าและยั่งยืน การค้า การลงทุนและบริการโลจิสติกส์เชิงสร้างสรรค์ และการส่งเสริมนวัตกรรมสินค้าเกษตรมูลค่าสูงโดยดำรงฐานวัฒนธรรมล้านนาและสมดุลของทรัพยากรธรรมชาติและสิ่งแวดล้อม
๔. ความสำคัญของโครงการ หลักการและเหตุผล	<p>อุตสาหกรรมการท่องเที่ยวสร้างงานสร้างรายได้เป็น ๑ ใน ๑๐ ของงานทั่วโลก หรือประมาณ ๓๓๐ ล้านงาน และในปี พ.ศ. ๒๕๖๒ มีรายได้ประชาชาติของการท่องเที่ยวโลกเป็นร้อยละ ๑๐.๓ ของรายได้ประชาชาติโลก อีกทั้งในปี พ.ศ. ๒๕๖๒ รายได้ประชาชาติการท่องเที่ยวไทยยังเป็นร้อยละ ๑๘.๓๙ ของรายได้ประชาชาติทั้งประเทศไทย โดยเป็นสัดส่วนทางอ้อมร้อยละ ๑๐.๕๔ และทางตรงร้อยละ ๗.๘๕</p> <p>ภาคอุตสาหกรรมธุรกิจท่องเที่ยว เป็นธุรกิจที่ได้รับผลกระทบจากสถานการณ์การแพร่ระบาดของ COVID -๑๙ โดยอุตสาหกรรมท่องเที่ยวได้รับผลกระทบมากที่สุด และใช้เวลาฟื้นธุรกิจนานกว่าอุตสาหกรรมประเภทอื่น ๆ โดยการเกิดสถานการณ์ COVID-๑๙ นักท่องเที่ยวต่างชาติลดลง โดยเฉพาะนักท่องเที่ยวจีน ซึ่งเป็นนักท่องเที่ยวตลาดใหญ่ที่สุดของประเทศไทย และในภาคเหนือ ทำให้การเดินทางท่องเที่ยวหยุดชะงักตั้งแต่ปลายเดือนมกราคม ๒๕๖๓</p> <p>โดยจากวิกฤตดังกล่าว ทำให้เกิดความเปลี่ยนแปลงเกิดขึ้นในหลากหลายรูปแบบ โดยเฉพาะเรื่อง New Normal และ SHA อุตสาหกรรมท่องเที่ยวของจังหวัดเชียงราย ทั้งเจ้าของธุรกิจ ผู้ประกอบการท่องเที่ยว พนักงาน และชุมชน ต้องปรับตัว เพื่อให้เข้ากับการเปลี่ยนแปลงจากสถานการณ์ COVID - ๑๙ ดังนั้น จึงควรดำเนินโครงการเพื่อให้ความรู้ ข้อเสนอแนะ เกี่ยวกับการปรับตัวเพื่อรองรับการท่องเที่ยวแบบ New Normal ของการท่องเที่ยวในประเทศไทย และในจังหวัดเชียงรายในประเด็นต่างๆ อาทิ ที่พัก ร้านอาหาร แหล่งท่องเที่ยว การท่องเที่ยวชุมชนการให้บริการท่องเที่ยว เมื่อ Social Distancing ได้สร้างกฎเกณฑ์ใหม่ๆ สำหรับการใช้ชีวิตเพิ่มมากขึ้น รวมถึงพฤติกรรมทางการท่องเที่ยวของนักท่องเที่ยวที่มีการเปลี่ยนแปลงไปตามสถานการณ์และเทคโนโลยีใหม่มีความเกี่ยวข้องและมีความจำเป็นในการท่องเที่ยวมากยิ่งขึ้น</p> <p>ดังนั้น จึงมีความจำเป็นต้องดำเนินโครงการพัฒนาศักยภาพบุคลากรเครือข่ายการท่องเที่ยว เพื่อให้เกิดปรับตัวและการปรับเปลี่ยนรูปแบบการบริการทางการท่องเที่ยวต่างๆ ให้ตรงตามมาตรฐานและทิศทางการพัฒนาการท่องเที่ยวที่มุ่งเน้นความยั่งยืน ให้กับผู้ประกอบการและยังคงอัตลักษณ์ของการท่องเที่ยววิถีชีวิตวัฒนธรรม</p>

	ล้านนาและวิถีไทยไว้อย่างงดงาม และให้ผู้ประกอบการทางการท่องเที่ยวได้รับมาตรฐานทางการท่องเที่ยวมากขึ้น
๕. วัตถุประสงค์ของโครงการ	๑. เพื่อพัฒนาศักยภาพบุคลากรเครือข่ายการท่องเที่ยวจังหวัดเชียงราย ๒. เพื่อยกระดับมาตรฐานการให้บริการทางการท่องเที่ยวของผู้ประกอบการและเครือข่ายด้านการท่องเที่ยวได้รับมาตรฐาน SHA เพิ่มมากขึ้น
๖. ตัวชี้วัดและค่าเป้าหมาย	จำนวนของสถานประกอบการด้านการท่องเที่ยวได้รับมาตรฐาน SHA เพิ่มขึ้นไม่น้อยกว่าร้อยละ ๕
๗. พื้นที่เป้าหมาย	พื้นที่จังหวัดเชียงราย
๘. กิจกรรมหลัก	
๘.๑ กิจกรรมหลักที่ ๑ งบประมาณ ผู้รับผิดชอบ หน่วยงานที่เกี่ยวข้อง	การขับเคลื่อนท่องเที่ยวชุมชนเชิงสร้างสรรค์ต้นแบบ ในบริบทแบบ New Normal ของจังหวัดเชียงราย ๒,๒๐๐,๐๐๐ บาท สำนักงานท่องเที่ยวและกีฬาจังหวัดเชียงราย มหาวิทยาลัยราชภัฏเชียงราย
๘.๒ กิจกรรมหลักที่ ๒ งบประมาณ ผู้รับผิดชอบ หน่วยงานที่เกี่ยวข้อง	การเสริมสร้างความเข้มแข็งภาคีเครือข่ายเพื่อเพิ่มศักยภาพด้านการท่องเที่ยว ๔๘๐,๐๐๐ บาท สถานีตำรวจท่องเที่ยวเชียงราย สำนักงานท่องเที่ยวและกีฬาจังหวัดเชียงราย
๘.๓ กิจกรรมหลักที่ ๓ งบประมาณ ผู้รับผิดชอบ หน่วยงานที่เกี่ยวข้อง	การประชุมสัมมนาการพัฒนาความร่วมมือเครือข่ายการท่องเที่ยวภาคเหนือและอนุภูมิภาคลุ่มน้ำโขงตอนบน จังหวัดเชียงราย สู่การพัฒนาการท่องเที่ยวสร้างสรรค์อย่างยั่งยืน ๒,๔๐๐,๐๐๐ บาท สำนักงานการท่องเที่ยวและกีฬาจังหวัดเชียงราย มหาวิทยาลัยราชภัฏเชียงราย
๘.๔ กิจกรรมหลักที่ ๔ งบประมาณ ผู้รับผิดชอบ หน่วยงานที่เกี่ยวข้อง	การยกระดับ Wellness Tourism ๑,๐๐๐,๐๐๐ บาท สภาอุตสาหกรรมท่องเที่ยว สำนักงานท่องเที่ยวและกีฬาจังหวัด
๘.๕ กิจกรรมหลักที่ ๕ งบประมาณ ผู้รับผิดชอบ หน่วยงานที่เกี่ยวข้อง	การพัฒนาผู้ประกอบการแหล่งท่องเที่ยวน้ำพุร้อนในจังหวัดเชียงรายให้มีคุณภาพระดับสากล ๓,๐๐๐,๐๐๐ บาท สภาอุตสาหกรรมท่องเที่ยว สำนักงานท่องเที่ยวและกีฬาจังหวัด
๘.๖ กิจกรรมหลักที่ ๖ งบประมาณ ผู้รับผิดชอบ	การเพิ่มศักยภาพผู้ประกอบการและแหล่งท่องเที่ยวล้านนาตะวันออก รูปแบบ Wellness Hub GMS เพื่อรองรับการท่องเที่ยววิถีใหม่ ๑๐,๐๐๐,๐๐๐ บาท มหาวิทยาลัยเทคโนโลยีราชมงคลล้านนา เชียงราย

หน่วยงานที่เกี่ยวข้อง	สำนักงานท่องเที่ยวและกีฬาจังหวัด
๘.๗ กิจกรรมหลักที่ ๗ งบประมาณ ผู้รับผิดชอบ หน่วยงานที่เกี่ยวข้อง	การส่งเสริมการท่องเที่ยวเชิงกีฬาเพื่อสนับสนุนจังหวัดเชียงรายให้เป็น Sport City ๘๐๐,๐๐๐ บาท สำนักงานการท่องเที่ยวและกีฬาจังหวัดเชียงราย มหาวิทยาลัยราชภัฏเชียงราย
๘. หน่วยงานดำเนินงาน	สำนักงานท่องเที่ยวและกีฬาจังหวัดเชียงราย มหาวิทยาลัยราชภัฏเชียงราย สถานีตำรวจท่องเที่ยวเชียงราย
๑๐. ระยะเวลาในการดำเนินงาน	๑ ปี (กันยายน ๒๕๖๕ – ตุลาคม ๒๕๖๖)
๑๑. งบประมาณ	๑๙,๘๘๐,๐๐๐ บาท
๑๒. ผลผลิต (output)	๑. มีเครือข่ายชุมชนด้านการท่องเที่ยวสถานประกอบการด้านการท่องเที่ยวได้รับมาตรฐาน SHA เพิ่มขึ้น ๒. เครือข่ายชุมชนด้านการท่องเที่ยวสถานประกอบการด้านการท่องเที่ยวได้รับการพัฒนาศักยภาพเพิ่มขึ้น
๑๓. ผลที่คาดว่าจะได้รับ (Outcome)	ผู้ประกอบการและเครือข่ายชุมชนด้านการท่องเที่ยวของจังหวัดเชียงรายเตรียมพร้อมสำหรับการฟื้นตัวของอุตสาหกรรมท่องเที่ยวหลังการระบาดของไวรัสโควิด - ๑๙ โดยการส่งเสริมความเชื่อมั่น โดยใช้มาตรฐานความปลอดภัยด้านสุขอนามัย เน้นความสะอาด ปลอดภัย มีคุณภาพและมาตรฐานของการบริการ รวมถึงความรับผิดชอบต่อสังคม

แบบสรุปโครงการแบบย่อ (Project Brief)

ประเด็นการพัฒนาจังหวัดที่ ๑ การสร้างมูลค่าเพิ่มด้านการท่องเที่ยวเชิงสร้างสรรค์โดยดำรงฐานวัฒนธรรมล้านนา
แผนงาน เพิ่มคุณภาพมาตรฐาน และส่งเสริมการตลาดการท่องเที่ยวเชิงสร้างสรรค์

หัวข้อ	รายละเอียด
๑. ชื่อโครงการ	โครงการการพัฒนากิจกรรมและการตลาดเพื่อส่งเสริมการท่องเที่ยวเชิงสร้างสรรค์
๒. แผนงาน	เพิ่มคุณภาพมาตรฐาน และส่งเสริมการตลาดการท่องเที่ยวเชิงสร้างสรรค์
๓. แนวทางการพัฒนา	เพื่อสร้างการเจริญเติบโตทางเศรษฐกิจโดยเน้นการพัฒนาการท่องเที่ยวเชิงคุณค่าและยั่งยืน การค้า การลงทุนและบริการโลจิสติกส์เชิงสร้างสรรค์ และการส่งเสริมนวัตกรรมสินค้าเกษตรมูลค่าสูงโดยดำรงฐานวัฒนธรรมล้านนาและสมดุลของทรัพยากรธรรมชาติและสิ่งแวดล้อม
๔. ความสำคัญของโครงการ หลักการและเหตุผล	<p>ยุทธศาสตร์ชาติด้านการสร้างความสามารถในการแข่งขัน มีเป้าหมายการพัฒนาที่มุ่งเน้นการยกระดับศักยภาพของประเทศในหลากหลายมิติ บนพื้นฐานแนวคิด ๓ ประการ ได้แก่ (๑) “ต่อยอดอดีต” โดยมองกลับไปที่เราเก่งทางเศรษฐกิจ อัตลักษณ์ วัฒนธรรม ประเพณี วิถีชีวิต และจุดเด่นทางทรัพยากรธรรมชาติที่หลากหลาย รวมทั้งความได้เปรียบเชิงเปรียบเทียบของประเทศในด้านอื่น ๆ นำมาประยุกต์ผสมผสานกับเทคโนโลยีและนวัตกรรม เพื่อให้สอดคล้องกับบริบทของเศรษฐกิจและสังคมโลกสมัยใหม่ (๒) “ปรับปรุงจจุบัน” เพื่อปูทางสู่อนาคต ผ่านการพัฒนาโครงสร้างพื้นฐานของประเทศในมิติต่าง ๆ ทั้งโครงข่ายระบบคมนาคมและขนส่ง โครงสร้างพื้นฐานวิทยาศาสตร์ เทคโนโลยี และดิจิทัล และการปรับสภาพแวดล้อมให้เอื้อต่อการพัฒนาอุตสาหกรรมและบริการอนาคต และ (๓) “สร้างคุณค่าใหม่ในอนาคต” ด้วยการเพิ่มศักยภาพของผู้ประกอบการ พัฒนาคนรุ่นใหม่ รวมถึงปรับปรุงระบบธุรกิจ เพื่อตอบสนองต่อความต้องการของตลาด</p> <p>นโยบายการท่องเที่ยวในแผนพัฒนาเศรษฐกิจฉบับที่ ๑๓ ได้มุ่งเน้นไปที่การท่องเที่ยวเชิงคุณภาพ เป็นมิตรกับสิ่งแวดล้อม คงไว้ซึ่งเอกลักษณ์หรืออัตลักษณ์ความเป็นไทย โดยพัฒนากลุ่มคลัสเตอร์ตามศักยภาพแต่ละพื้นที่ ส่งเสริมการท่องเที่ยวตามความต้องการของตลาด เช่น การท่องเที่ยวเชิงสุขภาพ การท่องเที่ยวเชิงเกษตร การท่องเที่ยวเชิงศิลปะและวัฒนธรรม การท่องเที่ยวโดยชุมชน เป็นต้น</p> <p>จังหวัดเชียงรายเป็นจังหวัดที่มีทรัพยากรทางธรรมชาติและต้นทุนทางการท่องเที่ยวที่อุดมสมบูรณ์ มีกิจกรรมทางการท่องเที่ยวที่มีความหลากหลายรวมทั้งมีหลากหลายชาติพันธุ์ที่อาศัยอยู่ร่วมกัน นอกจากนี้จังหวัดเชียงรายยังได้มุ่งให้เป็นเมืองแห่งการออกแบบ (City of Design) เนื่องจากเชียงราย มีอัตลักษณ์ที่โดดเด่น มีศิลปินล้านนาจำนวนมาก มีการสร้างสรรค์ทางศิลปะที่สืบทอดกันมา ทั้งจิตรกรรม ประติมากรรมและสถาปัตยกรรม ที่บ่งบอกถึงภูมิปัญญาและวัฒนธรรมทางท้องถิ่น นอกจากนี้ ยังมีความสำคัญทางด้านประวัติศาสตร์ วัฒนธรรม</p> <p>ดังนั้น จังหวัดเชียงรายจึงเห็นควรดำเนินโครงการพัฒนากิจกรรมและ</p>

	การตลาดเพื่อส่งเสริมการท่องเที่ยวเชิงสร้างสรรค์ เพื่อสร้างโอกาสและช่องทางส่งเสริมการตลาดและการประชาสัมพันธ์ด้านการท่องเที่ยว ทั้งแหล่งท่องเที่ยวหลัก แหล่งท่องเที่ยวรองเชื่อมโยงภายในจังหวัด สู่การเชื่อมโยงการท่องเที่ยวระดับ ภูมิภาค หรือนานาชาติ โดยการรองรับกระแส (Trend) การท่องเที่ยวของนักท่องเที่ยวให้สอดคล้องกับสถานการณ์การท่องเที่ยววิถีใหม่ในปัจจุบัน
๕. วัตถุประสงค์ของโครงการ	๑. เพื่อพัฒนาและการเพิ่มมูลค่าการตลาดและการประชาสัมพันธ์การท่องเที่ยวเชิงสร้างสรรค์ของจังหวัดเชียงราย ๒. เพื่อเป็นการส่งเสริม สนับสนุน อนุรักษ์ และเผยแพร่ภูมิปัญญา ประเพณีและกิจกรรมการท่องเที่ยวเชิงสร้างสรรค์ของจังหวัดเชียงราย
๖. ตัวชี้วัดและค่าเป้าหมาย	จำนวนของกิจกรรมที่ส่งเสริมการท่องเที่ยวเชิงสร้างสรรค์เพิ่มขึ้นไม่น้อยกว่า ๕ กิจกรรม
๗. พื้นที่เป้าหมาย	พื้นที่จังหวัดเชียงราย
๘. กิจกรรมหลัก	
๘.๑ กิจกรรมหลักที่ ๑ งบประมาณ ผู้รับผิดชอบ หน่วยงานที่เกี่ยวข้อง	การพัฒนาสินค้าและบริการด้วยนวัตกรรมการออกแบบบริการ เพื่อต่อยอดทุนทางวัฒนธรรมและภูมิปัญญาท้องถิ่นด้านการท่องเที่ยวเชิงสร้างสรรค์ จังหวัดเชียงราย ๒,๐๐๐,๐๐๐ บาท พัฒนาชุมชนจังหวัดเชียงราย มหาวิทยาลัยแม่ฟ้าหลวง
๘.๒ กิจกรรมหลักที่ ๒ งบประมาณ ผู้รับผิดชอบ หน่วยงานที่เกี่ยวข้อง	การพัฒนาทุนทางวัฒนธรรมของจังหวัดเชียงรายสู่เครือข่ายเมืองสร้างสรรค์ Creative City ๒,๕๐๐,๐๐๐ บาท สำนักงานวัฒนธรรมจังหวัดเชียงราย มหาวิทยาลัยราชภัฏเชียงราย สำนักงานการท่องเที่ยวและกีฬาจังหวัดเชียงราย
๘.๓ กิจกรรมหลักที่ ๓ งบประมาณ ผู้รับผิดชอบ หน่วยงานที่เกี่ยวข้อง	สืบสานประเพณีนมัสการและสงฆ์น้ำพระธาตุดอยตุง ประจำปี ๒๕๖๖ ๘๐๐,๐๐๐ บาท สำนักงานวัฒนธรรมจังหวัดเชียงราย มหาวิทยาลัยราชภัฏเชียงราย สำนักงานการท่องเที่ยวและกีฬาจังหวัดเชียงราย
๘.๔ กิจกรรมหลักที่ ๔ งบประมาณ ผู้รับผิดชอบ หน่วยงานที่เกี่ยวข้อง	การอนุรักษ์และสืบสานวัฒนธรรมประเพณีศิลปะวิถีชีวิตล้านนาอย่างสร้างสรรค์ ๓๐๐,๐๐๐ บาท สำนักบริหารพื้นที่อนุรักษ์ที่ ๑๕ (เชียงราย) สำนักงานการท่องเที่ยวและกีฬาจังหวัดเชียงราย
๘.๕ กิจกรรมหลักที่ ๕ งบประมาณ ผู้รับผิดชอบ	การส่งเสริมการท่องเที่ยวเชิงกีฬาเพื่อสนับสนุนจังหวัดเชียงรายให้เป็น Sport City ๑,๒๐๐,๐๐๐ บาท สำนักงานการท่องเที่ยวและกีฬาจังหวัดเชียงราย

หน่วยงานที่เกี่ยวข้อง	มหาวิทยาลัยราชภัฏเชียงราย
๘.๖ กิจกรรมหลักที่ ๖ งบประมาณ ผู้รับผิดชอบ หน่วยงานที่เกี่ยวข้อง	การส่งเสริมและประชาสัมพันธ์การท่องเที่ยวเชิงสร้างสรรค์ จังหวัดเชียงราย ๑,๘๐๐,๐๐๐ บาท สถานีวิทยุกระจายเสียงแห่งประเทศไทยจังหวัดเชียงราย สำนักงานการท่องเที่ยวและกีฬาจังหวัดเชียงราย
๙. หน่วยงานดำเนินงาน	พัฒนาชุมชนจังหวัดเชียงราย มหาวิทยาลัยแม่ฟ้าหลวง สำนักงานวัฒนธรรมจังหวัดเชียงราย สำนักบริหารพื้นที่อนุรักษ์ที่ ๑๕ (เชียงราย) สำนักงานการท่องเที่ยวและกีฬาจังหวัดเชียงราย สถานีวิทยุกระจายเสียงแห่งประเทศไทยจังหวัดเชียงราย มหาวิทยาลัยราชภัฏเชียงราย
๑๐. ระยะเวลาในการดำเนินงาน	๑ ปี (กันยายน ๒๕๖๕ - ตุลาคม ๒๕๖๖)
๑๑. งบประมาณ	๘,๖๐๐,๐๐๐ บาท
๑๒. ผลผลิต (output)	๑. มีกิจกรรมที่ส่งเสริมการท่องเที่ยวเชิงสร้างสรรค์เพิ่มขึ้นไม่น้อยกว่า ๕ กิจกรรม ๒. มีผู้เข้าร่วมกิจกรรมและสร้างการรับรู้ไม่น้อยกว่า ๑๐,๐๐๐ คน
๑๓. ผลที่คาดว่าจะได้รับ (Outcome)	๑. เกิดการส่งเสริมตลาดและการประชาสัมพันธ์การท่องเที่ยวเชิงสร้างสรรค์ ๒. การท่องเที่ยวจังหวัดเชียงรายถูกรับรู้ได้ตลอดทั้งปี มีกิจกรรมการท่องเที่ยวทางเลือก สู่กลุ่มเป้าหมายให้มากยิ่งขึ้น ๓. อัตลักษณ์ทางวัฒนธรรม ท้องถิ่นได้รับการกระตุ้น พื้นฟู อนุรักษ์ ศิลปะ ๔. เกิดรายได้จากการท่องเที่ยว และกระจายรายได้สู่ชุมชนอย่างยั่งยืน

*** หมายเหตุ**

๑. กำหนดให้ใช้ฟรอนต์ TH Sarabun PSK ๑๖

๒. ตัวเลขไทย

ประเด็นการพัฒนาจังหวัดที่ ๒

การส่งเสริมการผลิตและพัฒนานวัตกรรมเพื่อยกระดับสินค้าเกษตรเชิงสร้างสรรค์
ภายใต้แนวทางการพัฒนาที่ยั่งยืน

๑. โครงการส่งเสริมการใช้นวัตกรรมเพื่อสร้างมูลค่าเพิ่มผลผลิตทางการเกษตรเชิงสร้างสรรค์
๒. โครงการพัฒนาศักยภาพการผลิตและสร้างเครือข่ายการผลิตสินค้าเกษตรคุณภาพ
อาหารปลอดภัยอย่างสร้างสรรค์
๓. โครงการเชิงรายเมืองเกษตรมูลค่าสูง (ชา กาแฟ และสมุนไพร)

แบบสรุปโครงการแบบย่อ (Project Brief)

ประเด็นการพัฒนาจังหวัดที่ ๒ การส่งเสริมการผลิตและพัฒนานวัตกรรมเพื่อยกระดับสินค้าเกษตรเชิง
สร้างสรรค์ภายใต้แนวทางการพัฒนาที่ยั่งยืน

แผนงาน ส่งเสริมและยกระดับผลิตภัณฑ์ทางการเกษตรสู่เกษตรมูลค่าสูงเชิงสร้างสรรค์

หัวข้อ	รายละเอียด
๑. ชื่อโครงการ	โครงการสร้างเสริมการใช้นวัตกรรมเพื่อสร้างมูลค่าเพิ่มผลผลิตทางการเกษตรเชิง สร้างสรรค์
๒. แผนงาน	ส่งเสริมและยกระดับผลิตภัณฑ์ทางการเกษตรสู่เกษตรมูลค่าสูงเชิงสร้างสรรค์
๓. แนวทางการพัฒนา	. เพื่อสร้างการเจริญเติบโตทางเศรษฐกิจโดยเน้นการพัฒนาการท่องเที่ยวเชิงคุณค่าและ ยั่งยืน การค้า การลงทุนและบริการโลจิสติกส์เชิงสร้างสรรค์ และ การส่งเสริมนวัตกรรม สินค้าเกษตรมูลค่าสูงโดยดำรงฐานวัฒนธรรมล้านนาและสมดุลของทรัพยากรธรรมชาติและ สิ่งแวดล้อม
๔. ความสำคัญของ โครงการ หลักการและ เหตุผล	จังหวัดเชียงใหม่ยุทธศาสตร์ การพัฒนาด้านการเกษตร โดยการส่งเสริมการ ผลิตสินค้าเกษตรคุณภาพ มาตรฐานสากล และเป็นมิตรกับสิ่งแวดล้อม เพื่อให้เป็นเมือง เกษตรกรรมอย่างยั่งยืน การยกระดับศักยภาพเกษตรกรรุ่นใหม่ ให้เป็นเกษตรกรต้นแบบ ที่สามารถดำเนินกิจกรรมและประกอบธุรกิจด้านการเกษตรที่เข้มแข็ง พึ่งพาตัวเองได้ เน้นการบริหารจัดการและเทคโนโลยีการเกษตร มีการใช้วิทยาการ ความคิดสร้างสรรค์ นวัตกรรม วิทยาศาสตร์ การวิจัยและพัฒนา เพื่อเพิ่มประสิทธิภาพการผลิตและ การตลาด จนเป็นเกษตรกรมืออาชีพที่เป็นผู้นำทางการเกษตรในท้องถิ่น และสร้าง เครือข่ายความร่วมมือในทุกกระดับ ขับเคลื่อนงานส่งเสริมการเกษตรและองค์กรเกษตรกร ให้มีความเข้มแข็ง ดำเนินกิจกรรมที่เกี่ยวข้องกับการเกษตรได้อย่างมีประสิทธิภาพ นำไปสู่การพัฒนาอย่างยั่งยืน ปัจจุบันเกษตรกรจังหวัดเชียงใหม่ ยังประสบปัญหาและ ความท้าทายนานัปการ เช่น ปัญหาสินค้าเกษตรไม่ได้คุณภาพ ผลผลิตล้นตลาด ปัญหา การระบาดของโรคและแมลง ทำให้มีการใช้สารเคมีในภาคการเกษตรมากขึ้น ส่งผลให้ ต้นทุนการผลิตสูง ขาดการประยุกต์ใช้เทคโนโลยีและนวัตกรรมในการแปรรูปและพัฒนา ผลิตภัณฑ์ บรรจุภัณฑ์ เพื่อสร้างมูลค่าเพิ่มและการขายสินค้าเชิงสร้างสรรค์ที่มีมูลค่าสูง การรวมกลุ่มของเกษตรกรและสร้างเครือข่ายที่เข้มแข็งยังมีน้อย และขาดองค์ความรู้ใน การบริหารจัดการ ปัญหาการเปลี่ยนแปลงสัดส่วนโครงสร้างประชากรที่กำลังเข้าสู่สังคม ผู้สูงอายุ และความท้าทายจากภายนอก เช่น การเปลี่ยนแปลงของสภาพภูมิอากาศ การ กีดกันทางการค้าที่รุนแรงขึ้น การเปิดเสรีการค้าสินค้าเกษตร และความเปลี่ยนแปลงของ ตลาดโลก ปัญหาต่าง ๆ ข้างต้นส่งผลกระทบต่อความสามารถในการแข่งขัน ความ ยากจนของเกษตรกรรายย่อย และนำไปสู่ปัญหาความเหลื่อมล้ำด้านรายได้ในที่สุด จึง จำเป็นต้องริบเร่งรัดส่งเสริมและพัฒนาให้เกิดการรวมกลุ่มเกษตรกร การส่งเสริมและ ยกระดับกลุ่มเกษตรกร ทั้งในด้านการบริหารจัดการกลุ่ม การผลิตสินค้าเกษตรที่มี ศักยภาพ/สร้างสรรค์ การผลิตสินค้าเกษตรคุณภาพ ปลอดภัย ได้มาตรฐาน การเพิ่ม มูลค่าสินค้าเกษตร การพัฒนาระบบโลจิสติกส์และโซ่อุปทาน เพื่อเพิ่มขีดความสามารถ

หัวข้อ	รายละเอียด
	<p>การแข่งขันและทันต่อสถานการณ์ รวมถึงสอดคล้องกับความต้องการของผู้บริโภค ทำให้กลุ่มเกษตรกรมีความเข้มแข็ง นำไปสู่การพัฒนาอย่างยั่งยืน ไม่ว่าจะเป็นการส่งเสริมให้วิสาหกิจชุมชนสามารถนำวัตถุดิบ ทรัพยากร หรือภูมิปัญญาของชุมชนมาใช้ให้เหมาะสมกับกิจการวิสาหกิจชุมชนและสภาพท้องถิ่น นั้น ๆ ซึ่งผลิตภัณฑ์วิสาหกิจชุมชนที่ดีต้องเป็น Smart Product ซึ่งมีคุณภาพมาตรฐานที่ปลอดภัย ต่อผู้บริโภคและสิ่งแวดล้อม ตอบสนองต่อความต้องการของผู้บริโภค และมีศักยภาพในการแข่งขันทางการตลาดทั้งในประเทศและต่างประเทศ ดังนั้น ในการส่งเสริมวิสาหกิจชุมชนจึงจำเป็นต้องพัฒนาผลิตภัณฑ์ให้มีคุณภาพได้มาตรฐานการผลิตและผลิตภัณฑ์เป็นที่เชื่อถือของผู้บริโภค มีการออกแบบผลิตภัณฑ์และบรรจุภัณฑ์ที่ทันสมัยตรงตามความต้องการของตลาด รวมถึงต้องมีการส่งเสริมกิจกรรมด้านการประชาสัมพันธ์เพื่อพัฒนาสู่การแข่งขัน และพัฒนาวิสาหกิจชุมชนต้นแบบ (Smart Group) เพื่อเป็นแหล่งเรียนรู้แก่องค์กรเกษตรกร เกษตรกร และผู้สนใจทั่วไป ซึ่งจะมีส่วนช่วยในการสร้างมูลค่าเพิ่มให้กับภาคการเกษตร และสร้างความมั่นคง มั่งคั่ง ยั่งยืน ให้กับวิสาหกิจชุมชนในจังหวัดเชียงรายและประเทศไทย เพื่อส่งเสริมและยกระดับศักยภาพกลุ่มเกษตรกรรุ่นใหม่ Smart Farmer ให้เป็นกลุ่มเกษตรกรต้นแบบในลักษณะของการเกษตรเชิงสร้างสรรค์ และยกระดับกลุ่มวิสาหกิจชุมชนต้นแบบต่อไป</p> <p>ในขณะเดียวกัน การนำนวัตกรรมเพื่อเพิ่มประสิทธิภาพการผลิตสินค้า การเกษตรนับเป็นเรื่องที่สำคัญ ด้วยจังหวัดเชียงรายมีเกษตรกรที่เลี้ยงปลานิลจำนวนมาก แต่ด้วยปัญหาต้นทุนที่ผู้เลี้ยงปลานิลเกิดภาวะขาดทุนโดยทันที คือต้นทุนที่เกิดจากปัญหา“ปลานิลอกน้ำ” เนื่องจากสภาพภูมิอากาศแปรปรวน ส่งผลให้ปลาปรับอุณหภูมิในร่างกายไม่ทัน อีกทั้งหากเกิดสภาวะมึดครึ้ม ไม่มีแดด ซึ่งพืชและสาหร่ายในบ่อไม่สามารถสังเคราะห์แสงได้ทำให้ปริมาณออกซิเจนที่ละลายในน้ำ (Dissolved oxygen, DO) มีไม่เพียงพอต่อความต้องการของปลา (ปริมาณ DO ที่พอเหมาะต่อการดำรงชีวิตของปลาคือ ๓-๔ mg/L) ทำให้เกิดปรากฏการณ์ปลาดายเป็นจำนวนมากโดยเฉพาะเวลากลางคืนถึงตอนเช้ามืดหรือช่วงที่มีอากาศร้อนจัดและมีฝนตกตามลงมา ดังนั้น การยกระดับการเลี้ยงปลานิลในเขตพื้นที่เชียงรายเพื่อให้ได้คุณภาพและสามารถแข่งขันได้ในตลาดสากล เกษตรกรผู้เลี้ยงปลานิลจำเป็นต้องมีองค์ความรู้ในด้านการบริหารจัดการคุณภาพน้ำและใช้เทคโนโลยีและนวัตกรรมในการปรับตัวเข้ากับสภาวะภูมิอากาศที่แปรปรวนและสามารถวิเคราะห์ภาพรวมการวางแผนการตลาดล่วงหน้าในอนาคตเพื่อเชื่อมโยงตลาดและการวางแผนการผลิตเพื่อการพัฒนาในทิศทางเดียวกัน ดังนั้นการร่วมมือระหว่างสถาบันการศึกษา หน่วยงานของรัฐ องค์กรบริหารส่วนท้องถิ่นและภาคประชาชนจึงเป็นสิ่งสำคัญ คณะทำงานมีประสบการณ์การทำงานบริการวิชาการและการวิจัยในพื้นที่เป็นระยะเวลา ๔ ปี ได้เล็งเห็นความสำคัญของการสร้างศูนย์การเรียนรู้การยกระดับการเลี้ยงปลานิลโดยใช้เทคโนโลยีและนวัตกรรม โดยให้ตำบลสันกลาง อำเภอพาน จังหวัดเชียงราย (ชุมชนที่เลี้ยงปลานิลมากที่สุดในอำเภอพาน โดยมีเกษตรกรผู้เลี้ยงปลานิลจำนวน ๒๘๗ ราย บนพื้นที่ ๑,๘๔๘ ไร่) เป็นชุมชนต้นแบบในการเพาะเลี้ยงปลานิลที่ได้</p>

หัวข้อ	รายละเอียด
	มาตรฐานและเป็นสถานที่ในการถ่ายทอดเทคโนโลยี โดยมีมหาวิทยาลัยเทคโนโลยีราชมงคลล้านนา เชียงรายเป็นสถาบันการศึกษาในการถ่ายทอดเทคโนโลยีและออกแบบเทคโนโลยีและนวัตกรรมต่าง ๆ ที่สามารถผลิตได้ในประเทศไทยเพื่อให้มีราคาที่เหมาะสมและผู้ประกอบการสามารถเข้าถึงได้และเป็นการสร้างอาชีพใหม่ให้กับชุมชนและยกระดับเศรษฐกิจฐานรากเพื่อแก้ไขปัญหาความยากจน
๕. วัตถุประสงค์ของโครงการ	<p>๑. เพื่อส่งเสริมและยกระดับศักยภาพกลุ่มเกษตรกรรุ่นใหม่ Smart Farmer และกลุ่มวิสาหกิจชุมชนเพื่อเป็นกลุ่มต้นแบบในการทำการเกษตรเชิงสร้างสรรค์</p> <p>๒. เพื่อเพิ่มประสิทธิภาพการผลิตสินค้าการเกษตรด้วยการสร้างนวัตกรรมเพาะเลี้ยงสัตว์น้ำด้วยระบบ IoT และเกษตรอัจฉริยะ</p>
๖. ตัวชี้วัดและค่าเป้าหมาย	๑. การเพิ่มจำนวนนวัตกรรมสินค้าเกษตรเชิงสร้างสรรค์ อย่างน้อย ๗ นวัตกรรม
๗. พื้นที่เป้าหมาย	<p>๑. ตำบลห้วยไคร้ อำเภอแม่สาย และตำบลเวียง อำเภอเทิง จังหวัดเชียงราย</p> <p>๒. เกษตรกรจังหวัดเชียงราย ๑๘ อำเภอ ที่ขึ้นทะเบียนกับกรมส่งเสริมการเกษตรและ/หรือเคยได้เข้าร่วมกิจกรรมของ Young Smart Farmer และ Smart Farmer ของจังหวัดเชียงราย</p> <p>๓. ตำบลแม่สรวย อำเภอแม่สรวย จังหวัดเชียงราย</p> <p>๔. พื้นที่อำเภอ ๑๘ อำเภอ ในจังหวัดเชียงราย</p>
๘. กิจกรรมหลัก	
๘.๑ กิจกรรมหลักที่ ๑ งบประมาณ ผู้รับผิดชอบ หน่วยงานที่เกี่ยวข้อง	<p><u>กิจกรรมหลักที่ ๑ การส่งเสริมกิจกรรมต้นแบบเพื่อมุ่งเน้นการทำเกษตรเชิงสร้างสรรค์</u> <u>งบประมาณ</u> ๓,๘๒๖,๙๐๐ บาท <u>ผู้รับผิดชอบ</u> สำนักงานเกษตรจังหวัดเชียงราย <u>หน่วยงานที่เกี่ยวข้อง</u> สำนักงานเกษตรจังหวัดเชียงราย มหาวิทยาลัยเทคโนโลยีราชมงคลล้านนา มหาวิทยาลัยราชภัฏเชียงราย มหาวิทยาลัยแม่ฟ้าหลวง</p>
๘.๒ กิจกรรมหลักที่ ๒ งบประมาณ ผู้รับผิดชอบ หน่วยงานที่เกี่ยวข้อง	<p><u>กิจกรรมหลักที่ ๑ การนำนวัตกรรมเพื่อเพิ่มประสิทธิภาพการผลิตสินค้าการเกษตร</u> <u>งบประมาณ</u> ๒,๕๐๐,๐๐๐ บาท <u>ผู้รับผิดชอบ</u> สำนักงานประมงจังหวัดเชียงราย <u>หน่วยงานที่เกี่ยวข้อง</u> สำนักงานประมงจังหวัดเชียงราย มหาวิทยาลัยเทคโนโลยีราชมงคลล้านนา</p>
๙. หน่วยงานดำเนินงาน	<p>๑. สำนักงานเกษตรจังหวัดเชียงราย ผู้รับผิดชอบ: นายนาวัน อินทจักร ตำแหน่ง: เกษตรจังหวัดเชียงราย สถานที่ติดต่อ : สำนักงานเกษตรจังหวัดเชียงราย โทรศัพท์: ๐๕๓ ๑๕๒๖๘๔</p> <p>๒. ศูนย์ความเป็นเลิศทางด้านการวิจัยเชื้อรา มหาวิทยาลัยแม่ฟ้าหลวง ๑) ผู้รับผิดชอบ: ศาสตราจารย์เกียรติคุณ ดร. เควิน เดวิด ไฮต์ ตำแหน่ง: หัวหน้าศูนย์ความเป็นเลิศทางด้านการวิจัยเชื้อรา</p>

หัวข้อ	รายละเอียด
	<p>สถานที่ติดต่อ: ศูนย์ความเป็นเลิศทางด้านการวิจัยเชื้อรา มหาวิทยาลัยแม่ฟ้าหลวง โทรศัพท์: ๐๕๓ ๙๑๖๙๖๑</p> <p>๒) ผู้รับผิดชอบ: อาจารย์ ดร. นริษญา ทองกลาง ตำแหน่ง: หัวหน้าฝ่ายบริหารทั่วไปและวิจัยประยุกต์ สถานที่ติดต่อ : ศูนย์ความเป็นเลิศทางด้านการวิจัยเชื้อรา มหาวิทยาลัยแม่ฟ้าหลวง โทรศัพท์: ๐๕๓ ๙๑๖๙๖๖</p> <p>๓. มหาวิทยาลัยราชภัฏเชียงใหม่ เชียงราย ๔. สำนักงานประมงจังหวัดเชียงราย ๕. มหาวิทยาลัยแม่ฟ้าหลวง ๖. องค์กรปกครองส่วนท้องถิ่น</p>
๑๐. ระยะเวลาในการดำเนินงาน	๑ ปี (กันยายน ๒๕๖๕ – ตุลาคม ๒๕๖๖)
๑๑. งบประมาณ	๖,๓๒๖,๙๐๐
๑๒. ผลผลิต (output)	<p>๑. วิสาหกิจชุมชนได้รับการส่งเสริม/ถ่ายทอดเทคโนโลยี การบริหารจัดการกลุ่ม การผลิตสินค้าเกษตรคุณภาพปลอดภัย ได้มาตรฐาน การแปรรูปและเพิ่มมูลค่าสินค้าเกษตรระบบโลจิสติกส์และโซ่อุปทาน</p> <p>๒. วิสาหกิจชุมชนสามารถผลิตสินค้าได้ตรงตามความต้องการของตลาด ทั้งด้านปริมาณและคุณภาพ</p> <p>๓. จำนวนเกษตรกรเป้าหมายได้รับความรู้และทักษะในการทำเกษตรเชิงสร้างสรรค์ (เชื้อราเพื่อการเกษตร)</p> <p>๔. ร้อยละของเกษตรกรที่นำความรู้และทักษะในการเพิ่มรายได้และลดค่าใช้จ่ายจากการประกอบอาชีพเกษตร</p> <p>๕. จำนวนช่องทางการเผยแพร่เพื่อขยายผลสู่เชิงพื้นที่ (๑๘ อำเภอ)</p> <p>๖. วิสาหกิจชุมชนต้นแบบได้รับถ่ายทอดเทคโนโลยีการผลิตสินค้าชนิดใหม่</p> <p>๗. วิสาหกิจชุมชน สามารถสร้างมูลค่าเพิ่มให้กับผลผลิตทางการเกษตรของสมาชิกและคนในชุมชน และได้รับการพัฒนาบรรจุภัณฑ์ที่สวยงาม เหมาะสม สามารถเก็บรักษาคุณภาพ และเพิ่มมูลค่าให้กับสินค้าได้</p> <p>๘. มีระบบเฝ้าระวังปลาน็อคแบบออนไลน์ ๑ ระบบ</p> <p>๙. เกษตรกรได้รับการถ่ายทอดเทคโนโลยีจำนวน ๑๒๐ คน</p> <p>๑๐. มีต้นแบบนวัตกรรมการเลี้ยงสัตว์น้ำด้วยความหนาแน่นสูง ๓ ระบบ และต้นแบบการบริหารจัดการการกักขังสัตว์น้ำที่มีประสิทธิภาพสูง จำนวน ๑ สถานี</p> <p>๑๑. มี Big data ผลผลิตปลานิล ๑ กลุ่มเป้าหมาย</p>
๑๓. ผลที่คาดว่าจะได้รับ (Outcome)	ผลลัพธ์ (Outcome) เชิงปริมาณ

หัวข้อ	รายละเอียด
	<ol style="list-style-type: none"> ๑. วิสาหกิจชุมชนได้รับการพัฒนา จำนวน ๒ กลุ่ม ๒. เกษตรกร อย่างน้อย จำนวน ๑๕๐ คน มีความรู้และทักษะในการทำเกษตรเชิงสร้างสรรค์ (เชื่อว่าเพื่อการเกษตร) ๓. สินค้าเกษตรมีมูลค่าเพิ่มขึ้นไม่น้อยกว่าร้อยละ ๓ ๔. มีการเผยแพร่องค์ความรู้การทำเกษตรเชิงสร้างสรรค์ สู่ ๑๘ อำเภอ อย่างน้อย ๑ ช่องทาง ๕. วิสาหกิจชุมชนได้รับการพัฒนาให้เป็นต้นแบบ จำนวน ๑ กลุ่ม ๖. สามารถลดความสูญเสียทางด้านเศรษฐกิจจากการเลี้ยงลดลงร้อยละ ๘๐ (ภายในปี ๒๕๖๖) ๗. สามารถเพิ่มประสิทธิภาพในการผลิตได้ ไม่น้อยกว่าร้อยละ ๓๐ (ภายในปี ๒๕๖๗) ๘. เพิ่มมูลค่าสัตว์น้ำ ไม่น้อยกว่าร้อยละ ๑๐ (ภายในปี ๒๕๖๘) ๙. เกิดผลิตภัณฑ์สัตว์น้ำมูลค่าสูง (ภายในปี ๒๕๖๙) ๑๐. เกิดระบบบริหารจัดการตลาดสัตว์น้ำของจังหวัดเชียงรายตลอดห่วงโซ่อุปทาน (ภายในปี ๒๕๗๐) ๑๑. เกษตรกรมีทางออกสำหรับการแก้ปัญหาโรคน้ำของสัตว์น้ำที่ชัดเจนเป็นระบบ และมั่นใจได้เชิงวิชาการและเชิงปฏิบัติการ <p>เชิงคุณภาพ</p> <ol style="list-style-type: none"> ๑. วิสาหกิจชุมชนมีความเข้มแข็ง เกษตรกรได้รับการพัฒนาและเรียนรู้ ตั้งแต่การบริหารจัดการกลุ่ม การผลิตสินค้าเกษตรคุณภาพ ปลอดภัย ได้มาตรฐาน การแปรรูป/เพิ่มมูลค่าสินค้าเกษตร การจัดการโลจิสติกส์ และเชื่อมโยงโซ่อุปทาน นำไปสู่การพัฒนาอย่างยั่งยืน ๒. เกษตรกรมีความรู้และทักษะในการทำเกษตรเชิงสร้างสรรค์ (เชื่อว่าเพื่อการเกษตร) จำนวน ๒ หลักสูตร ประกอบด้วยหลักสูตรเชื่อว่าสร้างรายได้ (เห็นทำน้อยได้มาก) และหลักสูตร เชื่อว่าลดต้นทุนการผลิต (การป้องกันโรคพืชที่เกิดจากเชื่อว่า) และสามารถผลิตสินค้าเกษตรให้มีคุณภาพและได้มาตรฐาน ลดต้นทุนการผลิต และทำให้มีรายได้เพิ่มขึ้น ๓. วิสาหกิจชุมชนมีความเข้มแข็ง เกษตรกรได้รับการพัฒนาและเรียนรู้ ในเรื่องการผลิตสินค้าเกษตรคุณภาพ ปลอดภัย ได้มาตรฐาน การแปรรูป/เพิ่มมูลค่าสินค้าเกษตร ๔. ผลิตภัณฑ์มวลรวมของจังหวัดเพิ่มขึ้นไม่น้อยกว่าร้อยละ ๑๐ (มั่งคั่ง) ๕. เกิดต้นแบบการนำเทคโนโลยีและนวัตกรรมมาใช้เพิ่มประสิทธิภาพการผลิตสัตว์น้ำ (มั่นคง) ๖. เกิดการนำต้นแบบไปประยุกต์ใช้ในวงกว้างของกลุ่มเกษตรกรผู้เลี้ยงสัตว์น้ำ (ยั่งยืน) ๗. เกษตรกรมีความสามารถพึ่งพาตนเองและมีการร่วมกลุ่มการผลิต (สังคมเป็น

หัวข้อ	รายละเอียด
	ธรรม) ๘. ผู้บริโภคได้บริโภคผลิตภัณฑ์สัตว์น้ำคุณค่าสูง (ประชาชนมีความสุข)

*** หมายเหตุ**

๑. กำหนดให้ใช้ฟรอนต์ TH Sarabun PSK ๑๖

๒. ตัวเลขไทย

แบบสรุปโครงการแบบย่อ (Project Brief)

ประเด็นการพัฒนาจังหวัดที่ ๒ การส่งเสริมการผลิตและพัฒนานวัตกรรมเพื่อยกระดับสินค้าเกษตรเชิง
สร้างสรรค์ภายใต้แนวทางการพัฒนาที่ยั่งยืน

แผนงาน ส่งเสริมและยกระดับผลิตภัณฑ์ทางการเกษตรสู่เกษตรมูลค่าสูงเชิงสร้างสรรค์

หัวข้อ	รายละเอียด
๑. ชื่อโครงการ	โครงการพัฒนาศักยภาพการผลิตและสร้างเครือข่ายการผลิตสินค้าเกษตรคุณภาพ อาหารปลอดภัยอย่างสร้างสรรค์
๒. แผนงาน	ส่งเสริมและยกระดับผลิตภัณฑ์ทางการเกษตรสู่เกษตรมูลค่าสูงเชิงสร้างสรรค์
๓. แนวทางการพัฒนา	เพื่อสร้างการเจริญเติบโตทางเศรษฐกิจโดยเน้นการพัฒนาการท่องเที่ยวเชิงคุณค่าและ ยั่งยืน การค้า การลงทุนและบริการโลจิสติกส์เชิงสร้างสรรค์ และ การส่งเสริมนวัตกรรม สินค้าเกษตรมูลค่าสูงโดยดำรงฐานวัฒนธรรมล้านนาและสมดุลของทรัพยากรธรรมชาติและ สิ่งแวดล้อม
๔. ความสำคัญของ โครงการ หลักการและ เหตุผล	<p>จังหวัดเชียงราย มีประชากรทั้งสิ้น ๑,๒๙๘,๓๐๔ คน ทำการเกษตร ๓๒๗,๑๑๘ คน คิดเป็นร้อยละ ๕๓.๕๒ และมีพื้นที่การเกษตร จำนวน ๓,๕๓๖,๖๓๔ ไร่ คิดเป็นร้อย ละ ๔๘.๔๕ ของพื้นที่จังหวัดเชียงราย มีพื้นที่ที่ได้รับการรับรองมาตรฐานกระบวนการ ผลิตที่ปลอดภัย จำนวน ๖๓,๔๓๓.๗๗ ไร่ มีพื้นที่เกษตรอินทรีย์ ๑๒,๖๖๘ ไร่ รวม พื้นที่เกษตรปลอดภัยและเกษตรอินทรีย์ จำนวน ๗๖,๑๐๑.๗๗ ไร่ คิดเป็นร้อยละ ๓.๙๕ ของพื้นที่เกษตรในจังหวัด (สำนักงานเกษตรและสหกรณ์จังหวัดเชียงราย, ๒๕๖๒) รัฐบาลไทยมุ่งเน้นการส่งเสริมการเกษตรอินทรีย์มาตั้งแต่ปี พ.ศ.๒๕๕๔ โดยเน้นการผลิต ที่ไม่ใช้สารเคมี หรือใช้ในระดับที่ปลอดภัย รวมทั้งตรวจสอบและเฝ้าระวังการใช้สารเคมีที่ เป็นอันตรายต่อผู้บริโภคในการเลี้ยงสัตว์ เพื่อลดความเสี่ยงต่อสุขภาพของประชาชนอัน เนื่องมาจากสารเคมีทางการเกษตร อย่างไรก็ตามพบว่าพฤติกรรมและวิถีทำการเกษตร ของเกษตรกรเปลี่ยนแปลงไป โดยเน้นความสะดวกและรวดเร็ว และลดต้นทุน ทำให้ เกษตรกรใช้สารเคมีที่มีราคาถูกมาใช้ โดยไม่คำนึงถึงผู้บริโภคและสิ่งแวดล้อม</p> <p>ผลกระทบต่อสุขภาพของประชาชนที่เกิดจากการใช้สารเคมีทางการเกษตร มี สาเหตุมาจากการตกค้างในผลผลิตทางการเกษตร การตกค้างในสิ่งแวดล้อม และจาก การถ่ายทอดและสะสมในห่วงโซ่อาหาร ซึ่งในที่สุดก็ได้ก่อให้เกิดผลกระทบต่อสุขภาพ ของประชาชน ทั้งที่เป็นผู้ใช้สารเคมี ผู้บริโภค และผู้เกี่ยวข้องในวงจรการใช้สารเคมี ซึ่ง ศูนย์วิจัยและฝึกอบรมด้านสิ่งแวดล้อม กระทรวงทรัพยากรธรรมชาติและสิ่งแวดล้อม ได้ ศึกษาผลกระทบจากสารเคมีกำจัดศัตรูพืชในจังหวัดเชียงราย พบว่า ผลการวิเคราะห์สาร กำจัดศัตรูพืชตกค้างในตัวอย่างดิน น้ำและพืช มีสารตกค้างจำนวน ๑๑ ชนิด มีกลุ่ม นักศึกษาซึ่งมีแนวโน้มการได้รับสารสู่ร่างกายมากที่สุด และเมื่อประเมินความเสี่ยงพบว่า ประชากรในจังหวัดเชียงรายเกินครึ่งหนึ่งของจังหวัดเชียงราย มีความเสี่ยงที่จะประสบ ปัญหาสุขภาพ (ศูนย์วิจัยและฝึกอบรมด้านสิ่งแวดล้อม, ๒๕๕๙) ซึ่งสอดคล้องกับการ ตรวจพบสารฆ่าแมลงโคลิโนเอสเทอร์เลสในเลือดของประชาชนอำเภอเวียงแก่น ปี ๒๕๖๒ จำนวน ๒,๕๕๓ คน อยู่ในระดับเสี่ยงและไม่ปลอดภัยมากถึงร้อยละ ๕๙.๙๗ โดยเฉพาะ</p>

หัวข้อ	รายละเอียด
	<p>ผลการตรวจเลือดของเด็กนักเรียนตั้งแต่ ป.๔-ม.๓ โรงเรียนปอวิทยา ตำบลปอ อำเภอเวียงแก่น จำนวน ๒๑๑ คน พบว่าอยู่ในระดับเสี่ยงและไม่ปลอดภัยร้อยละ ๗๔.๘๘ (คณะกรรมการพัฒนาคุณภาพชีวิต (พชอ.) อำเภอเวียงแก่น, ๒๕๖๒)</p> <p>จังหวัดเชียงรายก็ได้กำหนดวิสัยทัศน์จังหวัดเชียงรายให้เป็น “เชียงรายเมืองท่องเที่ยวสร้างสรรค์ สะอาด ปลอดภัย น่ายล” ในร่างแผนพัฒนาจังหวัดเชียงราย ๕ ปี (พ.ศ.๒๕๖๖-๒๕๗๐) ซึ่งเป็นนโยบายที่ให้จังหวัดเชียงรายมีความปลอดภัยในด้านความมั่นคงและการบริโภคอาหารที่ปลอดภัย แม้ว่าจังหวัดเชียงรายมีการส่งเสริมให้เกษตรกรผลิตสินค้าเกษตรปลอดภัยทั้งด้านพืช ปศุสัตว์ และประมง ส่งเสริมให้มีเครือข่ายเกษตรกรผู้ผลิตสินค้าเกษตรปลอดภัย เช่น เครือข่ายเกษตรกรผลิตพืชผักปลอดภัย เครือข่ายเกษตรกรยางพารา เกษตรกรเครือข่ายโคเนื้อล้านนา และเกษตรกรเครือข่ายผู้เลี้ยงปลานิล เป็นต้น ซึ่งเครือข่ายเกษตรกรเหล่านี้มีการพัฒนาตัวเองเข้าสู่ระบบการผลิตจนได้รับรองมาตรฐานปลอดภัยและอินทรีย์ แต่ยังมีประสบปัญหาจำหน่ายสินค้าได้ราคาตามสินค้าเกษตรเคมีทั่วไป ในขณะที่การผลิตแบบปลอดภัยมีกระบวนการที่ยุ่งยากกว่า จึงมีความต้องการให้ผลผลิตคุณภาพเหล่านั้นมีมูลค่าที่สูงขึ้น ทั้งที่จังหวัดเชียงรายมีตลาดสินค้าเกษตรปลอดภัยหลายแห่ง แต่การบริโภคสินค้าเกษตรปลอดภัย ยังมีอยู่ในวงจำกัด ผู้บริโภคยังขาดความตระหนักการเลือกบริโภคอาหารที่ปลอดภัย มีผลให้พื้นที่การผลิตสินค้าเกษตรปลอดภัยและเกษตรอินทรีย์ของจังหวัดเชียงรายมีเพียงร้อยละ ๓.๐๕ ของพื้นที่เกษตรทั้งจังหวัด ตลอดจนสินค้าเกษตรยังขาดการพัฒนาต่อยอดหรือแปรรูปโดยใช้เทคโนโลยีและนวัตกรรมมาเพิ่มมูลค่า สินค้าขาดคุณภาพและมาตรฐานไม่สอดคล้องกับความต้องการของผู้บริโภค ทำให้ผลผลิตและสินค้าทางการเกษตรของไทยเกิดคุณค่าทางเศรษฐกิจน้อย จึงควรจัดทำโครงการพัฒนาศักยภาพการผลิต สร้างมูลค่าเพิ่ม สร้างเครือข่ายการผลิตและบริโภคสินค้าเกษตรคุณภาพอาหารปลอดภัยจังหวัดเชียงรายอย่างยั่งยืน เพื่อนำไปสู่การผลิตอย่างถูกต้องเหมาะสมเป็นมิตรกับสิ่งแวดล้อม พัฒนายกระดับแปรรูปและเพิ่มมูลค่าผลิตภัณฑ์แปรรูป สื่อสารและช่องทางการตลาดใหม่ๆ ใฝ่ระวังและสร้างเครือข่ายการผลิตและการบริโภค ตลอดจนสร้างความตระหนักให้เกิดการบริโภคสินค้าเกษตรและอาหารที่ปลอดภัย เพื่อลดผลกระทบต่อสุขภาพของประชาชนชาวเชียงราย และสร้างขวัญและกำลังใจให้เกษตรกรผลิตสินค้าเกษตรคุณภาพมีความปลอดภัย และดำเนินโครงการพัฒนาและส่งเสริมการใช้เทคโนโลยีและนวัตกรรมทางการเกษตรขึ้น อันจะส่งผลให้เกิดการบริหารจัดการข้อมูลของทุกภาคส่วนที่เกี่ยวข้อง มีระบบฐานข้อมูลที่เป็นเอกภาพสามารถใช้ร่วมกันได้ ซึ่งจะนำมาซึ่งการพัฒนาอย่างเป็นทิศทางเดียวกัน</p> <p>ทั้งนี้ ต้องเร่งรัดการพัฒนาศักยภาพของเกษตรกรและสินค้าเกษตรที่สำคัญของจังหวัดเชียงราย ทั้งด้านการพัฒนาการผลิต การตลาด เพื่อให้จังหวัดเชียงรายเป็นแหล่งผลิตสินค้าเกษตรที่ได้มาตรฐาน เพื่อเพิ่มขีดความสามารถในการแข่งขัน ทันท่วงที สถานการณ์ และให้สอดคล้องกับความต้องการของผู้บริโภคทั้งในและต่างประเทศ โดยเฉพาะเรื่องการบริหารจัดการสินค้าเกษตร และความมั่นคงด้านอาหาร การสร้าง</p>

หัวข้อ	รายละเอียด
	<p>มูลค่าเพิ่มด้วยนวัตกรรมและความคิดสร้างสรรค์ การพัฒนาการสื่อสารและช่องทางการตลาดใหม่ๆ เพื่อให้สามารถกระจายผลผลิตสินค้าเกษตรที่สำคัญของจังหวัดเชียงรายได้อย่างทั่วถึง และลดปัญหาผลผลิตล้นตลาด ซึ่งจะส่งผลกระทบต่อราคาสินค้าทางการเกษตร การพัฒนาด้านการผลิตให้ครบถ้วนตามห่วงโซ่อุปสงค์ อุปทานการสร้างเอกลักษณ์และมาตรฐานของสินค้าเพื่อการพัฒนาตราสินค้าซึ่งจะเป็นการสร้างความมั่นใจให้กับผู้บริโภค ตลอดจนการปรับปรุงพัฒนาสินค้าเกษตรที่มีปัญหาเพื่อช่วยเหลือเกษตรกรให้มีรายได้เพิ่มขึ้น ซึ่งจะสามารถสร้างมูลค่าทางเศรษฐกิจของจังหวัดเชียงรายได้อย่างยั่งยืน</p>
<p>๕. วัตถุประสงค์ของโครงการ</p>	<ol style="list-style-type: none"> ๑. เพื่อยกระดับการผลิตข้าวสู่มาตรฐานอาหารปลอดภัย ๒. เพื่อส่งเสริมและยกระดับศักยภาพกลุ่มเกษตรกรผู้ปลูกไม้ผลครบวงจร ๓. เพื่อพัฒนาศักยภาพการผลิตและสร้างเครือข่ายการเลี้ยงโคเนื้อคุณภาพ อาหารปลอดภัยจังหวัดเชียงราย ๔. พัฒนาศักยภาพการผลิตและสร้างเครือข่ายการเลี้ยงแพะคุณภาพ อาหารปลอดภัยจังหวัดเชียงราย ๕. ส่งเสริมและยกระดับการผลิตสินค้าการเกษตรปลอดภัยตามศาสตร์พระราชา ๖. ประชาสัมพันธ์ผลิตภัณฑ์ทางการเกษตรสู่เกษตรกรมูลค่าสูงเชิงสร้างสรรค์ ๗. เพื่อยกระดับกลุ่มเกษตรกรทฤษฎีใหม่ต้นแบบด้วยระบบเกษตรอัจฉริยะในการบริหารจัดการพื้นที่และผลผลิต ๘. เพื่อผลิตปุ๋ยชีวภาพไนโตรเจนจากແຫນແຕງเพื่อลดการใช้ปุ๋ยอินทรีย์ในนาข้าว ๙. เพื่อพัฒนาเกษตรปลอดภัยและเกษตรอินทรีย์ด้วยระบบเกษตรอัจฉริยะ ๑๐. เพื่อบ่มเพาะ local startup ด้านเกษตรเพื่อเชื่อมโยงสินค้าอัตลักษณ์ชุมชนสู่ตลาดทุกระดับ ๑๑. เพื่อพัฒนาการเพาะเลี้ยงสัตว์น้ำมูลค่าสูงด้วยนวัตกรรมเกษตรอัจฉริยะ ๑๒. เพื่อพัฒนาการแปรรูปและเพิ่มมูลค่าสินค้าเกษตรบนพื้นที่สูง ๑๓. เพื่อพัฒนานวัตกรรมสร้างมูลค่าเพิ่มในวัสดุเหลือใช้ทางการเกษตร และพัฒนาศักยภาพการผลิตผักปลอดภัยครบวงจร
<p>๖. ตัวชี้วัดและค่าเป้าหมาย</p>	<ol style="list-style-type: none"> ๑. การเพิ่มจำนวนสินค้าเกษตรที่ยกระดับเข้าสู่กระบวนการรับรองคุณภาพมาตรฐานสากลและเป็นมิตรกับสิ่งแวดล้อม อย่างน้อย ๑๐ ชนิดสินค้า
<p>๗. พื้นที่เป้าหมาย</p>	<ol style="list-style-type: none"> ๑. เกษตรกรแปลงใหญ่ข้าวกลุ่มธนาคารเมล็ดพันธุ์ข้าวชุมชนบ้านครึ่งใต้ประชาภิวัฒน์ อำเภอเชียงของ จังหวัดเชียงราย จำนวน ๑๐๐ ราย ๒. พื้นที่ตำบลห้วยซ้อ อำเภอเชียงของ เกษตรกรจำนวน ๓๐ ราย ๓. เกษตรกรกลุ่มผู้ผลิตลิ้นจี่คุณภาพบ้านนางแลใน จำนวน ๒๕ ราย ๔. พื้นที่อำเภอต่าง ๆ ของจังหวัดเชียงราย เมืองเชียงราย เชียงของ เวียงป่าเป้า เทิง ป่าแดด พาน เวียงชัย แม่จัน เชียงแสน แม่สาย แม่สรวย พญาเม็งราย ขุนตาล แม่ลาว เวียงเชียงรุ้ง และดอยหลวง ๕. จำนวน ๗ อำเภอ ได้แก่ แม่สรวย พาน ป่าแดด พญาเม็งราย ขุนตาล เวียงชัย และเวียงป่าเป้า

หัวข้อ	รายละเอียด
	๖. ๑๘ อำเภอในจังหวัดเชียงราย ๗. หมู่ที่ ๔ บ้านใหม่เจริญ ตำบลริมโขง อำเภอเชียงของ จังหวัดเชียงราย ๘. กลุ่มเกษตรกรผู้ปลูกผัก จังหวัดเชียงราย จำนวน ๒ กลุ่ม อ.เชียงของ ๙. พื้นที่ ๑๘ อำเภอในจังหวัดเชียงราย ๑๐. มหาวิทยาลัยแม่ฟ้าหลวง
๘. กิจกรรมหลัก	
๘.๑ กิจกรรมหลักที่ ๑ งบประมาณ ผู้รับผิดชอบ หน่วยงานที่เกี่ยวข้อง	กิจกรรมหลักที่ ๑ การยกระดับและเพิ่มประสิทธิภาพการผลิตเพื่อสร้างมูลค่าเพิ่มให้กับสินค้าการเกษตรปลอดภัยอาหารปลอดภัย งบประมาณ ๑๑,๘๓๑,๗๐๐ บาท ผู้รับผิดชอบ สำนักงานเกษตรจังหวัดเชียงราย หน่วยงานที่เกี่ยวข้อง สำนักงานเกษตรจังหวัดเชียงราย มหาวิทยาลัยราชภัฏเชียงราย สำนักงานปศุสัตว์จังหวัด
๘.๒ กิจกรรมหลักที่ ๒ งบประมาณ ผู้รับผิดชอบ หน่วยงานที่เกี่ยวข้อง	กิจกรรมหลักที่ ๒ การส่งเสริมและยกระดับการผลิตสินค้าการเกษตรปลอดภัยตามศาสตร์พระราชา งบประมาณ ๓๒,๕๔๕,๐๐๐ บาท ผู้รับผิดชอบ สำนักงานเกษตรจังหวัดเชียงราย หน่วยงานที่เกี่ยวข้อง สำนักงานเกษตรจังหวัดเชียงราย ,โครงการหลวงห้วยโป่ง โครงการหลวงห้วยน้ำริน โครงการหลวงสะโงะ มหาวิทยาลัยแม่โจ้ สำนักงานจังหวัดเชียงราย อำเภอเชียงของ
๘.๓ กิจกรรมหลักที่ ๓ งบประมาณ ผู้รับผิดชอบ หน่วยงานที่เกี่ยวข้อง	กิจกรรมหลักที่ ๓ การส่งเสริมการตลาดและประชาสัมพันธ์สินค้าการเกษตร งบประมาณ ๗๐๐,๐๐๐ บาท ผู้รับผิดชอบ สำนักงานปศุสัตว์จังหวัดเชียงราย หน่วยงานที่เกี่ยวข้อง สำนักงานปศุสัตว์จังหวัดเชียงราย สำนักงานประชาสัมพันธ์จังหวัดเชียงราย
๘.๑ กิจกรรมหลักที่ ๔ งบประมาณ ผู้รับผิดชอบ หน่วยงานที่เกี่ยวข้อง	กิจกรรมหลักที่ ๔ การบูรณาการยกระดับเกษตรกรสู่ next normal ด้วยเทคโนโลยีและนวัตกรรม งบประมาณ ๒๑,๔๗๐,๖๐๐ บาท ผู้รับผิดชอบ สำนักงานเกษตรและสหกรณ์จังหวัดเชียงราย หน่วยงานที่เกี่ยวข้อง ๑. สำนักงานเกษตรและสหกรณ์จังหวัดเชียงราย ๒. สำนักงานเกษตรจังหวัดเชียงราย ๓. มหาวิทยาลัยราชภัฏเชียงราย ๔. มทร.ล้านนา ๕. มหาวิทยาลัยแม่ฟ้าหลวง ๖. ศูนย์วิจัยพืชสวนเชียงราย ๗. สำนักงานประมงจังหวัดเชียงราย

หัวข้อ	รายละเอียด
	๘. โครงการหลวงดอยตุง ๙. ศูนย์ส่งเสริมและพัฒนาเกษตรที่สูงเชียงราย ๑๐. สำนักงานอุตสาหกรรมจังหวัดเชียงราย ๑๑. สำนักงานเกษตรอำเภอ
๙. หน่วยงานดำเนินงาน	๑. สำนักงานเกษตรจังหวัดเชียงราย ๒. สำนักงานเกษตรและสหกรณ์จังหวัดเชียงราย ๓. ศูนย์วิจัยพืชสวนเชียงราย ๔. สำนักงานประมงจังหวัดเชียงราย ๕. โครงการหลวงดอยตุง ๖. ศูนย์ส่งเสริมและพัฒนาเกษตรที่สูงเชียงราย ๗. สำนักงานอุตสาหกรรมจังหวัดเชียงราย ๘. สำนักงานปศุสัตว์จังหวัดเชียงราย ๙. สำนักจัดการทรัพยากรป่าไม้ ๒ เชียงราย ๑๐. สำนักงานจังหวัดเชียงราย ๑๑. สำนักงานประชาสัมพันธ์จังหวัดเชียงราย ๑๒. อำเภอเชียงของ ๑๓. มหาวิทยาลัยราชภัฏเชียงราย ๑๔. มทร.ล้านนา ๑๕. มหาวิทยาลัยแม่ฟ้าหลวง ผู้รับผิดชอบ : นายนาวิน อินทจักร ตำแหน่ง : เกษตรจังหวัดเชียงราย สถานที่ติดต่อ : สำนักงานเกษตรจังหวัดเชียงราย โทรศัพท์ : ๐๕๓-๑๕๒๖๘๔
๑๐. ระยะเวลาในการดำเนินงาน	๑ ปี (กันยายน ๒๕๖๕ – ตุลาคม ๒๕๖๖)
๑๑. งบประมาณ	๖๖,๕๔๗,๓๐๐
๑๒. ผลผลิต (output)	๑. จำนวนเกษตรกรเป้าหมายได้รับการถ่ายทอดเทคโนโลยีการผลิตข้าวคุณภาพได้มาตรฐานปลอดภัย ๒. ร้อยละของผลผลิตสินค้าเกษตรมีมูลค่าต่อไร่เพิ่มขึ้น ๓. ร้อยละของเกษตรกรมีความพร้อมในการเข้าสู่การรับรองมาตรฐาน ๔. เกษตรกรชาวสวนลำไย ในจังหวัดเชียงรายสามารถเก็บรักษาอายุลำไยสด ได้ตรงตามความต้องการของตลาดทั้งด้านปริมาณและคุณภาพ ๕. จำนวนเกษตรกรเป้าหมายได้รับการถ่ายทอดเทคโนโลยีการผลิตสินค้าคุณภาพได้มาตรฐานปลอดภัย ๖. ร้อยละของผลผลิตสินค้าเกษตรมีมูลค่าต่อไร่เพิ่มขึ้น ๗. แผนธุรกิจผลิตภัณฑ์ลึ้นจีของชุมชน (Business Model) จำนวน ๑ แผนธุรกิจ ๘. ผลิตภัณฑ์ลึ้นจีรูปแบบใหม่ (ผลิตภัณฑ์ใหม่) จำนวน ๔ ผลิตภัณฑ์ ๙. ชุมชนมีตราสินค้าและต้นแบบบรรจุภัณฑ์สำหรับผลิตภัณฑ์ลึ้นจีรูปแบบใหม่ จำนวน

หัวข้อ	รายละเอียด
	<p>๔ ผลิตรัถน์</p> <p>๑๐. เกษตรกรได้รับการพัฒนาฟาร์มผลิตโคเนื้อเข้าสู่มาตรฐานและมีผลิตรัถน์จากเนื้อโคที่มีคุณภาพและปลอดภัย</p> <p>๑๑. เกษตรกรลดต้นทุนการผลิตและมูลค่าเพิ่มของโคเนื้อ</p> <p>๑๒. เกษตรกรสามารถบริหารจัดการของเสียในฟาร์มโดยสร้างมูลค่าเพิ่ม</p> <p>๑๓. มีสื่อที่สามารถแสดงให้ประชาชนได้รับรู้กระบวนการผลิตโคเนื้อคุณภาพ</p> <p>๑๔. มีฟาร์มแพะของเกษตรกรพัฒนาฟาร์มสู่ระบบ GFM ไม่น้อยกว่า ๒๐ ฟาร์ม และมาตรฐานฟาร์ม GAP ไม่น้อยกว่า ๕ ฟาร์ม มีแพะสายพันธุ์ดีตรงกับความต้องการของตลาด</p> <p>๑๕. มีการส่งเสริมและสนับสนุนการดำเนินงานสนองโครงการพระราชดำริ และโครงการหลวงในพื้นที่จังหวัดเชียงรายเพิ่มขึ้น</p> <p>๑๖. มีการเผยแพร่และประชาสัมพันธ์สร้างการรับรู้ให้กับประชาชนทั่วไป ในการขับเคลื่อนการพัฒนาโครงการพระราชดำริ และโครงการหลวงของจังหวัดเชียงราย</p> <p>๑๗. เกิดเครือข่ายเกษตรกรผู้ผลิตสินค้าและอาหารปลอดภัยในจังหวัดเชียงราย</p> <p>๑๘. เกษตรกรได้รับความรู้ ในการใช้เทคโนโลยีเพื่อผลิตสินค้าและอาหารปลอดภัย</p> <p>๑๙. ขยายตลาดการบริโภคสินค้าเกษตรและอาหารปลอดภัย</p> <p>๒๐. มีการใช้ระบบสารสนเทศ และการประชาสัมพันธ์สินค้าเกษตรปลอดภัย</p> <p>๒๑. มีการนำผลผลิตสินค้าเกษตร อาหารปลอดภัย ของจังหวัดเชียงรายเชื่อมโยงตลาดสู่ภูมิภาคอื่น ๆ ของประเทศไทย</p> <p>๒๒. สื่อประชาสัมพันธ์ผลิตรัถน์ทางการเกษตรสู่เกษตรกรมูลค่าสูงเชิงสร้างสรรค์ ของจังหวัดเชียงราย</p>
<p>๑๓. ผลที่คาดว่าจะได้รับ (Outcome)</p>	<p>ผลลัพธ์ (Outcome)</p> <p>เชิงปริมาณ</p> <p>๑. เกษตรกรจำนวน ๔๐ ราย มีความรู้การผลิตข้าวคุณภาพได้มาตรฐานปลอดภัยและนำมาใช้ในการผลิตของตนเองได้</p> <p>๒. สินค้าเกษตรมีมูลค่าเพิ่มขึ้นไม่น้อยกว่าร้อยละ ๓</p> <p>๓. เกษตรกรมีความพร้อมในการเข้าสู่การรับรองมาตรฐานไม่น้อยกว่า ร้อยละ ๖๐</p> <p>๔. เกษตรกรจำนวน ๓๐ ราย มีความรู้การผลิตลำไยคุณภาพได้มาตรฐานปลอดภัยและนำมาใช้ในการผลิตของตนเองได้</p> <p>๕. สินค้าเกษตรมีมูลค่าเพิ่มขึ้นไม่น้อยกว่าร้อยละ ๓</p> <p>๖. เกษตรกรมีความพร้อมในการเข้าสู่การรับรองมาตรฐานไม่น้อยกว่า ร้อยละ ๖๐</p> <p>๗. เกษตรกรจำนวน ๒๕ ราย มีความรู้การผลิตลิ้นจี่คุณภาพได้มาตรฐานปลอดภัยและนำมาใช้ในการผลิตของตนเองได้</p> <p>๘. ชุมชนมีทิศทางในการผลิตสินค้าและดำเนินธุรกิจโดยมีตลาดเป้าหมายที่ชัดเจนสำหรับจำหน่ายผลิตรัถน์ใหม่ ตามแผนธุรกิจลันจี่ของชุมชน (Business Plan) จำนวน ๑ แผนธุรกิจ</p>

หัวข้อ	รายละเอียด
	<p>๙. ชุมชนมีผลิตภัณฑ์ลึ้นจึรูปแบบใหม่ที่ทันสมัย สอดคล้องกับแนวโน้ม (Trend) ของตลาดในยุคปัจจุบัน จำนวน ๔ ผลิตภัณฑ์</p> <p>๑๐. รายได้จากผลผลิตลึ้นจึของเกษตรกร มีมูลค่าเพิ่มขึ้น ๕-๑๐ %</p> <p>๑๑. ฟาร์มโคเนื้อที่ผ่านการรับรองระบบความปลอดภัยจำนวนร้อยละ ๕๐ ของเกษตรกรที่เข้าร่วมโครงการ</p> <p>๑๒. เกษตรกรมีรายได้เพิ่มขึ้นจากการลดต้นทุนและการสร้างมูลค่าเพิ่มในกระบวนการเลี้ยง โดยมีรายได้จากการเลี้ยงแพะมีรายได้เพิ่มขึ้นร้อยละ ๕ ต่อปี จากรายได้ปกติ</p> <p>๑๓. จำนวนผู้ประกอบการชุมชนที่มีความพร้อมในการประกอบธุรกิจ ๑๐ ราย</p> <p>๑๔. จำนวนผลิตภัณฑ์ที่พัฒนาจากอัตลักษณ์ชุมชน จำนวน ๑๐ ผลงาน</p> <p>๑๕. ชุมชนได้รับการพัฒนาทักษะ องค์ความรู้ เทคโนโลยี และนวัตกรรม จำนวนไม่น้อยกว่า ๑๐ ชุมชน</p> <p>๑๖. เกษตรกรมีรายได้เพิ่มขึ้นจากการแปรรูปการณ้ลดของเหลือทิ้งจากการเกษตร ร้อยละ ๓๐ จากฐานรายได้เดิมเทียบกับปีก่อนหน้า</p> <p>๑๗. อัตราการลดของเหลือทิ้งทางการเกษตรของชุมชน/วิสาหกิจชุมชนที่เข้าร่วมโครงการไม่น้อยกว่าร้อยละ ๕๐ จากปริมาณของเหลือทิ้งทางการเกษตรเทียบกับปีก่อนหน้า</p> <p>เชิงคุณภาพ</p> <p>๑. เกษตรกรมีความรู้ในการผลิตข้าวคุณภาพได้มาตรฐานปลอดภัย และสามารถผลิตลึ้นข้าวให้มีคุณภาพและได้มาตรฐาน ทำให้มีรายได้เพิ่มขึ้น</p> <p>๒. เกิดการสร้างอาชีพ และสร้างรายได้แก่เกษตรกรชาวสวนลำไยในจังหวัดเชียงราย ช่วยแก้ปัญหาราคาลึ้นค่าเกษตรตกต่ำ เกษตรกรชาวสวนลำไย เกิดการเรียนรู้และสามารถเพิ่มมูลค่าผลผลิตทางการเกษตร ผลผลิตที่ได้มีคุณภาพและปริมาณตามความต้องการของตลาดในปัจจุบัน</p> <p>๓. เกษตรกรมีความรู้ในการผลิตลึ้นจึคุณภาพได้มาตรฐานปลอดภัย และสามารถผลิตลึ้นค้าลึ้นจึให้มีคุณภาพและได้มาตรฐาน ทำให้มีรายได้เพิ่มขึ้น</p> <p>๔. ประชาชนได้บริโภคอาหารที่ปลอดภัยต่อสุขภาพ</p> <p>๕. สร้างอาชีพการเลี้ยงโคเนื้อที่เป็นมิตรกับสิ่งแวดล้อม ส่งผลให้เกษตรกรมีความยั่งยืน</p> <p>๖. สร้างความเชื่อมั่นในเรื่องของคุณภาพของผู้ประกอบการค้่าทั้งในและต่างประเทศ สร้างความมั่นใจ ความน่าเชื่อถือให้กับค้่าและผู้บริโภค</p> <p>๗. เกษตรกร ได้รับการถ่ายทอดองค์ความรู้เรื่องการผลิตแพะคุณภาพดี มีการเชื่อมโยงเครือข่ายด้านการผลิตและการตลาดได้อย่างเป็นรูปธรรม และสามารถขยายผลความสำเร็จให้แก่เกษตรกรรายอื่นได้</p> <p>๘. เกษตรกรในพื้นที่โครงการพระราชดำริ และโครงการหลวง ได้รับการส่งเสริมการสร้างอาชีพ และสร้างรายได้ ที่ยั่งยืน</p> <p>๙. เกษตรกรจังหวัดเชียงรายและประชาชนทั่วไป มีโอกาสสามารถเข้าถึงองค์ความรู้ด้านการเกษตรของแนวพระราชดำริ และหลักปรัชญาของเศรษฐกิจพอเพียง และสามารถ</p>

หัวข้อ	รายละเอียด
	<p>นำมาใช้ในชีวิตประจำวัน และรู้ถึงการขับเคลื่อนและสนับสนุนการพัฒนาพื้นที่โครงการพระราชดำริ และโครงการหลวงของจังหวัดเชียงราย</p> <p>๑๐. เกษตรกรได้รับการพัฒนาไปพร้อม ๆ กับผลผลิตที่ได้การรับรองคุณภาพมาตรฐานตามความต้องการของผู้บริโภค และสามารถอยู่ในสังคมที่ได้รับผลกระทบจากโรคระบาดโควิด-๑๙ ได้อย่างมีความสุข มั่งคั่งมั่นคงและยั่งยืนสืบไป</p> <p>๑๑. ประชาชนทั่วไปรู้จักผลิตภัณฑ์ทางการเกษตรสู่เกษตรมูลค่าสูงเชิงสร้างสรรค์ของจังหวัดเชียงราย</p> <p>๑๒. เกษตรจังหวัดเชียงราย ที่ผลิตผลิตภัณฑ์ทางการเกษตรเชิงสร้างสรรค์มีรายได้เพิ่มขึ้น</p>

*** หมายเหตุ**

๑. กำหนดให้ใช้ฟรอนต์ TH Sarabun PSK ๑๖

๒. ตัวเลขไทย

แบบสรุปโครงการแบบย่อ (Project Brief)

ประเด็นการพัฒนาจังหวัดที่ ๒ การส่งเสริมการผลิตและพัฒนานวัตกรรมเพื่อยกระดับสินค้าเกษตรเชิง
สร้างสรรค์ภายใต้แนวทางการพัฒนาที่ยั่งยืน
แผนงาน เพิ่มสัดส่วนสินค้าเกษตรที่ได้คุณภาพมาตรฐานสากลและเป็นมิตรกับสิ่งแวดล้อม

หัวข้อ	รายละเอียด
๑. ชื่อโครงการ	โครงการเชียงรายเมืองเกษตรมูลค่าสูง (ชา กาแฟ และสมุนไพร)
๒. แผนงาน	เพิ่มสัดส่วนสินค้าเกษตรที่ได้คุณภาพมาตรฐานสากลและเป็นมิตรกับสิ่งแวดล้อม
๓. แนวทางการพัฒนา	เพื่อสร้างการเจริญเติบโตทางเศรษฐกิจโดยเน้นการพัฒนาการท่องเที่ยวเชิงคุณค่าและ ยั่งยืน การค้า การลงทุนและบริการโลจิสติกส์เชิงสร้างสรรค์ และการส่งเสริมนวัตกรรม สินค้าเกษตรมูลค่าสูงโดยดำรงฐานวัฒนธรรมล้านนาและสมดุลของทรัพยากรธรรมชาติและ สิ่งแวดล้อม
๔. ความสำคัญของ โครงการ หลักการและ เหตุผล	ปัจจุบันแนวโน้มการบริโภคชาและกาแฟเพิ่มขึ้นอย่างต่อเนื่องทุกปี ด้วยผู้บริโภค หันมาใส่ใจในเรื่องสุขภาพและความปลอดภัยมากขึ้น ทำให้การเลือกซื้อสินค้าของ ผู้บริโภคจึงมุ่งเน้นเลือกซื้อสินค้าที่ได้การรับรองมาตรฐานด้านคุณภาพ ระบบการผลิต และความปลอดภัยเพิ่มมากขึ้น ชาและกาแฟเป็นพืชเศรษฐกิจสำคัญของจังหวัดเชียงราย ที่สามารถสร้างรายได้ให้แก่เกษตรกรผู้ปลูกและแปรรูปเป็นจำนวนมาก เนื่องจากพื้นที่มี ความเหมาะสมในการปลูกพืชทั้ง ๒ ชนิดนี้ ผลผลิตที่ป้อนเข้าสู่อุตสาหกรรมแปรรูปชา และกาแฟสามารถสร้างรายได้ให้กับจังหวัดและสินค้าดังกล่าวสามารถส่งออกจำหน่ายยัง ต่างประเทศได้อีกด้วย อย่างไรก็ตาม เกษตรกรผู้ปลูกและผลิตชาและกาแฟในจังหวัด เชียงราย ส่วนใหญ่ยังคงต้องการให้มีการพัฒนา ส่งเสริมและสนับสนุนจากภาครัฐใน รูปแบบการบูรณาการให้ครบทั้งวงจรตั้งแต่ต้นน้ำ กลางน้ำ และปลายน้ำ ในด้านต้นน้ำ เกษตรกรผู้ปลูกและผลิตต้องการพัฒนาและเพิ่มคุณภาพผลผลิตให้มีคุณภาพปลอดภัยต่อ การบริโภค ลดการใช้สารเคมีในแปลงปลูก ด้านกลางน้ำพบว่าผู้ประกอบการโรงงานแปรร รูปชาและกาแฟขนาดกลางและขนาดเล็กมีโรงงานที่ไม่ถูกสุขลักษณะ ซึ่งเป็นอุปสรรค สำคัญในการขอรับรองมาตรฐานการผลิตซึ่งส่งผลกระทบต่อความเชื่อมั่นด้านคุณภาพและความ ปลอดภัยของผู้บริโภคในยุคปัจจุบันหากมีการส่งเสริมและพัฒนาโรงงานแปรรูปชาและ กาแฟให้ถูกสุขลักษณะจะช่วยให้ผู้ประกอบการมีช่องทางและโอกาสทางการตลาดเพิ่ม มากขึ้น ด้านปลายน้ำ พบว่า สินค้าชาและกาแฟไทยมีเอกลักษณ์และมีศักยภาพในการ แข่งขันตลาด ทั้งในและต่างประเทศ ขาดแต่เพียงการส่งเสริมอย่างต่อเนื่องในเรื่องการ ประชาสัมพันธ์สินค้า การส่งเสริมการขาย การเจาะตลาดใหม่ๆ ในต่างประเทศ จากที่ได้ กล่าวมาทั้งหมดนี้ เกษตรกรผู้ผลิตชาและกาแฟของจังหวัดเชียงรายควรได้รับการส่งเสริม และสนับสนุนจากภาครัฐในรูปแบบการบูรณาการให้ครบทั้ง Value chain อย่างต่อเนื่อง และมีระบบในการส่งเสริม การพัฒนา การควบคุมคุณภาพผลผลิตชาและกาแฟของ จังหวัดเชียงรายอย่างยั่งยืนต่อไปในอนาคต โดยให้เกษตรกรผู้ผลิตชา-กาแฟในจังหวัด เชียงรายมีความรู้ความเข้าใจในเรื่องการจัดการ การแปรรูป และการผลิตผลผลิตให้มี คุณภาพได้มาตรฐานยั่งยืนต่อไป

หัวข้อ	รายละเอียด
	<p>นอกจากชาและกาแฟ สมุนไพรก็ยังเป็นพืชเศรษฐกิจที่สำคัญ จากการประชุมคณะรัฐมนตรี เมื่อวันที่ ๑๑ สิงหาคม ๒๕๕๘ นายกรัฐมนตรี ได้มีข้อสั่งการให้กระทรวงสาธารณสุขร่วมกับหน่วยงานที่เกี่ยวข้องพัฒนาพืชสมุนไพรให้สามารถใช้ประโยชน์ได้อย่างมีประสิทธิภาพเป็นที่ยอมรับและสร้างมูลค่าเพิ่มให้แก่ผลิตภัณฑ์สมุนไพร ในปัจจุบันภาพรวมตลาดสมุนไพรและผลิตภัณฑ์สมุนไพรมีการเติบโตของตลาดด้านสุขภาพของโลกเกี่ยวกับการใช้สมุนไพรและผลิตภัณฑ์แบบดั้งเดิม (Herbal/Traditional Products) ที่ทำจากธรรมชาติต่างมีแนวโน้มไปสู่การพัฒนาวัตกรรมการอาหารและยาเพื่อสุขภาพที่ทำมาจากวัตถุดิบธรรมชาติเป็นหลักโดยสมุนไพรถูกใช้เป็นวัตถุดิบเพื่อผลิตผลิตภัณฑ์ในอุตสาหกรรมต่อเนื่อง อาทิ อุตสาหกรรมเครื่องสำอาง อุตสาหกรรมอาหารและเครื่องดื่ม ผลิตภัณฑ์เสริมอาหาร และยาสมุนไพร ดังนั้นตลาดสมุนไพรจึงเป็นตลาดที่มีการเติบโตสูงอย่างต่อเนื่อง ด้านตลาดส่งออกที่บริโภคสมุนไพรที่สำคัญได้แก่ญี่ปุ่น จีน และอเมริกา เป็นต้น การบริโภคของคนรุ่นใหม่ที่นิยมใช้สมุนไพรมีส่วนสำคัญในการเพิ่มมูลค่าของผลิตภัณฑ์สมุนไพร เพราะเป็นทางเลือกในการดูแลสุขภาพโดยมองว่าปลอดภัยและมาจากธรรมชาติ ซึ่งจะยังมีแนวโน้มเพิ่มขึ้นอย่างต่อเนื่องและคาดว่าจะยังคงเพิ่มขึ้นอีกต่อไปในขณะที่สถานการณ์สมุนไพรไทยในภาพรวมของประเทศไทย ปี ๒๕๖๒ พบว่าอัตราการเติบโตของอุตสาหกรรมสมุนไพรในภาพรวมมีการเติบโตขึ้นกว่าร้อยละ ๕ จากปีที่ผ่านมา โดยมีมูลค่าการใช้และส่งออกในกลุ่มผลิตภัณฑ์เสริมอาหารรวมกว่า ๘๐,๐๐๐ ล้านบาท กลุ่มสปาและผลิตภัณฑ์สปา ประมาณ ๑๐,๐๐๐ ล้านบาท และกลุ่มยาแผนโบราณตามภูมิปัญญาการแพทย์ไทย ประมาณ ๑๐,๐๐๐ ล้านบาท นอกจากนี้พบว่ายังมีสมุนไพรที่นิยมปลูกแต่การจัดการอย่างเป็นระบบทำให้เกิดการขาดแคลนวัตถุดิบหลายชนิด คุณภาพวัตถุดิบไม่ได้มาตรฐาน และปัญหาด้านการกำหนดมาตรฐานคุณภาพวัตถุดิบ ขณะที่ผู้ประกอบการอุตสาหกรรมส่วนใหญ่เป็นผู้ประกอบการขนาดกลางและขนาดเล็กที่มีความสามารถในการแข่งขันน้อย ในด้านตลาดสมุนไพรไทยในการเข้าสู่ AEC และข้อตกลงทางการค้าที่เป็นอุปสรรคต่อการผลิตและจำหน่ายสินค้า ด้านการลงทุน การวิจัยและพัฒนาสมุนไพรพบว่ายังค่อนข้างกระจุกกระจายไม่เพียงพอต่อการรองรับการพัฒนาของประเทศรวมทั้งการจัดสรรงบประมาณและทรัพยากรในการส่งเสริมสมุนไพรที่ผ่านมาเป็นแบบชั่วคราว ขาดการต่อเนื่องและถาวร บางอย่างซ้ำซ้อน ทำให้การพัฒนาสมุนไพรไม่บรรลุเป้าหมายที่ตั้งไว้ จึงนำไปสู่การจัดทำแผนแม่บทแห่งชาติว่าด้วยการพัฒนาสมุนไพรไทย ฉบับที่ ๑ พ.ศ. ๒๕๖๐-๒๕๖๔ เพื่อพัฒนาสมุนไพรต่อยอดทั้งด้านการรักษาและผลิตภัณฑ์ประเภทอื่น สร้างมูลค่าเพิ่มทางเศรษฐกิจที่จะมีความเชื่อมโยงทางอุตสาหกรรมและภาคเศรษฐกิจต่าง ๆ อย่างครบวงจร และทำให้เกิดความร่วมมือของหน่วยงานทั้งภาครัฐและเอกชน</p> <p>ในด้านการพัฒนาคุณภาพวัตถุดิบสมุนไพรเด่นของจังหวัดเพื่อพัฒนาต่อยอดสู่ผลิตภัณฑ์คุณภาพ สร้างรายได้แก่ประชาชนและยกระดับเศรษฐกิจฐานราก นั้น จังหวัดเชียงรายได้คัดเลือกสมุนไพร ขมิ้นชัน ซึ่งเป็น ๑ ในพืชสมุนไพรหลัก ตามแผนแม่บทแห่งชาติว่าด้วยการพัฒนาสมุนไพร ฉบับที่ ๑ พ.ศ. ๒๕๖๐-๒๕๖๔ ให้มีการพัฒนาเพื่อให้</p>

หัวข้อ	รายละเอียด
	<p>ประเทศไทยส่งออกวัตถุดิบสมุนไพรชั้นนำของภูมิภาคอาเซียน รวมถึงมูลค่าวัตถุดิบสมุนไพรในประเทศเพิ่มขึ้นอย่างน้อย ๑ เท่าตัว ปัจจุบันความต้องการใช้ไขมันชั้นคุณภาพมีปริมาณเพิ่มสูงขึ้น แต่ปริมาณไขมันชั้นที่มีคุณภาพมีปริมาณไม่เพียงพอ ดังนั้น ศูนย์วิจัยพืชสวนเชียงราย สังกัดกรมวิชาการเกษตร กระทรวงเกษตรและสหกรณ์ ได้ศึกษาการผลิตหัวพันธุ์ไขมันชั้นปลอดโรค ซึ่งขยายพันธุ์ด้วยวิธีเพาะเลี้ยงเนื้อเยื่อพืช ปลูกในวัสดุปลูกที่ไม่ใช้ดิน (กาบมะพร้าวสับ) โดยใช้ไขมันพันธุ์รับรองของกรมวิชาการเกษตร คือ ไขมันชั้นพันธุ์ตรัง๑ และตรัง ๘๔-๒ ซึ่งมีปริมาณสารสำคัญร้อยละ ๑๑-๑๒ ปริมาณน้ำมันหอมระเหยร้อยละ ๖-๗นอกจากนี้กรมวิชาการเกษตรได้มีการศึกษาวิจัยการผลิตขิง และปทุมมาปลอดโรค ซึ่งเป็นพืชวงศ์เดียวกับขมิ้นชัน โดยใช้เทคโนโลยีในการปลูก และการจัดการแปลงปลูก ส่งผลให้สามารถปลูกซ้ำในพื้นที่เดิมได้โดยปราศจากการระบาดของความเสียหายที่เกิดจากของโรคหัวเน่า สาเหตุจากเชื้อแบคทีเรีย <i>Ralstonia solanacearum</i> ที่อาศัยอยู่ในดินได้นานหลายปี ดังนั้นเทคโนโลยีการผลิตดังกล่าว รวมถึงหัวพันธุ์ดี ปลอดโรค จะสามารถใช้เป็นต้นแบบ (Model) ในการผลิตขมิ้นชันคุณภาพ สารสำคัญได้มาตรฐาน ซึ่งจะเป็นวัตกรรมใหม่ในการยกระดับการปลูกขมิ้นชันคุณภาพ ที่สามารถตรวจสอบ และรับรองมาตรฐานได้ทั้งหมดของระบบการผลิต เป็นการสร้างมาตรฐานขมิ้นชันคุณภาพ และสร้างมูลค่าเพิ่มให้กับผลผลิตขมิ้นชันของจังหวัดเชียงราย รวมถึงเกิดการพัฒนาศักยภาพเกษตรกรผู้ผลิตขมิ้นชัน ส่งผลให้เกษตรกรมีรายได้เพิ่มขึ้นอย่างยั่งยืน</p>
<p>๕. วัตถุประสงค์ของโครงการ</p>	<p>๑. เพื่อส่งเสริมกิจกรรมการท่องเที่ยวเชิงสร้างสรรค์ Tea & Coffee Festival ๒. เพื่อส่งเสริมและยกระดับศักยภาพผลผลิตชา-กาแฟ ให้เพิ่มมูลค่าและสอดคล้องกับความต้องการของตลาดอย่างครบวงจร ๓. เพื่อส่งเสริมและยกระดับการพัฒนาสมุนไพรให้ได้มาตรฐานครบวงจร</p>
<p>๖. ตัวชี้วัดและค่าเป้าหมาย</p>	<p>๑. การส่งเสริมและยกระดับผลิตภัณฑ์ชา กาแฟและสมุนไพรสู่เกษตรกรมูลค่าสูงเชิงสร้างสรรค์ อย่างน้อย ๑๐ ผลิตภัณฑ์</p>
<p>๗. พื้นที่เป้าหมาย</p>	<p>๑. พื้นที่ อำเภอเมืองเชียงราย อำเภอเทิง อำเภอแม่สรวย อำเภอแม่ฟ้าหลวง อำเภอเวียงป่าเป้า และอำเภอขุนตาล จังหวัดเชียงราย ๒. แปลงใหญ่สมุนไพรเชิงของจังหวัดเชียงราย และกลุ่มวิสาหกิจชุมชนตำบลดอนศิลา อำเภอเวียงชัย จำนวน ๖๐ ราย ๓. กลุ่มวิสาหกิจชุมชน/ผู้ประกอบการด้านสมุนไพรในเครือข่ายเชียงรายเมืองสมุนไพรและคลัสเตอร์สมุนไพรล้านนาตะวันออก (เชียงราย) จำนวน ๒๐ กลุ่ม/ราย</p>
<p>๘. กิจกรรมหลัก</p>	
<p>๘.๑ กิจกรรมหลักที่ ๑ งบประมาณ ผู้รับผิดชอบ หน่วยงานที่เกี่ยวข้อง</p>	<p>กิจกรรมหลักที่ ๑ การส่งเสริมกิจกรรมการท่องเที่ยวเชิงสร้างสรรค์ Tea & Coffee Festival งบประมาณ ๒,๐๐๐,๐๐๐ บาท ผู้รับผิดชอบ สำนักงานการท่องเที่ยวและกีฬาจังหวัดเชียงราย หน่วยงานที่เกี่ยวข้อง -</p>

หัวข้อ	รายละเอียด
๘.๒ กิจกรรมหลักที่ ๒ งบประมาณ ผู้รับผิดชอบ หน่วยงานที่เกี่ยวข้อง	กิจกรรมหลักที่ ๒ ส่งเสริมและยกระดับศักยภาพพัฒนาชา-กาแพครบวงจร งบประมาณ ๑๐,๙๓๕,๒๐๐ บาท ผู้รับผิดชอบ สำนักงานเกษตรจังหวัดเชียงราย หน่วยงานที่เกี่ยวข้อง ศูนย์ส่งเสริมและพัฒนาเกษตรที่สูง, ม.ราชภัฏเชียงราย, ม.แม่ฟ้าหลวง, มทร.ล้านนา
๘.๓ กิจกรรมหลักที่ ๓ งบประมาณ ผู้รับผิดชอบ หน่วยงานที่เกี่ยวข้อง	กิจกรรมหลักที่ ๓ ส่งเสริมและยกระดับการพัฒนาสมุนไพรครบวงจร งบประมาณ ๒,๗๙๕,๐๐๐ บาท ผู้รับผิดชอบ สำนักงานเกษตรจังหวัดเชียงราย หน่วยงานที่เกี่ยวข้อง ม.ราชภัฏเชียงราย, ม.แม่ฟ้าหลวง
๙. หน่วยงานดำเนินงาน	๑. สำนักงานเกษตรจังหวัดเชียงราย ๒. มหาวิทยาลัยแม่ฟ้าหลวง ๓. มหาวิทยาลัยราชภัฏเชียงราย ๔. มหาวิทยาลัยเทคโนโลยีราชมงคลล้านนา เชียงราย ผู้รับผิดชอบ : นายนาวิน อินทจักร ตำแหน่ง : เกษตรจังหวัดเชียงราย สถานที่ติดต่อ : สำนักงานเกษตรจังหวัดเชียงราย โทรศัพท์ : ๐๕๓-๑๕๒๖๘๔
๑๐. ระยะเวลาในการดำเนินงาน	๑ ปี (กันยายน ๒๕๖๕ – ตุลาคม ๒๕๖๖)
๑๑. งบประมาณ	๑๕,๗๓๐,๒๐๐
๑๒. ผลผลิต (output)	๑. จำนวนเกษตรกรเป้าหมายได้รับการถ่ายทอดเทคโนโลยีการผลิตชาคุณภาพตามมาตรฐานเกษตรอินทรีย์แบบมีส่วนร่วม (PGS) ๒. ร้อยละของผลผลิตสินค้าเกษตรมีมูลค่าต่อไร่เพิ่มขึ้น ๓. ร้อยละของเกษตรกรผู้ปลูกชามีความพร้อมในการเข้าสู่การรับรองมาตรฐาน ๔. เกษตรกรชาและกาแพได้รับการตรวจสอบคุณภาพผลผลิตและผลิตภัณฑ์ เพื่อใช้เป็นแนวทางในการพัฒนาผลผลิตและผลิตภัณฑ์ต่อไป ๕. ผลิตภัณฑ์ชาและกาแพเชียงรายที่เป็นเอกลักษณ์และอัตลักษณ์เฉพาะถิ่นมูลค่าสูงสู่ภาคการท่องเที่ยวและบริการ ๖. มีสมุนไพรที่ผลิตได้คุณภาพตามมาตรฐานเกษตรปลอดภัย/เกษตรอินทรีย์ ๗. มีเกษตรกร/กลุ่มเกษตรกรผู้ผลิตสมุนไพรที่ผลิตได้คุณภาพตามมาตรฐานเกษตรปลอดภัย/เกษตรอินทรีย์ จำนวน ๖๐ ราย ๘. สมุนไพรได้รับการเพิ่มมูลค่า ๙. กลุ่มวิสาหกิจชุมชน/ผู้ประกอบการด้านสมุนไพร จำนวนไม่น้อยกว่า ๒๐ กลุ่ม/ราย ได้รับการถ่ายทอดเทคโนโลยีและนวัตกรรมการพัฒนาผลิตภัณฑ์สมุนไพรให้มีคุณภาพและมาตรฐาน ๑๐. มีผลิตภัณฑ์สมุนไพรที่มีคุณภาพและมาตรฐาน จำนวนไม่น้อยกว่า ๒๐ ผลิตภัณฑ์
๑๓. ผลที่คาดว่าจะได้รับ (Outcome)	๑. จำนวนเกษตรกรเป้าหมายได้รับการถ่ายทอดเทคโนโลยีการผลิตชาคุณภาพได้มาตรฐานปลอดภัย

หัวข้อ	รายละเอียด
	<p>๒. มูลค่าจากการจำหน่ายผลผลิตและผลิตภัณฑ์ชาและกาแฟมีมูลค่าสูงขึ้น</p> <p>๓. สร้างรายได้ เกิดการหมุนเวียนเศรษฐกิจในพื้นที่ได้อย่างยั่งยืน</p> <p>๔. เกษตรกร/กลุ่มเกษตรกรมีศักยภาพในการผลิตสมุนไพร สมุนไพรที่ผลิตได้มีคุณภาพตามมาตรฐานเกษตรปลอดภัย/เกษตรอินทรีย์</p> <p>๕. สามารถสร้างมูลค่าเพิ่มให้กับสินค้าสมุนไพรของเกษตรกร</p> <p>๖. ผู้บริโภคมีทางเลือกในการบริโภคสินค้าปลอดภัย สินค้าอินทรีย์</p> <p>๗. กลุ่มวิสาหกิจชุมชนมีรายได้จากการจำหน่ายผลิตภัณฑ์สมุนไพรที่มีมาตรฐาน</p> <p>๘. เกิดการยกระดับวิสาหกิจชุมชนและผู้ประกอบการด้านสมุนไพรให้สามารถพัฒนาผลิตภัณฑ์สมุนไพรที่มีมาตรฐานและมีศักยภาพทางการตลาดได้</p>

*** หมายเหตุ**

๑. กำหนดให้ใช้ฟรอนต์ TH Sarabun PSK ๑๖

๒. ตัวเลขไทย

ประเด็นการพัฒนาจังหวัดที่ ๓

การพัฒนาเศรษฐกิจสร้างสรรค์ด้านการค้า การลงทุน การบริการ และโลจิสติกส์

๑. โครงการการเพิ่มขีดความสามารถผู้ประกอบการและการพัฒนาตลาดเชิงสร้างสรรค์
๒. โครงการการส่งเสริมและพัฒนาระบบการขับเคลื่อนเศรษฐกิจชายแดนเศรษฐกิจข้ามแดนและเขตเศรษฐกิจพิเศษอย่างสร้างสรรค์
๓. โครงการการส่งเสริมและพัฒนาระบบ Logistic เพื่อเชื่อมโยงการค้าการลงทุนอย่างสร้างสรรค์

แบบสรุปโครงการแบบย่อ (Project Brief)

ประเด็นการพัฒนาจังหวัดที่ ๓ การพัฒนาเศรษฐกิจสร้างสรรค์ด้านการค้า การลงทุน การบริการ และ โลจิสติกส์

แผนงาน เพิ่มมูลค่าเศรษฐกิจสร้างสรรค์ด้านการค้า การลงทุน การบริการ และ โลจิสติกส์

หัวข้อ	รายละเอียด
๑. ชื่อโครงการ	โครงการการเพิ่มขีดความสามารถผู้ประกอบการและการพัฒนาตลาดเชิงสร้างสรรค์
๒. แผนงาน	เพิ่มมูลค่าเศรษฐกิจสร้างสรรค์ด้านการค้า การลงทุน การบริการ และ โลจิสติกส์
๓. แนวทางการพัฒนา	เพื่อสร้างการเจริญเติบโตทางเศรษฐกิจโดยเน้นการพัฒนาการท่องเที่ยวเชิงคุณค่าและยั่งยืน การค้า การลงทุนและบริการโลจิสติกส์เชิงสร้างสรรค์ และการส่งเสริมนวัตกรรมสินค้าเกษตรมูลค่าสูงโดยดำรงฐานวัฒนธรรมล้านนาและสมดุลของทรัพยากรธรรมชาติและสิ่งแวดล้อม
๔. ความสำคัญของโครงการ หลักการและเหตุผล	<p>การสร้างความสามารถในการแข่งขัน เป็นกรอบแนวทางหนึ่งของยุทธศาสตร์ชาติ ระยะ ๒๐ ปี โดยมุ่งเน้น “ความมั่นคง มั่งคั่ง ยั่งยืน เป็นประเทศพัฒนาแล้วด้วยการพัฒนาตามหลักปรัชญาของเศรษฐกิจพอเพียง” การพัฒนาสมรรถนะ ทางเศรษฐกิจ ส่งเสริมการค้า การลงทุน พัฒนาสู่ชาติการค้า, การพัฒนาผู้ประกอบการและเศรษฐกิจชุมชน พัฒนาทักษะ ผู้ประกอบการ ยกระดับผลิตภาพแรงงาน และพัฒนา SMEs สู่สากล, การพัฒนาพื้นที่เศรษฐกิจพิเศษและเมือง พัฒนาเขตเศรษฐกิจพิเศษชายแดน และพัฒนาระบบเมืองศูนย์กลางความเจริญ ซึ่งการพัฒนาที่สามารถสร้างความเจริญ รายได้ และคุณภาพชีวิตของประชาชน ให้เพิ่มขึ้นอย่างต่อเนื่อง ซึ่งเป็นการเติบโตของเศรษฐกิจที่อยู่บนหลักการและการขยายตัวของเศรษฐกิจอย่างต่อเนื่องและมีความยั่งยืน จนเข้าสู่กลุ่มประเทศที่มีรายได้สูงลดความเหลื่อมล้ำของการพัฒนา ลดลง ประชากรมีความอยู่ดีมีสุข ส่งผลให้เศรษฐกิจในประเทศมีความเข้มแข็ง มีความสามารถในการแข่งขันกับประเทศต่าง ๆ ทั้งภายในประเทศและต่างประเทศ</p> <p>ยุทธศาสตร์ในแผนพัฒนาเศรษฐกิจและสังคมแห่งชาติ ฉบับที่ ๑๒ (ปี ๒๕๖๐-๒๕๖๔) ยุทธศาสตร์ที่ ๓ การสร้างความเข้มแข็งทางเศรษฐกิจและแข่งขันได้อย่างยั่งยืน มีแนวทางเสริมสร้างขีดความสามารถการแข่งขันในเชิงธุรกิจของภาคบริการ ยุทธศาสตร์ที่ ๙ การพัฒนาภาค เมือง และพื้นที่เศรษฐกิจ เพื่อกระจาย ความเจริญสู่ภูมิภาคของประเทศไทย โดยเน้นการพัฒนาภาคเหนือให้เป็นฐานเศรษฐกิจสร้างสรรค์มูลค่าสูง และยุทธศาสตร์ที่ ๑๐ การต่างประเทศ ประเทศเพื่อนบ้าน และภูมิภาค โดยใช้ประโยชน์จากจุดเด่นของทำเลที่ตั้งของประเทศเป็นจุดเชื่อมโยงสำคัญของแนวระเบียงเศรษฐกิจต่าง ๆ ให้เกิดประโยชน์อย่างเต็มศักยภาพในการพัฒนาเศรษฐกิจและสังคมไทย และแผนพัฒนาฯ ฉบับที่ ๑๒ ซึ่งได้กำหนดเป้าหมายสำคัญตามแนวทางการพัฒนา คือ แนวทางที่ ๒) การยกระดับศักยภาพการแข่งขันและการหลุดพ้นกับดักรายได้ปานกลางสู่รายได้สูง แนวทางที่ ๕) การสร้างความเจริญเติบโตทางเศรษฐกิจและสังคม อย่างเป็นมิตร กับ</p>

	<p>สิ่งแวดล้อม</p> <p>ตามวิสัยทัศน์การพัฒนาจังหวัดเชียงราย “เชียงรายเมืองท่องเที่ยวสร้างสรรค์ สะอาด ปลอดภัย น่าอยู่” โดยประเด็นเศรษฐกิจสร้างสรรค์ มุ่งเน้นด้านท่องเที่ยว เน้นคุณค่าและความยั่งยืน เกษตรและเกษตรแปรรูปมูลค่าสูง และประตุการค่า การลงทุน และระบบ Logistic การพัฒนาผู้ประกอบการเพื่อเพิ่มศักยภาพการผลิตสินค้า ที่จะทำให้ผู้ประกอบการมีความเข้มแข็งมากขึ้นในกระบวนการผลิต พร้อมทั้งทำให้สินค้า เกิดคุณภาพ ที่จะสามารถต่อยอดการพัฒนาไปสู่การสร้างตราสัญลักษณ์จังหวัดเชียงราย (Branding Academy) โดยประยุกต์ใช้แนวคิดวัฒนธรรมตราสินค้า (Brand Culture) และการสร้างคุณค่าร่วมกับ (Value Co-Creation) เพื่อเป็นแนวทางในการดำเนินการ กำหนดอัตลักษณ์ของจังหวัดเชียงรายให้เป็นรูปแบบเดียวกันทั้งสินค้า การบริการ เป็น อีกรูปแบบในการพัฒนาเพื่อสร้างมูลค่าเพิ่มให้กับสินค้าและบริการ สำหรับ ผู้ประกอบการ SMEs และผู้ประกอบการ OTOP เพื่อสร้างรายได้เปรียบทางการ แข่งขันของจังหวัดเชียงราย ทั้งในระดับภูมิภาคและระดับประเทศ</p>
๕. วัตถุประสงค์ของโครงการ	<p>๑. เพื่อพัฒนาผู้ประกอบการและเพิ่มศักยภาพการผลิตสินค้า</p> <p>๒. เพื่อสร้างตราสินค้าของจังหวัดที่ก่อให้เกิดการสร้างมูลค่าเพิ่มเชิงสร้างสรรค์</p>
๖. ตัวชี้วัดและค่าเป้าหมาย	<p>๑. การส่งเสริมการเพิ่มจำนวนผู้ประกอบการ/SMEsเศรษฐกิจสร้างสรรค์ ไม่น้อยกว่า ๑๐๐ ราย</p> <p>๒. การเพิ่มกิจกรรมในการส่งเสริม พัฒนาและเตรียมความพร้อมผู้ประกอบการภายใต้ บริบทที่เปลี่ยนแปลง ไม่น้อยกว่า ๒ กิจกรรม</p>
๗. พื้นที่เป้าหมาย	จังหวัดเชียงราย
๘. กิจกรรมหลัก	การเพิ่มขีดความสามารถผู้ประกอบการและการพัฒนาตลาดเชิงสร้างสรรค์
<p>๘.๑ กิจกรรมหลักที่ ๑</p> <p>งบประมาณ</p> <p>ผู้รับผิดชอบ</p> <p>หน่วยงานที่เกี่ยวข้อง</p>	<p>การพัฒนาผู้ประกอบการเพื่อเพิ่มศักยภาพการผลิตสินค้า</p> <p>๘,๐๐๐,๐๐๐ บาท</p> <p>สำนักงานพาณิชย์จังหวัดเชียงราย สำนักงานอุตสาหกรรมจังหวัดเชียงราย สภา อุตสาหกรรมจังหวัดเชียงราย และมหาวิทยาลัยราชภัฏเชียงราย</p>
<p>๘.๒ กิจกรรมหลักที่ ๒</p> <p>งบประมาณ</p> <p>ผู้รับผิดชอบ</p> <p>หน่วยงานที่เกี่ยวข้อง</p>	<p>การสร้างตราสินค้าของจังหวัดเพื่อสร้างมูลค่าเพิ่มเชิงสร้างสรรค์</p> <p>๔,๕๐๐,๐๐๐ บาท</p> <p>สำนักงานพาณิชย์จังหวัดเชียงราย สำนักงานพัฒนาชุมชนจังหวัดเชียงราย และ มหาวิทยาลัยราชภัฏเชียงราย</p>
๙. หน่วยงานดำเนินงาน	สำนักงานพาณิชย์จังหวัดเชียงราย สำนักงานพัฒนาชุมชนจังหวัดเชียงราย มหาวิทยาลัย ราชภัฏเชียงราย สำนักงานอุตสาหกรรมจังหวัดเชียงรายและสภาอุตสาหกรรมจังหวัด เชียงราย
๑๐. ระยะเวลาในการดำเนินงาน	๑ ปี (กันยายน ๒๕๖๕ – ตุลาคม ๒๕๖๖)
๑๑. งบประมาณ	๑๒,๕๐๐,๐๐๐ บาท

<p>๑๒. ผลผลิต (output)</p>	<p>๑. ยกระดับสินค้าสิ่งบ่งชี้ทางภูมิศาสตร์ (GI) ของจังหวัดเชียงราย ให้มีคุณภาพ มีมาตรฐานและเป็นที่รู้จักอย่างแพร่หลาย</p> <p>๒. ยกระดับสินค้าภายใต้ตราสัญลักษณ์จังหวัดเชียงราย (Chiang Rai Brand) ให้มีคุณภาพ มีมาตรฐาน และเป็นที่รู้จักอย่างแพร่หลาย</p> <p>๓. ผู้ประกอบการมีรายได้เพิ่มขึ้นจากการขยายช่องทางการตลาดเชิงสร้างสรรค์</p> <p>๔. เกิดช่องทางการตลาดใหม่ๆ และมีการสื่อสารการตลาดในระดับประเทศและระดับสากล</p>
<p>๑๓. ผลที่คาดว่าจะได้รับ (Outcome)</p>	<p>๑. เกิดการกระตุ้นเศรษฐกิจและสร้างรายได้ให้จังหวัดเชียงราย</p> <p>๒. มีอัตราการจ้างงานเพิ่มมากขึ้น</p> <p>๓. สามารถดึงดูดนักท่องเที่ยว และนักลงทุนเข้ามาในจังหวัดเชียงราย</p> <p>๔. ผู้ประกอบการ SMEs, OTOP มีความสามารถในการแข่งขันและสามารถปรับตัวเป็นผู้ประกอบการในยุค Thailand ๔.๐ ได้ในภาวะเศรษฐกิจที่เปลี่ยนแปลง</p>

*** หมายเหตุ**

๑. กำหนดให้ใช้ฟรอนต์ TH Sarabun PSK ๑๖

๒. ตัวเลขไทย

แบบสรุปโครงการแบบย่อ (Project Brief)

ประเด็นการพัฒนาจังหวัดที่ ๓ การพัฒนาเศรษฐกิจสร้างสรรค์ด้านการค้า การลงทุน การบริการ และ โลจิสติกส์

แผนงาน เพิ่มมูลค่าเศรษฐกิจสร้างสรรค์ด้านการค้า การลงทุน การบริการ และ โลจิสติกส์

หัวข้อ	รายละเอียด
๑. ชื่อโครงการ	โครงการส่งเสริมและพัฒนาระบบนิเวศเศรษฐกิจชายแดนเศรษฐกิจข้ามแดนและเขตเศรษฐกิจพิเศษอย่างสร้างสรรค์
๒. แผนงาน	เพิ่มมูลค่าเศรษฐกิจสร้างสรรค์ด้านการค้า การลงทุน การบริการ และ โลจิสติกส์
๓. แนวทางการพัฒนา	เพื่อสร้างการเจริญเติบโตทางเศรษฐกิจโดยเน้นการพัฒนาการท่องเที่ยวเชิงคุณค่าและยั่งยืน การค้า การลงทุนและบริการโลจิสติกส์เชิงสร้างสรรค์ และการส่งเสริมนวัตกรรมสินค้าเกษตรมูลค่าสูงโดยดำรงฐานวัฒนธรรมล้านนาและสมดุลของทรัพยากรธรรมชาติและสิ่งแวดล้อม
๔. ความสำคัญของโครงการ หลักการและเหตุผล	<p>การสร้างความสามารถในการแข่งขัน เป็นกรอบแนวทางหนึ่งของยุทธศาสตร์ชาติระยะ ๒๐ ปี โดยมุ่งเน้น “ความมั่นคง มั่งคั่ง ยั่งยืน เป็นประเทศพัฒนาแล้ว ด้วยการพัฒนาตามหลักปรัชญาของเศรษฐกิจพอเพียง” การพัฒนาสมรรถนะทางเศรษฐกิจ ส่งเสริมการค้า การลงทุน พัฒนาสู่ชาติการค้า, การพัฒนาผู้ประกอบการและเศรษฐกิจชุมชน พัฒนาทักษะ ผู้ประกอบการ ยกระดับผลผลิตภาพแรงงานและพัฒนา SMEs สู่อุตสาหกรรม การพัฒนาพื้นที่เศรษฐกิจพิเศษและเมือง พัฒนาเขตเศรษฐกิจพิเศษ ชายแดน และพัฒนาระบบเมืองศูนย์กลางความเจริญ ซึ่งการพัฒนาที่สามารถสร้างความเจริญ รายได้ และคุณภาพชีวิตของประชาชนให้เพิ่มขึ้นอย่างต่อเนื่อง ซึ่งเป็นการเติบโตของเศรษฐกิจที่อยู่บนหลักการ และการขยายตัวของเศรษฐกิจอย่างต่อเนื่องและมีความยั่งยืน จนเข้าสู่กลุ่มประเทศที่มีรายได้สูง ลดความเหลื่อมล้ำของการพัฒนา ลดลง ประชากรมีความอยู่ดี มีสุข ส่งผลให้เศรษฐกิจในประเทศมีความเข้มแข็ง มีความสามารถในการแข่งขันกับประเทศต่าง ๆ ทั้งภายในประเทศและต่างประเทศ</p> <p>ยุทธศาสตร์ในแผนพัฒนาเศรษฐกิจและสังคมแห่งชาติ ฉบับที่ ๒๐ (ปี ๒๕๖๐-๒๕๖๔) ยุทธศาสตร์ที่ ๙ การพัฒนาภาค เมือง และพื้นที่เศรษฐกิจ เพื่อกระจายความเจริญสู่ภูมิภาคของประเทศไทย โดยเน้นการพัฒนาภาคเหนือให้เป็นฐานเศรษฐกิจสร้างสรรค์มูลค่าสูง และยุทธศาสตร์ที่ ๑๐ การต่างประเทศ ประเทศเพื่อนบ้าน และภูมิภาค โดยใช้ประโยชน์จากจุดเด่นของทำเลที่ตั้งของประเทศเป็นจุดเชื่อมโยงสำคัญของแนวระเบียงเศรษฐกิจต่าง ๆ ให้เกิดประโยชน์อย่างเต็มศักยภาพในการพัฒนาเศรษฐกิจและสังคมไทย และแผนพัฒนาฯ ฉบับที่ ๑๒ ซึ่งได้กำหนดเป้าหมายสำคัญตามแนวทางการพัฒนา คือ แนวทางที่ ๒) การยกระดับศักยภาพการแข่งขันและการหลุดพ้นกับดักรายได้ปานกลางสู่รายได้สูง แนวทางที่ ๕) การสร้างความเจริญเติบโตทางเศรษฐกิจและสังคม อย่างเป็นมิตรกับสิ่งแวดล้อม</p>

	<p>ตามนโยบายรัฐบาลที่ส่งเสริมจังหวัดเชียงรายให้เป็นเมืองเศรษฐกิจพิเศษชายแดนที่เอื้อต่อการส่งเสริมการค้า การลงทุน และการท่องเที่ยว การพัฒนาศักยภาพผู้ประกอบการในพื้นที่เขตเศรษฐกิจพิเศษเพื่อให้สามารถปรับตัวได้ทันกับการแข่งขันทางการค้าการลงทุน และการท่องเที่ยวที่จะต้องเชื่อมโยงกับประเทศเพื่อนบ้าน จึงมีความจำเป็นจะต้องอาศัยการเตรียมความพร้อมในการพัฒนาศักยภาพให้สามารถแข่งขันได้สอดคล้องกับแนวทางการพัฒนาฐานการผลิตและการลงทุนเพื่อเพิ่มขีดความสามารถในการแข่งขัน เพื่อให้เกิดผลต่อความเจริญเติบโตทางเศรษฐกิจอย่างยั่งยืน</p> <p>จังหวัดเชียงราย เป็นจังหวัดที่มีความสำคัญและมีศักยภาพทางเศรษฐกิจของประเทศ เนื่องจากมีภูมิประเทศที่อยู่เหนือสุดของประเทศ ถือเป็นประตูหน้าด่านที่สำคัญในการเชื่อมโยงไปยังกลุ่มประเทศ CLMV และกลุ่มประเทศอนุภูมิภาคุ่มแม่น้ำโขง (GMS) และอาเซียน ได้โดยสะดวก นอกจากนี้ คณะกรรมการนโยบายเขตพัฒนาเศรษฐกิจพิเศษ (กนพ.) ได้มีประกาศ กนพ. ที่ ๒/๒๕๕๘ กำหนดพื้นที่เขตพัฒนาเศรษฐกิจพิเศษซึ่งจังหวัดเชียงรายยังเป็นหนึ่งในสิบเขตเศรษฐกิจพิเศษชายแดนของประเทศไทย โดยครอบคลุมถึง ๓ อำเภอ ได้แก่ อำเภอแม่สาย อำเภอเชียงแสน และอำเภอเชียงของ ประกอบกับในปี ๒๕๖๔ ได้มีระเบียบสำนักนายกรัฐมนตรีว่าด้วยการพัฒนาเขตเศรษฐกิจพิเศษ พ.ศ. ๒๕๖๔ กำหนดให้มีพื้นที่ระเบียงเศรษฐกิจ ๔ ภาค โดยจังหวัดเชียงรายเป็นหนึ่งในพื้นที่เป้าหมายของระเบียงเศรษฐกิจพิเศษภาคเหนือ (Northern Economic Corridor : NEC) ประกอบด้วย จังหวัดเชียงราย เชียงใหม่ ลำพูน และลำปาง โดยมุ่งเน้นการส่งเสริมให้เกิดการกระจายความเจริญทางเศรษฐกิจและสังคมทั้งในระดับภาคและระดับพื้นที่อย่างทั่วถึง โดยสอดคล้องกับศักยภาพพื้นที่และความต้องการของประชาชนในระดับพื้นที่ เพื่อให้เกิดการพัฒนาเศรษฐกิจพิเศษแต่ละแห่งเป็นไปอย่างมีประสิทธิภาพ อันจะนำไปสู่การพัฒนาที่ยั่งยืน</p>
๕. วัตถุประสงค์ของโครงการ	๑. เพื่อการส่งเสริมการพัฒนาเขตเศรษฐกิจพิเศษและระเบียงเศรษฐกิจพิเศษภาคเหนือ ๒. เพื่อการส่งเสริมการค้าชายแดนและการค้าข้ามแดนของจังหวัดเชียงราย
๖. ตัวชี้วัดและค่าเป้าหมาย	การเพิ่มกิจกรรมในการส่งเสริม พัฒนาและเตรียมความพร้อมผู้ประกอบการภายใต้บริบทที่เปลี่ยนแปลง อย่างน้อย ๒ กิจกรรม
๗. พื้นที่เป้าหมาย	จังหวัดเชียงราย
๘. กิจกรรมหลัก	การส่งเสริมและพัฒนากิจการขับเคลื่อนเศรษฐกิจชายแดนเศรษฐกิจข้ามแดนและเขตเศรษฐกิจพิเศษ
๘.๑ กิจกรรมหลักที่ ๑ งบประมาณ ผู้รับผิดชอบ	การส่งเสริมการพัฒนาเขตเศรษฐกิจพิเศษและระเบียงเศรษฐกิจพิเศษภาคเหนือ ๗,๒๕๐,๐๐๐ บาท สำนักงานจังหวัดเชียงราย

หน่วยงานที่เกี่ยวข้อง	
๘.๒ กิจกรรมหลักที่ ๒ งบประมาณ ผู้รับผิดชอบ หน่วยงานที่เกี่ยวข้อง	การส่งเสริมการค้าชายแดนและการค้าข้ามแดนของจังหวัดเชียงราย ๑,๐๐๐,๐๐๐ บาท สำนักงานพาณิชย์จังหวัดเชียงรายและมหาวิทยาลัยราชภัฏเชียงราย
๙. หน่วยงานดำเนินงาน	สำนักงานจังหวัดเชียงราย สำนักงานพาณิชย์จังหวัดเชียงราย และมหาวิทยาลัยราชภัฏเชียงราย
๑๐. ระยะเวลาในการดำเนินงาน	๑ ปี (กันยายน ๒๕๖๕ – ตุลาคม ๒๕๖๖)
๑๑. งบประมาณ	๘,๒๕๐,๐๐๐ บาท
๑๒. ผลผลิต (output)	๑. จังหวัดเชียงรายมีกิจกรรม/โครงการเพื่อรองรับการขับเคลื่อนพื้นที่ระเบียงเศรษฐกิจพิเศษภาคเหนือ (Northern Economic Corridor : NEC) ๒. จังหวัดเชียงรายมีระบบการบริหารจัดการเพื่อสนับสนุนการลงทุนในพื้นที่เขตเศรษฐกิจพิเศษ ๓. จังหวัดเชียงรายมีกิจกรรม/โครงการเพื่อส่งเสริมความสัมพันธ์กับประเทศเพื่อนบ้าน เมืองพี่เมืองน้อง และต่างประเทศ ๔. เกิดความเข้มแข็งของเครือข่ายและผู้ประกอบการการค้าชายแดนในพื้นที่จังหวัดเชียงราย
๑๓. ผลที่คาดว่าจะได้รับ (Outcome)	๑. จังหวัดเชียงรายมีความพร้อมในการขับเคลื่อนพื้นที่ระเบียงเศรษฐกิจพิเศษภาคเหนือ (Northern Economic Corridor : NEC) ๒. จังหวัดเชียงรายมีศูนย์บริการเบ็ดเสร็จด้านการลงทุน เพื่ออำนวยความสะดวกนักลงทุนได้อย่างมีประสิทธิภาพ ๓. เกิดความร่วมมือทางเศรษฐกิจและขับเคลื่อนแนวระเบียงเศรษฐกิจ ภายใต้แผนงานความร่วมมืออนุภูมิภาคแม่น้ำโขง (GMS) กลุ่มอาเซียน+๓ และอาเซียน+๖ ๔. จังหวัดเชียงรายได้รับการกระตุ้นเศรษฐกิจชายแดนเศรษฐกิจข้ามแดนและเขตเศรษฐกิจพิเศษ

* หมายเหตุ

๑. กำหนดให้ใช้ฟรอนต์ TH Sarabun PSK ๑๖

๒. ตัวเลขไทย

แบบสรุปโครงการแบบย่อ (Project Brief)

ประเด็นการพัฒนาจังหวัดที่ ๓ การพัฒนาเศรษฐกิจสร้างสรรค์ด้านการค้า การลงทุน การบริการ และ โลจิสติกส์

แผนงาน เพิ่มมูลค่าเศรษฐกิจสร้างสรรค์ด้านการค้า การลงทุน การบริการ และ โลจิสติกส์

หัวข้อ	รายละเอียด
๑. ชื่อโครงการ	โครงการส่งเสริมและพัฒนาระบบ Logistic เพื่อเชื่อมโยงการค้าการลงทุนอย่างสร้างสรรค์
๒. แผนงาน	เพิ่มมูลค่าเศรษฐกิจสร้างสรรค์ด้านการค้า การลงทุน การบริการ และ โลจิสติกส์
๓. แนวทางการพัฒนา	เพื่อสร้างการเจริญเติบโตทางเศรษฐกิจโดยเน้นการพัฒนาการท่องเที่ยวเชิงคุณค่าและยั่งยืน การค้า การลงทุนและบริการโลจิสติกส์เชิงสร้างสรรค์ และ การส่งเสริมนวัตกรรมสินค้าเกษตรมูลค่าสูงโดยดำรงฐานวัฒนธรรมล้านนาและสมดุลของทรัพยากรธรรมชาติและสิ่งแวดล้อม
๔. ความสำคัญของโครงการ หลักการและเหตุผล	<p>ยุทธศาสตร์ชาติด้านการสร้างความสามารถในการแข่งขัน ตามยุทธศาสตร์ชาติ ระยะ ๒๐ ปี มีเป้าหมายการพัฒนาที่มุ่งเน้นการยกระดับศักยภาพของประเทศในหลากหลายมิติ บนพื้นฐานการต่อยอดอดีต ปรับปัจจุบัน และสร้างคุณค่าใหม่ในอนาคต เศรษฐกิจเติบโตอย่างมีเสถียรภาพและยั่งยืน มีขีดความสามารถในการแข่งขันสูงขึ้น โดยประเด็นการพัฒนาในด้านการพัฒนาระบบโลจิสติกส์ที่มีความเชื่อมโยงกับการพัฒนาเศรษฐกิจนั้น การส่งเสริมและพัฒนาระบบโลจิสติกส์จะช่วยเสริมสร้างศักยภาพด้านการค้าและการลงทุน ใช้ตำแหน่งที่ตั้งทางภูมิศาสตร์ของพื้นที่ในการส่งเสริมการค้าการลงทุน และโลจิสติกส์ให้เป็นฐานการผลิตของภูมิภาคเพื่อการส่งออกสู่ต่างประเทศ ซึ่งจะสามารถพัฒนาความสามารถในการแข่งขันให้ไปสู่เป้าหมายของการพัฒนาได้</p> <p>แผนพัฒนาเศรษฐกิจและสังคมแห่งชาติ ฉบับที่ ๑๒ (ปี ๒๕๖๐-๒๕๖๔) ยุทธศาสตร์ที่ ๓ การสร้างความเข้มแข็งทางเศรษฐกิจและแข่งขันได้อย่างยั่งยืน มีวัตถุประสงค์เพื่อสร้างความเข้มแข็งให้เศรษฐกิจขยายตัวอย่างมีเสถียรภาพและยั่งยืน พร้อมทั้งสร้างความเข้มแข็งให้กับเศรษฐกิจรายสาขา โดยการเร่งการลงทุนในโครงสร้างพื้นฐานและระบบโลจิสติกส์และสร้างบรรยากาศการลงทุนที่จูงใจให้ภาคเอกชนขยายการลงทุนโดยเฉพาะอย่างยิ่งในสาขาเป้าหมายที่สำคัญและเป็นการเสริมสร้างศักยภาพการค้าการลงทุนของผู้ประกอบการในประเทศที่จะก่อให้เกิดการเพิ่มมูลค่าทางเศรษฐกิจ</p> <p>จังหวัดเชียงรายได้กำหนดยุทธศาสตร์ภายใต้วิสัยทัศน์ “เชียงรายเมืองท่องเที่ยวสร้างสรรค์ สะอาด ปลอดภัย น่ายล” เพื่อมุ่งสู่เป้าหมายสำคัญ ๓ ประการ คือ (๑)เศรษฐกิจสร้างสรรค์ (๒)สิ่งแวดล้อมสร้างสรรค์ (๓)สังคมสร้างสรรค์ เพื่อตอบสนองต่อการพัฒนาประเทศและการขยายตัวของเศรษฐกิจ จึงต้องมีการพัฒนาโครงข่ายถนนเพื่อรองรับปริมาณความต้องการในการเดินทางและการขนส่งจังหวัดเชียงรายเป็นเมืองชายแดน มีเขตเศรษฐกิจพิเศษ และการเชื่อมโยงกับอนุภูมิภาค GMS และ AEC เพื่อขยายฐานเศรษฐกิจของภาคในการพัฒนาด้านโลจิสติกส์ การท่องเที่ยว การค้า และการลงทุน จึงต้องมีการพัฒนาโครงข่ายถนนเพื่อรองรับปริมาณความต้องการเดินทางและ</p>

	ขนส่งสินค้าระหว่างพื้นที่ เพื่อเป็นการสนับสนุนการพัฒนาเมืองและพื้นที่เขตเศรษฐกิจพิเศษ ทำให้มีการเชื่อมต่อการเดินทางและการขนส่งโดยสมบูรณ์ ส่งผลให้เกิดระบบโครงข่ายเส้นทางและระบบขนส่งย่อยในการเชื่อมต่อกับระบบหลักของประเทศและอนุภูมิภาคตามแนวระเบียงเศรษฐกิจเหนือ-ใต้ เพื่อการพัฒนาประเทศให้มีเศรษฐกิจที่เข้มแข็ง และยั่งยืน
๕. วัตถุประสงค์ของโครงการ	เพื่อพัฒนาระบบอำนวยความสะดวกเพื่อรองรับการพัฒนาระบบโลจิสติกส์
๖. ตัวชี้วัดและค่าเป้าหมาย	การสนับสนุนสภาพแวดล้อมและระบบโลจิสติกส์ที่รองรับด้านการค้า การลงทุน การบริการ อย่างน้อย ๒ กิจกรรม
๗. พื้นที่เป้าหมาย	จังหวัดเชียงราย
๘. กิจกรรมหลัก	การส่งเสริมและพัฒนาระบบ Logistic เพื่อเชื่อมโยงการค้าการลงทุน
๘.๑ กิจกรรมหลักที่ ๑ งบประมาณ ผู้รับผิดชอบ หน่วยงานที่เกี่ยวข้อง	การพัฒนาระบบอำนวยความสะดวกเพื่อรองรับการพัฒนาระบบโลจิสติกส์ ๑๒๗,๓๖๔,๐๐๐ บาท แขวงทางหลวงชนบทเชียงราย และแขวงทางหลวงเชียงรายที่ ๒
๘.๑ กิจกรรมหลักที่ ๒ งบประมาณ ผู้รับผิดชอบ หน่วยงานที่เกี่ยวข้อง	การพัฒนาระบบอำนวยความสะดวกเพื่อรองรับการพัฒนาระบบโลจิสติกส์ ๑๙,๐๕๒,๐๐๐ บาท แขวงทางหลวงชนบทเชียงราย และแขวงทางหลวงเชียงรายที่ ๒
๙. หน่วยงานดำเนินงาน	แขวงทางหลวงเชียงรายที่ ๒
๑๐. ระยะเวลาในการดำเนินงาน	๑ ปี (กันยายน ๒๕๖๕ – ตุลาคม ๒๕๖๖)
๑๑. งบประมาณ	๑๔๖,๔๑๖,๐๐๐ บาท
๑๒. ผลผลิต (output)	ระบบอำนวยความสะดวกได้รับการพัฒนาเพื่อรองรับการพัฒนาระบบโลจิสติกส์
๑๓. ผลที่คาดว่าจะได้รับ (Outcome)	๑. ระบบอำนวยความสะดวกได้รับการพัฒนาเพื่อรองรับระบบโลจิสติกส์ที่ก่อให้เกิดการส่งเสริมเขตเศรษฐกิจชายแดน (SEZ) เชื่อมโยงกับอนุภูมิภาค GMS และ AEC ๒. ส่งเสริมการค้า การลงทุน ทั้งในและต่างประเทศ ๓. เพิ่มขีดความสามารถในการแข่งขันในด้านเศรษฐกิจของจังหวัดเชียงราย

*** หมายเหตุ**

๑. กำหนดให้ใช้ฟรอนต์ TH Sarabun PSK ๑๖

๒. ตัวเลขไทย

ประเด็นการพัฒนาจังหวัดที่ ๔

การจัดการทรัพยากรธรรมชาติและสิ่งแวดล้อมให้ดำรงความสมบูรณ์และยั่งยืน

๑. โครงการเชิงรายนีเมืองสีเขียวสร้างสรรค์
๒. โครงการป้องกันและแก้ไขปัญหาไฟป่าหมอกควันและฝุ่นละอองอย่างสร้างสรรค์
๓. โครงการบริหารจัดการทรัพยากรน้ำอย่างสร้างสรรค์

แบบสรุปโครงการแบบย่อ (Project Brief)

ประเด็นการพัฒนาจังหวัดที่ ๔ การจัดการทรัพยากรธรรมชาติและสิ่งแวดล้อมให้ดำรงความสมบูรณ์และยั่งยืน

แผนงาน เพิ่มพื้นที่สีเขียว การบริหารจัดการน้ำ และแก้ไขปัญหาการบุกรุกที่ดินของรัฐ

หัวข้อ	รายละเอียด
๑. ชื่อโครงการ	โครงการเขียงรายเมืองสีเขียวสร้างสรรค์
๒. แผนงาน	เพิ่มพื้นที่สีเขียว การบริหารจัดการน้ำ และแก้ไขปัญหาการบุกรุกที่ดินของรัฐ
๓. แนวทางการพัฒนา	เพื่อสร้างสมดุลของระบบนิเวศและสนับสนุนการเติบโตอย่างยั่งยืนบพสังคมเศรษฐกิจสร้างสรรค์เพื่อรับรองการพัฒนาเมืองให้น่าอยู่ที่เป็นมิตรต่อสิ่งแวดล้อม
๔. ความสำคัญของโครงการ หลักการและเหตุผล	<p>ผลจากการพัฒนาประเทศในช่วงกว่าสามทศวรรษที่ผ่านมา ซึ่งใช้แนวทางการพัฒนาประเทศไปสู่ภาวะทันสมัย ตามแผนพัฒนาเศรษฐกิจและสังคมแห่งชาติฉบับที่ ๑-๑๒ ได้ก่อให้เกิดความเปลี่ยนแปลงแก่สังคมไทยอย่างมากมาย ทั้งด้านเศรษฐกิจ การเมือง วัฒนธรรม สังคมและสิ่งแวดล้อมซึ่งผลจากการเปลี่ยนแปลงดังกล่าวทำให้เราได้เห็นตัวเลขของอัตราการเจริญเติบโตทางเศรษฐกิจที่สูงขึ้น ความเจริญของถนน ไฟฟ้า น้ำประปา ระบบสาธารณสุขูปโภคต่าง ๆ การขยายการศึกษาไปสู่เด็กและเยาวชนในวัยเล่าเรียนอย่างทั่วถึง ทำให้อัตราการอ่านออกเขียนได้ของประชากรอยู่ในระดับสูงขึ้นไปจากผลบวกของกระบวนการเปลี่ยนแปลงของสังคมก็ยังมีผลติดลบตามมาจากการมุ่งส่งเสริมการผลิตทางอุตสาหกรรมของภาคเมือง การส่งเสริมการเกษตรแผนใหม่เพื่อการค้าและการส่งออก รวมถึงการขยายตัวของรัฐเข้าไปในชนบท ได้ส่งผลให้ชุมชนในชนบทเกิดภาวะอ่อนแอในหลาย ๆ ด้านอีกทั้งความเสื่อมโทรมของทรัพยากรธรรมชาติและสิ่งแวดล้อม ฯลฯ ทั้งนี้ผลพวงจากการพัฒนาดังกล่าว จึงทำให้มีการปรับเปลี่ยนกระบวนการพัฒนา การเจริญเติบโตทางเศรษฐกิจและสังคมที่เป็นมิตรกับสิ่งแวดล้อมซึ่งได้ปรากฏในแผนพัฒนาเศรษฐกิจและสังคมแห่งชาติ ฉบับที่ ๑๒ (๒๕๖๐-๒๕๖๔) ประกอบกับแนวทางในการขับเคลื่อนประเทศไทยให้มีความเข้มแข็ง มั่นคง มั่งคั่งและยั่งยืน ในยุทธศาสตร์ชาติ ระยะ ๒๐ ปี (พ.ศ. ๒๕๖๐-๒๕๗๙) ด้านโดยมีจุดมุ่งหมายในยุทธศาสตร์ที่ ๕ ด้านการสร้างการเติบโตบนคุณภาพชีวิตที่เป็นมิตรกับสิ่งแวดล้อม ในการสร้างสมดุลระหว่างการอนุรักษ์กับการใช้ประโยชน์อย่างยั่งยืนภายใต้กรอบแนวคิดของการพัฒนาอย่างยั่งยืน (Sustainable Development) ประกอบกับจังหวัดเขียงรายที่มีวิสัยทัศน์ที่มุ่งไปสู่ เขียงรายเมืองท่องเที่ยวสร้างสรรค์ สะอาด ปลอดภัย น่ายล ในประเด็นยุทธศาสตร์ที่ ๓ การจัดการทรัพยากรธรรมชาติและสิ่งแวดล้อมให้ดำรงความสมบูรณ์และยั่งยืนจังหวัดเขียงรายจึงได้เล็งเห็นความสำคัญ เกี่ยวกับประเด็นปัญหาด้านทรัพยากรธรรมชาติและสิ่งแวดล้อม อันเนื่องมาจาก</p> <p>สถานการณ์พื้นที่ป่าไม้ของจังหวัดเขียงรายที่ผ่านมาถูกทำลายลงอย่างรวดเร็วตาม</p>

	<p>แรงหนุนเนื่องของประชากรที่เพิ่มขึ้นผนวกกับพลังผลักดันทางเศรษฐกิจระบบทุนนิยมเสรีที่มุ่งค้าขาย โดยใช้พื้นที่ป่าเป็นตัวยุทธศาสตร์เชิงพาณิชย์ การเช่นนี้ก่อให้เกิดภาวะแห้งแล้งเนื่องจากต้นน้ำลำธารถูกทำลาย ฝนไม่ตกต้องตามฤดูกาล เมื่อยามน้ำหลากก็เกิดน้ำท่วมฉับพลันและมีการพังทลายของดินอย่างรุนแรง จนเป็นปัญหาต่อการประกอบอาชีพทางการเกษตร กลายเป็นทุกข์ร้อนแก่ประชาชนจนก่อให้เกิดผลกระทบด้านอื่น ๆ นอกจากนั้นความเป็นเมืองและอุตสาหกรรมที่ขยายตัวเพิ่มมากขึ้นในจังหวัดเชียงราย ส่งผลให้เกิดความเสื่อมโทรมของระบบนิเวศและสิ่งแวดล้อม จากความเจริญด้านอุตสาหกรรม การท่องเที่ยวอย่างรวดเร็วก่อให้เกิดปัญหาขยะมูลฝอยและของเสียอันตรายที่เกินขีดการรองรับของระบบนิเวศ</p> <p>จากปัญหาที่เกิดขึ้นจังหวัดเชียงรายจึงเล็งเห็นความสำคัญของปัญหาที่ต้องแก้ไขอย่างเร่งด่วน จึงจัดทำโครงการเชียงรายเมืองสีเขียว เพื่อการฟื้นฟูพื้นที่ป่าต้นน้ำแบบบูรณาการเพื่อให้กลับคืนความอุดมสมบูรณ์ มีความหลากหลายทางชีวภาพ และเพื่อรักษาสิ่งแวดล้อม โดยมุ่งเน้นการพัฒนาทางเศรษฐกิจที่เป็นมิตรกับสิ่งแวดล้อมควบคู่กันไปนำไปสู่การพัฒนาอย่างยั่งยืนต่อไป</p>
<p>๕. วัตถุประสงค์ของโครงการ</p>	<p>๑) เพื่อเพิ่มพื้นที่สีเขียว ฟื้นฟูพื้นที่ป่าต้นน้ำที่และพื้นที่เสื่อมโทรม ให้กลับคืนความอุดมสมบูรณ์ทางระบบนิเวศและความหลากหลายทางชีวภาพ</p> <p>๒) เพื่อปลูกจิตสำนึกและสร้างเครือข่ายการมีส่วนร่วมของประชาชน ในการอนุรักษ์คุ้มครอง ป้องกันรักษาทรัพยากรธรรมชาติให้ยั่งยืน รวมถึงการส่งเสริมคุณภาพชีวิตและความเป็นอยู่ของประชาชน</p> <p>๓) เพื่อบริหารจัดการขยะอย่างมีประสิทธิภาพ</p>
<p>๖. ตัวชี้วัดและค่าเป้าหมาย</p>	<p>๑) ร้อยละที่เพิ่มขึ้นของพื้นที่สีเขียวจังหวัดเชียงราย ร้อยละ ๕ จากปีที่ผ่านมา</p> <p>๒) ร้อยละที่เพิ่มขึ้นของปริมาณขยะมูลฝอยที่ได้รับการจัดการ ร้อยละ ๑๐ จากปีที่ผ่านมา</p> <p>๓) ประชาชน บุคลากรภาครัฐมีประสิทธิภาพในการบริหารจัดการ และฟื้นฟูการอนุรักษ์ทรัพยากรธรรมชาติและสิ่งแวดล้อม เพิ่มขึ้นร้อยละ ๒๐</p>
<p>๗. พื้นที่เป้าหมาย</p>	<p>จังหวัดเชียงราย</p>
<p>๘. กิจกรรมหลัก</p>	<p>การอนุรักษ์ป้องกันส่งเสริมฟื้นฟูและใช้ประโยชน์ในพื้นที่ป่าเพื่อฟื้นฟูพื้นที่สีเขียว</p>
<p>๘.๑ กิจกรรมหลักที่ ๑ งบประมาณ ผู้รับผิดชอบ หน่วยงานที่เกี่ยวข้อง</p>	<p>อนุรักษ์ ป้องกัน ส่งเสริมและฟื้นฟูพื้นที่สีเขียวอย่างมีส่วนร่วม</p> <p>๑๐,๗๓๘,๗๐๐</p> <p>สำนักบริหารพื้นที่อนุรักษ์ที่๑๕ เชียงราย</p> <p>สำนักงานทรัพยากรธรรมชาติและสิ่งแวดล้อมจังหวัดเชียงราย/มหาวิทยาลัยราชภัฏ เชียงราย</p>
<p>๘.๒ กิจกรรมหลักที่ ๒ งบประมาณ ผู้รับผิดชอบ หน่วยงานที่เกี่ยวข้อง</p>	<p>ส่งเสริมศักยภาพการอนุรักษ์และใช้ประโยชน์ในพื้นที่ป่าชุมชนอย่างสมดุลและยั่งยืน</p> <p>๔,๑๐๐,๐๐๐</p> <p>สำนักจัดการทรัพยากรป่าไม้ที่ ๒ เชียงราย</p> <p>-</p>
<p>๘.๓ กิจกรรมหลักที่ ๓</p>	<p>การพัฒนาต้นแบบการปลูกป่าโดยใช้นวัตกรรมสมัยใหม่เพื่อปลูกป่าบนพื้นที่ภูมิประเทศเข้าถึงได้ยาก</p>

งบประมาณ ผู้รับผิดชอบ หน่วยงานที่เกี่ยวข้อง	๓,๐๐๐,๐๐๐ มหาวิทยาลัยเทคโนโลยีราชมงคลล้านนาเชียงราย สำนักบริหารพื้นที่อนุรักษ์ที่๑๕ เชียงราย
กิจกรรมหลัก	การจัดการขยะแบบบูรณาการ
๘.๔ กิจกรรมหลักที่ ๔ งบประมาณ ผู้รับผิดชอบ หน่วยงานที่เกี่ยวข้อง	เพิ่มประสิทธิภาพการจัดการขยะมูลฝอย ชีวิตวิถีใหม่ New Normal ๑,๓๐๐,๐๐๐ สำนักงานทรัพยากรธรรมชาติและสิ่งแวดล้อมจังหวัดเชียงราย -
๙. หน่วยงานดำเนินงาน	สำนักงานทรัพยากรธรรมชาติและสิ่งแวดล้อมจังหวัดเชียงราย
๑๐. ระยะเวลาในการดำเนินงาน	๑ ปี (กันยายน ๒๕๖๕ – ตุลาคม ๒๕๖๖)
๑๑. งบประมาณ	๑๙,๑๓๘,๗๐๐ บาท
๑๒. ผลผลิต (output)	๑) จังหวัดเชียงรายมีพื้นที่สีเขียวเพิ่มขึ้น พื้นฟูพื้นที่ป่าต้นน้ำที่และพื้นที่เสื่อมโทรม ให้กลับคืนความอุดมสมบูรณ์ทางระบบนิเวศและความหลากหลายทางชีวภาพ ๒) ประชาชนมีการตระหนักถึงความสำคัญของทรัพยากรธรรมชาติและมีส่วนร่วมในการอนุรักษ์ คุ้มครอง ป้องกันรักษาทรัพยากรธรรมชาติให้ยั่งยืน ๓) มีการบริหารจัดการขยะอย่างมีประสิทธิภาพ
๑๓. ผลที่คาดว่าจะได้รับ (Outcome)	จังหวัดเชียงรายมีพื้นที่ป่าต้นน้ำที่อุดมสมบูรณ์ทางระบบนิเวศและความหลากหลายทางชีวภาพ และมีการจัดการสิ่งแวดล้อมแบบบูรณาการ ส่งผลต่อการคุณภาพชีวิตของประชาชนชนสู่การพัฒนาอย่างยั่งยืนต่อไป

แบบสรุปโครงการแบบย่อ (Project Brief)

ประเด็นการพัฒนาจังหวัดที่ ๔ การจัดการทรัพยากรธรรมชาติและสิ่งแวดล้อมให้ดำรงความสมบูรณ์และยั่งยืน

แผนงาน เพิ่มประสิทธิภาพการแก้ไขปัญหาไฟป่าและหมอกควันและส่งเสริมเชิงรายเมืองสะอาด

หัวข้อ	รายละเอียด
๑. ชื่อโครงการ	โครงการป้องกันและแก้ไขปัญหาไฟป่าหมอกควันและฝุ่นละอองอย่างสร้างสรรค์
๒. แผนงาน	เพิ่มประสิทธิภาพการแก้ไขปัญหาไฟป่าและหมอกควันและส่งเสริมเชิงรายเมืองสะอาด
๓. แนวทางการพัฒนา	เพื่อสร้างสมดุลของระบบนิเวศและสนับสนุนการเติบโตอย่างยั่งยืนบหลังคมเศรษฐกิจสร้างสรรค์เพื่อรับรองการพัฒนาเมืองให้น่าอยู่ที่เป็นมิตรต่อสิ่งแวดล้อม
๔. ความสำคัญของโครงการ หลักการและเหตุผล	<p>จังหวัดเชียงราย มีพื้นที่ทั้งหมดจำนวนทั้งสิ้น ๗,๒๙๘,๙๘๑ ไร่ แบ่งเป็นพื้นที่ป่าอนุรักษ์ ๑,๖๕๙,๐๕๑.๐๘ ไร่ (ร้อยละ ๒๒.๙๓ ของพื้นที่จังหวัด) พื้นที่ป่าสงวน (ตามประกาศกฎกระทรวงฯ) ๔,๗๐๑,๘๐๗.๓๔ ไร่ (ร้อยละ ๖๔.๔๑ ของพื้นที่จังหวัด) และพื้นที่เกษตรกรรม ๓,๙๔๗,๓๓๐ ไร่ (ร้อยละ ๕๑.๙๑ ของพื้นที่จังหวัด) ซึ่งบางส่วนของพื้นที่เกษตรกรรมทับซ้อนกับพื้นที่ป่า ลักษณะภูมิประเทศส่วนใหญ่เป็นพื้นที่ภูเขาและที่ราบเชิงเขาประมาณร้อยละ ๗๐ ของพื้นที่ทั้งหมด และมีอาณาเขตติดต่อกับประเทศเพื่อนบ้านถึง ๒ ประเทศ ได้แก่ สาธารณรัฐแห่งสหภาพเมียนมา และสาธารณรัฐประชาธิปไตยประชาชนลาว ประกอบกับในช่วงฤดูแล้งโดยเฉพาะอย่างยิ่งช่วงเดือนกุมภาพันธ์และเดือนมีนาคม ประชาชนทั้งภายในจังหวัดและพื้นที่ข้างเคียงจะประกอบกิจกรรมการเผาในที่โล่ง เช่น การเผาเศษวัสดุทางการเกษตรเพื่อเตรียมพื้นที่ การเผาขยะ การเผาป่าเพื่อเก็บหาของป่าเพื่อล่าสัตว์ การจุดไฟเพื่อการปศุสัตว์ และการจุดไฟเพื่อบุกรุกหรือยึดถือครอบครองพื้นที่ป่า เป็นต้น ต่างเป็นองค์ประกอบของสาเหตุของ ปัญหาคุณภาพอากาศที่รุนแรง</p> <p>จากที่ผ่านมามาครรัฐมีนโยบายจัดทำแผนยุทธศาสตร์ชาติ ๒๐ ปี โดยมีจุดมุ่งหมายในยุทธศาสตร์ที่ ๕ ด้านการสร้างการเติบโตบนคุณภาพชีวิตที่เป็นมิตรกับสิ่งแวดล้อม ในการสร้างสมดุลระหว่างการอนุรักษ์กับการใช้ประโยชน์อย่างยั่งยืน มีจุดเน้นในข้อ ๔.๔.๓ ในการจัดการมลพิษที่มีผลกระทบต่อสิ่งแวดล้อม และสารเคมีในภาคเกษตรทั้งระบบ ให้เป็นไปตามมาตรฐานสากลและค่ามาตรฐานสากล ซึ่งสอดคล้องกับแผนพัฒนาเศรษฐกิจและสังคมแห่งชาติฉบับที่ ๑๒ (พ.ศ. ๒๕๖๐ - ๒๕๖๔) ในการการสร้างการเจริญเติบโตทางเศรษฐกิจและสังคมที่เป็นมิตรกับสิ่งแวดล้อม ประเด็นการสร้างความมั่นคงของฐานทรัพยากรธรรมชาติและยกระดับคุณภาพสิ่งแวดล้อม เพิ่มขีดความสามารถในการรับมือภัยพิบัติและการเปลี่ยนแปลงสภาพภูมิอากาศ</p> <p>ประกอบกับจังหวัดเชียงรายที่มีวิสัยทัศน์ที่มุ่งไปสู่ เชียงรายเมืองท่องเที่ยวสร้างสรรค์ สะอาด ปลอดภัย น่าอยู่ ในประเด็นยุทธศาสตร์ที่ ๓ การจัดการทรัพยากรธรรมชาติและสิ่งแวดล้อมให้ตรงความสมบูรณ์และยั่งยืนจังหวัดเชียงรายจึงได้เล็งเห็นความสำคัญในการป้องกันและแก้ไขปัญหาไฟป่าหมอกควันและฝุ่นละอองแบบบูรณาการของจังหวัดเชียงราย</p> <p>เนื่องด้วยพื้นที่ภาคเหนือตอนบน ประสบปัญหาหมอกควันอย่างรุนแรงในช่วงต้นปี</p>

	<p>๒๕๖๔ ตรวจพบแนวโน้มการเพิ่มสูงขึ้นของปริมาณฝุ่นขนาดเล็ก (PM๑๐) ตั้งแต่เดือนกุมภาพันธ์ ๒๕๖๔ เป็นต้นมา จากข้อมูลภาพถ่ายดาวเทียมตรวจพบจุดความร้อน (Hotspot) จำนวนมากในพื้นที่ประเทศไทย พม่า ลาว เวียดนาม และกัมพูชา และในช่วงเวลาดังกล่าวมวลอากาศเย็นเริ่มปกคลุมพื้นที่ภาคเหนือตอนบนของประเทศไทย สภาพอากาศแห้งและนิ่ง ฝุ่นละอองสามารถแขวนลอยอยู่ในบรรยากาศได้นาน ไม่สามารถแพร่กระจายออกไปได้และไม่ตกลงสู่พื้น ก่อให้เกิดสภาพฟ้าหลัว มีหมอกควันปกคลุมทัศนวิสัยต่ำกว่า ๑ กิโลเมตร ในหลายจังหวัด เนื่องมาจากสภาพภูมิประเทศที่เป็นภูเขาสูงชันประกอบกับอาชีพของประชาชนในพื้นที่จังหวัดเชียงราย มีอาชีพเกษตรกรรมทำให้มีการเผาเศษวัชพืช หรือเผาเพื่อเตรียมพื้นที่ ซึ่งเป็นวิธีการที่สะดวก ประหยัด และง่าย ซึ่งปัญหาดังกล่าวในปี ๒๕๖๔ ยังมีแนวโน้มที่เพิ่มสูงขึ้นเรื่อยๆ ส่งผลกระทบต่อปัญหาด้านสุขภาพของประชาชน ระบบนิเวศป่าไม้ ทรัพยากรธรรมชาติถูกทำลาย รวมถึงส่งผลกระทบต่อเศรษฐกิจ และการท่องเที่ยวของกลุ่มจังหวัดลดลง</p> <p>จังหวัดเชียงรายจึงมีความจำเป็นเร่งด่วนที่จะต้องดำเนินการเพิ่มประสิทธิภาพในการบริหารจัดการเชิงพื้นที่ (การแก้ไขปัญหาในระยะเร่งด่วนและในช่วงวิกฤต) อย่างทันทั่วถึงและเป็นไปอย่างต่อเนื่อง จึงได้จัดทำโครงการป้องกันและแก้ไขปัญหาไฟป่าหมอกควันและฝุ่นละอองแบบบูรณาการของจังหวัดเชียงราย เพื่อลดอันตรายต่อสุขภาพอนามัยของประชาชน ส่งเสริมเศรษฐกิจโดยเฉพาะอย่างยิ่งด้านการท่องเที่ยวซึ่งเป็นแหล่งรายได้หลักของจังหวัด และรักษาความสมบูรณ์ของสภาพแวดล้อม นำไปสู่การบรรลุเป้าหมายระดับชาติตามแผนปฏิบัติการขับเคลื่อนวาระแห่งชาติ “การแก้ไขปัญหามลพิษด้านฝุ่นละออง” การสร้างความยั่งยืนของการแก้ไขปัญหาไฟป่าหมอกควันโดยลดการเผา จำเป็นต้องการบริหารจัดการวัสดุเหลือใช้ทางการเกษตรให้สามารถนำมาใช้ประโยชน์และสร้างมูลค่าเพิ่มสร้างรายได้ให้แก่เกษตรกรในพื้นที่จังหวัดเชียงรายต่อไป</p>
<p>๕. วัตถุประสงค์ของโครงการ</p>	<p>๑) เพื่อเพิ่มประสิทธิภาพการแก้ไขปัญหาหมอกควันและไฟป่าในพื้นที่จังหวัดเชียงราย</p> <p>๒) เพื่อสร้างการรับรู้ ความตระหนัก ปลุกจิตสำนึก และสร้างเครือข่ายการมีส่วนร่วมของทุกภาคส่วนในการเตรียมรับสถานการณ์หมอกควันและไฟป่า</p> <p>๓) เพื่อสร้างนวัตกรรมในการป้องกันและแก้ไขปัญหาหมอกควันและไฟป่าในพื้นที่จังหวัดเชียงราย</p>
<p>๖. ตัวชี้วัดและค่าเป้าหมาย</p>	<p>๑) จำนวนการเกิดจุดพิกัดความร้อน (hot spot) ลดลงร้อยละ ๑๕ จากปีที่ผ่านมา</p> <p>๒) หมู่บ้านปลอดการเผา (ช่วง ๖๐ วัน อันตรายน) ร้อยละ ๑๐๐</p> <p>๓) เครือข่ายอาสาอาสาสมัครในการป้องกันและแก้ไขปัญหาหมอกควันและไฟป่าในพื้นที่จังหวัดเชียงรายจำนวน ๒๐ ชุมชน</p>
<p>๗. พื้นที่เป้าหมาย</p>	<p>จังหวัดเชียงราย</p>
<p>๘. กิจกรรมหลัก</p>	<p>การบูรณาการเพื่อเพิ่มประสิทธิภาพการป้องกันและแก้ไขปัญหาหมอกควันและไฟป่า</p>
<p>๘.๑ กิจกรรมหลักที่ ๑ งบประมาณ</p>	<p>กิจกรรมเพิ่มประสิทธิภาพการบริหารจัดการด้านไฟป่า หมอกควัน และฝุ่นละอองขนาดเล็ก PM ๒.๕ เชิงพื้นที่ ๙,๐๓๓,๘๐๐</p>

ผู้รับผิดชอบ หน่วยงานที่เกี่ยวข้อง	สำนักงานทรัพยากรธรรมชาติและสิ่งแวดล้อมจังหวัดเชียงราย สำนักงานป้องกันและบรรเทาสาธารณภัยจังหวัดเชียงราย/สำนักงานเกษตร จังหวัด เชียงราย
๘.๒ กิจกรรมหลักที่ ๒ งบประมาณ ผู้รับผิดชอบ หน่วยงานที่เกี่ยวข้อง	เสริมสร้างศักยภาพและความตระหนักรู้ด้านการป้องกันและแก้ไขปัญหาไฟป่าหมอกควัน และฝุ่นละอองอย่างมีส่วนร่วมทุกภาคส่วน ๑๑,๓๖๒,๗๐๐ สำนักบริหารพื้นที่อนุรักษ์ที่๑๕ เชียงราย ปกครองจังหวัดเชียงราย/สำนักจัดการทรัพยากรป่าไม้ที่ ๒เชียงราย/สำนักงานสภา เกษตร จังหวัดเชียงราย/สำนักงานเกษตร จังหวัดเชียงราย/
๘.๓ กิจกรรมหลักที่ ๓ งบประมาณ ผู้รับผิดชอบ หน่วยงานที่เกี่ยวข้อง	นวัตกรรมในการแก้ไขปัญหาหมอกควัน ๑๔,๐๐๐,๐๐๐ มหาวิทยาลัยราชภัฏเชียงราย มหาวิทยาลัยเทคโนโลยีราชมงคลล้านนาเชียงราย/สำนักบริหารพื้นที่อนุรักษ์ที่๑๕ เชียงราย
๙. หน่วยงานดำเนินงาน	สำนักงานทรัพยากรธรรมชาติและสิ่งแวดล้อมจังหวัดเชียงราย
๑๐. ระยะเวลาในการ ดำเนินงาน	๑ ปี (กันยายน ๒๕๖๕ – ตุลาคม ๒๕๖๖)
๑๑. งบประมาณ	๓๔,๓๙๖,๕๐๐
๑๒. ผลผลิต (output)	๑) เพิ่มประสิทธิภาพการแก้ไขปัญหาหมอกควันและไฟป่าในพื้นที่จังหวัด เชียงราย ให้แก่ประชาชน หน่วยงานภาครัฐ ๒) หมู่บ้านปลอดการเผา (ช่วง ๖๐ วัน อันตราย) ร้อยละ ๑๐๐ ๓) เครื่องช่วยอาสาอาสาสมัครในการป้องกันและแก้ไขปัญหาหมอกควันและไฟ ป่าในพื้นที่จังหวัดเชียงรายจำนวน ๒๐ ชุมชน
๑๓. ผลที่คาดว่าจะได้รับ (Outcome)	๑) ปัญหาหมอกควันและไฟป่าในพื้นที่จังหวัดเชียงรายลดลง ๒) คุณภาพอากาศในพื้นที่ที่มีคุณภาพที่อยู่ในเกณฑ์มาตรฐานไม่ส่งผลกระทบต่อสุขภาพ ของประชาชน ๓) หน่วยงานภาครัฐ ภาคเอกชน องค์กรปกครองส่วนท้องถิ่น และประชาชนในพื้นที่ มี ส่วนร่วมในการแก้ไขปัญหาหมอกควันและไฟป่า

แบบสรุปโครงการแบบย่อ (Project Brief)

ประเด็นการพัฒนาจังหวัดที่ ๔ การจัดการทรัพยากรธรรมชาติและสิ่งแวดล้อมให้ดำรงความสมบูรณ์และยั่งยืน

แผนงาน เพิ่มพื้นที่สีเขียว การบริหารจัดการน้ำ และแก้ไขปัญหาการบุกรุกที่ดินของรัฐ

หัวข้อ	รายละเอียด
๑. ชื่อโครงการ	โครงการบริหารจัดการทรัพยากรน้ำอย่างสร้างสรรค์
๒. แผนงาน	เพิ่มพื้นที่สีเขียว การบริหารจัดการน้ำ และแก้ไขปัญหาการบุกรุกที่ดินของรัฐ
๓. แนวทางการพัฒนา	เพื่อสร้างสมดุลของระบบนิเวศและสนับสนุนการเติบโตอย่างยั่งยืนบนสังคมเศรษฐกิจสร้างสรรค์เพื่อรับรองการพัฒนาเมืองให้น่าอยู่ที่เป็นมิตรต่อสิ่งแวดล้อม
๔. ความสำคัญของโครงการ หลักการและเหตุผล	<p>การบริหารจัดการน้ำก็เป็นปัญหาร้ายแรงปัญหาหนึ่ง ทุกวันนี้ “ภัยแล้ง” กับ “ภัยน้ำหลาก” เป็นภัยประจำปี การจัดการทรัพยากรน้ำและลุ่มน้ำตามแนวทางการพัฒนาที่ผ่านมา นั้น มักมุ่งเน้นการจัดการแหล่งน้ำ การจัดหา น้ำ รวมถึงการนำทรัพยากรในพื้นที่ลุ่มน้ำมาใช้ตอบสนองความต้องการทางเศรษฐกิจ กลับกลายเป็นตัวเร่งให้เกิดความเสื่อมโทรมในระบบนิเวศและพื้นที่ลุ่มน้ำอย่างหนัก</p> <p>จากที่ผ่านมาภาครัฐมีนโยบายจัดทำแผนยุทธศาสตร์ชาติ ๒๐ ปี โดยมีจุดมุ่งหมายในยุทธศาสตร์ที่ ๕ ด้านการสร้างการเติบโตบนคุณภาพชีวิตที่เป็นมิตรกับสิ่งแวดล้อม ในการสร้างสมดุลระหว่างการอนุรักษ์กับการใช้ประโยชน์อย่างยั่งยืน ซึ่งสอดคล้องกับแผนพัฒนาเศรษฐกิจและสังคมแห่งชาติฉบับที่ ๑๒ (พ.ศ. ๒๕๖๐ – ๒๕๖๔) ในการสร้างการเจริญเติบโตทางเศรษฐกิจและสังคมที่เป็นมิตรกับสิ่งแวดล้อม โดยมีกลยุทธ์ในการบริหารจัดการน้ำให้สมดุลระหว่างการอุปสงค์และอุปทานของน้ำ</p> <p>ประกอบกับจังหวัดเชียงรายที่มีวิสัยทัศน์ที่มุ่งไปสู่ เชียงรายเมืองท่องเที่ยวสร้างสรรค์ สะอาด ปลอดภัย น่ายล ในประเด็นยุทธศาสตร์ที่ ๓ การจัดการทรัพยากรธรรมชาติและสิ่งแวดล้อมให้ตรงความสมบูรณ์และยั่งยืนจังหวัดเชียงรายจึงได้เล็งเห็นความสำคัญน้ำซึ่งถือว่าเป็นทรัพยากรที่จำเป็นทั้งในภาคเกษตรกรรมและอุตสาหกรรม มีความสำคัญอย่างยิ่งในการพัฒนาขับเคลื่อนจังหวัด แม้แต่ในการดำรงชีวิตการอุปโภคบริโภคการประกอบอาหารชำระร่างกายการเพาะปลูกเลี้ยงสัตว์เป็นแหล่งที่อยู่อาศัยของปลาและสัตว์น้ำอื่น ๆ ในภาคอุตสาหกรรมต้องใช้น้ำในกระบวนการผลิตโดยใช้ล้างของเสียหล่อเครื่องจักรและระบายความร้อนน้ำจึงเป็นทรัพยากรที่สำคัญอย่างมากและเป็นทรัพยากรที่ทรงคุณค่าจึงมีความจำเป็นที่ทุกฝ่ายต้องรับรู้ตระหนักและเข้าใจอย่างลึกซึ้ง อีกทั้งปัญหาเกี่ยวกับทรัพยากรน้ำที่ประเทศไทยประสบอยู่และกำลังทวีความรุนแรงมากขึ้น ในปัจจุบันมีหลายประการ ได้แก่ ปัญหา น้ำเน่าเสีย อันมีสาเหตุมาจากหลายปัจจัย ทั้งน้ำเสียจาก ภาคการเกษตร การเพาะปลูกเลี้ยงสัตว์ น้ำเสียจากภาคอุตสาหกรรมและน้ำเสียจากชุมชน ปัญหาการขาดแคลนน้ำในฤดูแล้ง ปัจจุบันเกิดขึ้นในระดับวิกฤตในหลายพื้นที่และทวีความรุนแรงมากยิ่งขึ้น น้ำในเขื่อนสำคัญต่างๆ ขณะเดียวกันความต้องการใช้น้ำกลับมีมากและเพิ่มขึ้นเรื่อยๆ เป็นสิ่งบอกรหัสสำคัญที่แสดงให้เห็นถึงแนวโน้มความรุนแรงของภัยแล้งในอนาคต ปัญหาคุณภาพน้ำ ปัญหาการชะล้างพังทลายของดิน เนื่องจากผิวดินถูกเปลี่ยนแปลงไปเป็น</p>

	<p>พื้นที่การเกษตรจำนวนมาก ทำให้หน้าดินเปิดโล่งเมื่อมีฝน ตกลงมาอย่างหนักจึงก่อให้เกิดการชะล้างพังทลายได้ง่าย ปัญหาการเกิดอุทกภัย เป็นปัญหาที่เกิดขึ้น แทบทุกปีในช่วงฤดูมรสุม เมื่อฝนตกหนักหรือตกติดต่อกันเป็นเวลานานๆ สาเหตุเนื่องมาจากการตัดไม้ทำลายป่า แหล่งน้ำต้นเขินทำให้รองรับน้ำได้น้อยลง ปัญหา ความขัดแย้งในการใช้น้ำเนื่องจากความต้องการใช้น้ำของประชาชนมีเพิ่มมากขึ้นจึงทำให้ในพื้นที่ที่มีความต้องการใช้น้ำสูงและมีการขาดแคลนน้ำ เกิดปัญหาการแย่งน้ำกัน ปัญหาการใช้ทรัพยากร น้ำอย่างไม่เหมาะสม เป็นต้น</p> <p>จากปัญหาที่กล่าวมาข้างต้น ประกอบกับการดำเนินงานการพัฒนาจังหวัด เชียงราย จึงต้องเสนอขอโครงการบริหารจัดการน้ำแบบบูรณาการ เพื่อเพิ่มประสิทธิภาพการบริหารจัดการน้ำทั้งปริมาณและคุณภาพอย่างเป็นรูปธรรมทั้งในระยะสั้นและระยะยาว โดยทั้งหน่วยงานภาครัฐ ภาคเอกชน ผู้เกี่ยวข้องทุกฝ่าย และชุมชนในลุ่มน้ำ ควรต้องร่วมกันทบทวนและปรับปรุงกระบวนการจัดการน้ำบางส่วนให้มีความเหมาะสมกับกาลปัจจุบันด้วยแนวคิดของนโยบายที่ตั้งอยู่บนฐานแห่งความเป็นจริง และสามารถปฏิบัติได้โดยอาศัยข้อมูล ความรอบรู้ และสติปัญญาของผู้เกี่ยวข้องทุกฝ่ายที่เข้าใจในรากเหง้าแห่งปัญหา ซึ่งการจัดการน้ำในปัจจุบันควรมีกลไกสำคัญได้แก่ การมีส่วนร่วมของทุกฝ่ายในการทำงานแบบร่วมด้วยช่วยกันคิด ช่วยกันหารูปแบบและวิธีดำเนินการแก้ปัญหาต่าง ๆ แบบบูรณาการในทุกมิติเสมอ จึงจะบังเกิดผลสัมฤทธิ์อย่างยั่งยืนโดยไม่เกิดความขัดแย้งในสังคม</p>
<p>๕. วัตถุประสงค์ของโครงการ</p>	<p>๑. เพื่อก่อสร้างเขื่อนป้องกันตลิ่งริมแม่น้ำ ป้องกันการกัดเซาะ</p> <p>๒. เพื่อป้องกันและบรรเทาปัญหาความเดือดร้อนของประชาชนในพื้นที่ด้านแหล่งน้ำ</p> <p>๓. เพื่อสนับสนุนและส่งเสริมให้เกิดการบริหารจัดการน้ำอย่างถูกต้องตามหลักวิชาการ</p>
<p>๖. ตัวชี้วัดและค่าเป้าหมาย</p>	<p>แหล่งน้ำได้รับการบริหารจัดการ พื้นฟูจำนวน ๓ แห่ง</p>
<p>๗. พื้นที่เป้าหมาย</p>	<p>จังหวัดเชียงราย</p>
<p>๘. กิจกรรมหลัก</p>	<p>การบริหารจัดการทรัพยากรน้ำแบบบูรณาการ</p>
<p>๘.๑ กิจกรรมหลักที่ ๑ งบประมาณ ผู้รับผิดชอบ หน่วยงานที่เกี่ยวข้อง</p>	<p>กิจกรรมการก่อสร้างเขื่อนป้องกันตลิ่งริมแม่น้ำ ๘๔,๕๐๐,๐๐๐ บาท โยธาธิการ จังหวัดเชียงราย สำนักทรัพยากรธรรมชาติและสิ่งแวดล้อมจังหวัดเชียงราย</p>
<p>๘.๒ กิจกรรมหลักที่ ๒ งบประมาณ ผู้รับผิดชอบ หน่วยงานที่เกี่ยวข้อง</p>	<p>การบริหารจัดการทรัพยากรน้ำเพื่อป้องกันปัญหาอุทกภัยและบรรเทาปัญหาภัยแล้ง๖ ๖๐,๐๐๐,๐๐๐ บาท ชลประทาน จังหวัดเชียงราย ศูนย์ป้องกันและบรรเทาสาธารณภัยเขต ๑๕ เชียงราย</p>
<p>๘.๓ กิจกรรมหลักที่ ๓ งบประมาณ ผู้รับผิดชอบ หน่วยงานที่เกี่ยวข้อง</p>	<p>นวัตกรรมการบริหารจัดการน้ำแบบบูรณาการ ๒,๐๐๐,๐๐๐ บาท มหาวิทยาลัยราชภัฏเชียงราย สำนักทรัพยากรธรรมชาติและสิ่งแวดล้อมจังหวัดเชียงราย</p>

	มหาวิทยาลัยเทคโนโลยีราชมงคลล้านนาเชียงราย สำนักทรัพยากรธรรมชาติและสิ่งแวดล้อมจังหวัดเชียงราย ปก.๑๕ เชียงราย
๙. หน่วยงานดำเนินงาน	สำนักทรัพยากรธรรมชาติและสิ่งแวดล้อมจังหวัดเชียงราย
๑๐. ระยะเวลาในการดำเนินงาน	๑ ปี (กันยายน ๒๕๖๕ – ตุลาคม ๒๕๖๖)
๑๑. งบประมาณ	๑๔๖,๕๐๐,๐๐๐ บาท
๑๒. ผลผลิต (output)	๑. ได้เขื่อนป้องกันตลิ่งริมแม่น้ำ ๒. ป้องกันและบรรเทาปัญหาความเดือดร้อนของประชาชนในพื้นที่ด้านแหล่งน้ำ ๓. เกิดการบริหารจัดการน้ำอย่างถูกต้องตามหลักวิชาการ
๑๓. ผลที่คาดว่าจะได้รับ (Outcome)	เกิดการบริหารจัดการน้ำแบบบูรณาการเน้นการบริหารจัดการน้ำให้เกิดประโยชน์สูงสุด เพื่อให้ประชาชนสามารถใช้ได้อย่างคุ้มค่า พร้อมทั้งมุ่งในการแก้ไขปัญหาน้ำท่วมและการขาดแคลนน้ำในการเกษตรและอุปโภคบริโภค และภาคอุตสาหกรรม โดยการบริหารจัดการรักษาพัฒนาแหล่งน้ำให้เพียงพอต่อการใช้งาน ทั้งในภาวะน้ำขาดและน้ำเกิน ซึ่งหลักในการบริหารจัดการน้ำแบบบูรณาการในรูปแบบต่าง ๆ

ประเด็นการพัฒนาจังหวัดที่ ๕

การพัฒนาคุณภาพชีวิตและความมั่นคงเพื่อส่งเสริมสังคมสร้างสรรค์

๑. โครงการพัฒนาโครงสร้างพื้นฐานและการยกระดับคุณภาพชีวิตเชิงสร้างสรรค์
๒. โครงการพัฒนาและส่งเสริมอาชีพ และศักยภาพแรงงานสู่เมืองสร้างสรรค์
๓. โครงการส่งเสริมเชิงรายเมืองสร้างสรรค์ด้านความมั่นคง และปลอดภัยในชีวิตและทรัพย์สิน

แบบสรุปโครงการแบบย่อ (Project Brief)

ประเด็นการพัฒนาจังหวัดที่ ๕ การพัฒนาคุณภาพชีวิตและความมั่นคงเพื่อส่งเสริมสังคมสร้างสรรค์
แผนงาน เพิ่มมูลค่าเศรษฐกิจฐานราก การค้าการลงทุนให้สามารถแข่งขันได้ เชื่อมโยงภูมิภาค และ
ต่างประเทศ

หัวข้อ	รายละเอียด
๑. ชื่อโครงการ	โครงการพัฒนาโครงสร้างพื้นฐานและการยกระดับคุณภาพชีวิตเชิงสร้างสรรค์
๒. แผนงาน	เพิ่มศักยภาพคนทุกกลุ่มวัยและยกระดับคุณภาพชีวิตเชิงสร้างสรรค์
๓. แนวทางการพัฒนา	เพื่อยกระดับคุณภาพชีวิต ลดความเหลื่อมล้ำในสังคม ส่งเสริมการเรียนรู้ตลอดชีวิต สำหรับคนทุกช่วงวัย และเสริมสร้างความปลอดภัยและความมั่นคงในชีวิตทรัพย์สินของ ประชาชนเพื่อนำไปสู่สังคมสร้างสรรค์
๔. ความสำคัญของ โครงการ หลักการและ เหตุผล	จังหวัดเชียงรายมีประเด็นการพัฒนา ปี ๒๕๖๖ ยุทธศาสตร์ที่ ๕ การพัฒนาคุณภาพชีวิต และความมั่นคงเพื่อส่งเสริมสังคมสร้างสรรค์ แผนงาน เพิ่มศักยภาพคนทุกกลุ่มวัยและ ยกระดับคุณภาพชีวิตเชิงสร้างสรรค์ โดยเฉพาะประเด็นการเตรียมความพร้อมสู่สังคมสูง วัยเชิงรุกและบูรณาการ เนื่องจากจังหวัดเชียงรายได้กลายเป็นสังคมสูงอายุอย่างสมบูรณ์ ในปี พ.ศ. ๒๕๖๓ และกว่าร้อยละ ๖ เป็นผู้สูงอายุกลุ่มพึ่งพา (ข้อมูลจาก HDC สำนักงาน สาธารณสุขจังหวัดเชียงราย วันที่ 1 ตุลาคม 2562) ส่งผลกระทบต่อทั้งสังคมและ เศรษฐกิจ จำเป็นต้องมีผู้ดูแล และต้องใช้งบประมาณในการดูแลด้านสุขภาพเป็นอย่างมาก ดังนั้นวิธีการที่ช่วยให้ผู้สูงอายุยังมีสุขภาพดีทั้งกาย ใจ สามารถช่วยเหลือตัวเองได้ นานที่สุด จึงเป็นสิ่งสำคัญเพื่อลดภาวะพึ่งพิงได้ สาเหตุหลักที่ทำให้ผู้สูงอายุที่ยัง ช่วยเหลือตัวเองได้กลายเป็นผู้สูงอายุที่ต้องพึ่งพิงผู้อื่นอย่างรวดเร็ว คือ การหกล้ม การ สูญเสียการทรงตัวส่งผลให้เกิดการบาดเจ็บ เมื่อผู้สูงอายุกลายเป็นบุคคลพึ่งพิงแล้วอาจ ส่งผลให้ผู้สูงอายุมีความรู้สึกลดถอยทางใจและผู้ดูแลเกิดความทุกข์ทรมานทางจิตใจได้ นอกจากนี้ จากเหตุการณ์การแพร่ระบาดของไวรัสโควิด ๑๙ ยังส่งผลกระทบต่อสภาพ จิตใจคนในชุมชนรวมถึงผู้สูงอายุและผู้ดูแล ในปี 2565 จังหวัดได้เล็งเห็นความสำคัญและ ได้พัฒนาชุมชนต้นแบบในการส่งเสริมความสุขใจและความปลอดภัยของผู้สูงอายุใน ชุมชนต้นแบบ 3 อำเภอ การขยายโอกาสให้ผู้สูงอายุชุมชนอื่นได้มีโอกาสได้รับการดูแล และส่งเสริมความสุขใจและความปลอดภัยป้องกันการหกล้มให้กว้างขวาง ขยายพื้นที่ และจำนวนผู้สูงอายุให้ครอบคลุมมากขึ้น จึงเป็นสิ่งจำเป็นเพื่อลดความเหลื่อมล้ำ และ ความสามารถในการเข้าถึงบริการของภาครัฐได้ ซึ่งจะช่วยให้ผู้สูงอายุและครอบครัว ชุมชน มีคุณภาพชีวิตที่ดี มีสิ่งแวดล้อมที่เหมาะสม ปลอดภัย ให้ครอบคลุมทั้งอำเภอได้ มากขึ้น

	<p>รวมทั้งยุทธศาสตร์ชาติ 2561-2580 :การสร้างการเติบโตบนคุณภาพชีวิตที่เป็นมิตรกับสิ่งแวดล้อมแผนแม่บทภายใต้ยุทธศาสตร์ชาติ, แผนปฏิบัติการกระทรวงมหาดไทย,แผนแม่บทการบริหารจัดการทรัพยากรน้ำ 20 ปี : การพัฒนาโครงสร้างพื้นฐาน, การพัฒนาภูมิภาคเมืองและพื้นที่เศรษฐกิจ,การจัดการน้ำอุปโภคบริโภค โดยมีตัวชี้วัดการพัฒนาระดับจังหวัด: มิติสิ่งแวดล้อม “ร้อยละของครัวเรือนที่เข้าถึงน้ำประปา” ประเด็นการพัฒนาของจังหวัด ที่ 5 การพัฒนาคุณภาพชีวิตและความมั่นคงเพื่อส่งเสริมสังคมสร้างสรรค์ กำหนดให้องค์กรภาครัฐมีหน้าที่เพิ่มประสิทธิภาพการให้บริการของรัฐ ซึ่งปัจจุบันยังมีครัวเรือนที่ไม่ผ่านเกณฑ์ในตัวชี้วัดของการมีน้ำสะอาดสำหรับดื่มและบริโภคเพียงพอตลอดปี ดังนั้นจำเป็นต้องแก้ไขปัญหาเพื่อการอุปโภค บริโภคให้กับประชาชนร่วมกันอย่างบูรณาการ ลดความซ้ำซ้อนของการดำเนินการระหว่าง อปท. และการประสานส่วนภูมิภาค</p> <p>นอกจากนี้ในปัจจุบันมณฑลทหารบกที่ 37 ค่ายเม็งรายมหาราช ยังขาดอาคารเอนกประสงค์ ศูนย์ฝึกอบรมเครือข่ายประชาชนแบบบูรณาการ เนื่องจากสถานที่เคยใช้ในการฝึกอบรมได้รับผลกระทบจากสถานการณ์การแพร่ระบาดของโรคติดเชื้อไวรัสโคโรนา 2019 (โควิด-19) อาคารบางส่วนได้รับมอบหมายจากคณะกรรมการโรคติดต่อจังหวัดเชียงราย แปรสภาพเป็นโรงพยาบาลสนามซึ่งไม่สามารถใช้ดำเนินการการอบรมและจัดกิจกรรมในการอบรมได้ อาจใช้ระยะเวลายาวนานจนกว่าสถานการณ์จะคลี่คลาย มณฑลทหารบกที่ 37 จึงมีความประสงค์จัดสร้างอาคารเอนกประสงค์ ศูนย์ฝึกอบรมเครือข่ายประชาชนแบบบูรณาการ จังหวัดเชียงราย เพื่อพัฒนาทรัพยากรมนุษย์และความมั่นคงเพื่อส่งเสริมสังคมสร้างสรรค์ ของประชาชน ชุมชนในค่าย, ชุมชนรอบค่าย , ชุมชนในเขตเทศบาลเมืองเชียงรายและประชาชนในพื้นที่จังหวัดเชียงรายรวมถึงประชาชนนอกพื้นที่จังหวัดเชียงรายที่เข้าร่วมกิจกรรมการอบรมดังกล่าวข้างต้น</p>
<p>๕. วัตถุประสงค์ของโครงการ</p>	<ol style="list-style-type: none"> ๑. เพื่อพัฒนาเมืองที่เป็นมิตรกับผู้สูงอายุ ๒. เพื่อพัฒนาคุณภาพชีวิตตลอดทุกช่วงวัย ๓. เพื่อพัฒนาโครงสร้างพื้นฐานเพื่อการพัฒนาคุณภาพชีวิต
<p>๖. ตัวชี้วัดและค่าเป้าหมาย</p>	<ol style="list-style-type: none"> ๑. ประชาชนในพื้นที่จังหวัดเชียงรายที่มีอายุ ๓๕ ปีขึ้นไป และรายได้ครัวเรือนเฉลี่ยน้อยกว่า ๓๘,๐๐๐ บาท/ปี ได้รับการตรวจสุขภาพประจำปีอย่างเหมาะสม ไม่น้อยกว่าร้อยละ ๘๐ ของกลุ่มเป้าหมาย ๒๐๐ คน ๒. ประชาชนในเขตพื้นที่จังหวัดเชียงรายผ่านการอบรมให้ความรู้ด้านโภชนาการที่เหมาะสม ไม่น้อยกว่าร้อยละ ๘๐ ของกลุ่มเป้าหมาย ๒๐๐ คน ๓. ประชาชนในเขตพื้นที่จังหวัดเชียงรายผ่านการอบรมให้ความรู้เรื่องการใช้ยาและการ

	<p>ปฐมพยาบาลเบื้องต้น ไม่น้อยกว่าร้อยละ ๘๐ ของกลุ่มเป้าหมาย ๒๐๐ คน</p> <p>๔.ครูผู้สอนสามารถทำหน้าที่เป็น Learning Coach ด้วยกระบวนการ Active Learning ได้อย่างมีประสิทธิภาพ เกิดชุมชนแห่งการเรียนรู้ทางวิชาชีพเพื่อแก้ไขปัญหาการเรียนรู้ของผู้เรียน</p> <p>๕.ผู้เรียนมีผลสัมฤทธิ์ด้านการเรียนสูงขึ้น เกิดการพัฒนาการเรียนการสอนตามบริบทของผู้เรียน และสามารถสร้างนวัตกรรมที่เกิดจากการจัดการเรียนรู้ได้</p> <p>๖.จำนวนที่เพิ่มขึ้นของครัวเรือนที่เข้าถึงประปา ตัวชี้วัดการพัฒนาระดับจังหวัด: มิติสิ่งแวดล้อม “ร้อยละของครัวเรือนที่เข้าถึงน้ำประปา”</p> <p>๗. การพัฒนาทรัพยากรมนุษย์และความมั่นคงเพื่อส่งเสริมสังคมสร้างสรรค์โดยเน้นการอบรมเครือข่ายประชาชนแบบบูรณาการ เพิ่มขึ้นร้อยละ ๕๐</p>
๗. พื้นที่เป้าหมาย	ในพื้นที่จังหวัดเชียงราย
๘. กิจกรรมหลัก	พัฒนาโครงสร้างพื้นฐานและการยกระดับคุณภาพชีวิตเชิงสร้างสรรค์แบบบูรณาการ
๘.๑ กิจกรรมหลักที่ ๑ งบประมาณ ผู้รับผิดชอบ หน่วยงานที่เกี่ยวข้อง	การพัฒนาเมืองที่เป็นมิตรกับผู้สูงอายุ ๑,๐๐๐,๐๐๐ มหาวิทยาลัยแม่ฟ้าหลวง , สสจ.เชียงราย
๘.๒ กิจกรรมหลักที่ ๒ งบประมาณ ผู้รับผิดชอบ หน่วยงานที่เกี่ยวข้อง	การพัฒนาคุณภาพชีวิตตลอดทุกช่วงวัย ๑๔,๔๕๖,๔๐๐ มหาวิทยาลัยแม่ฟ้าหลวง
๘.๓ กิจกรรมหลักที่ ๓ งบประมาณ ผู้รับผิดชอบ หน่วยงานที่เกี่ยวข้อง	การพัฒนาโครงสร้างพื้นฐานเพื่อการพัฒนาคุณภาพชีวิต ๔๔,๐๐๐,๐๐๐ กปภ.เชียงราย
๘.๔ กิจกรรมหลักที่ ๔ งบประมาณ ผู้รับผิดชอบ หน่วยงานที่เกี่ยวข้อง	โครงการอาคารเอนกประสงค์ ศูนย์ฝึกอบรมเครือข่ายประชาชนแบบบูรณาการจังหวัดเชียงราย ๕,๖๔๗,๐๐๐ มณฑลทหารบกที่ 37
๙. หน่วยงานดำเนินงาน	มหาวิทยาลัยแม่ฟ้าหลวง , กปภ.เชียงราย, มณฑลทหารบกที่ 37
๑๐. ระยะเวลาในการ	1 ปี (กันยายน 2565 – ตุลาคม 2566)

ดำเนินงาน	
๑๑. งบประมาณ	๖๕,๑๐๓,๔๐๐
๑๒. ผลผลิต (output)	<p>๑. ประชาชนในเขต จ.เชียงราย ได้รับการตรวจสุขภาพประจำปีต่อเนื่อง ๕ ปี จำนวน ๒๐๐ คน</p> <p>๒. ประชาชนในเขต จ.เชียงราย ได้รับการถ่ายทอดความรู้ที่ถูกต้องเกี่ยวกับเรื่อง โภชนาการและการใช้ยาในการบรรเทาอาการเจ็บป่วยเบื้องต้นอย่างถูกวิธี จำนวน ๒๐๐ คน</p> <p>๓. ครูผู้สอนระดับชั้นมัธยมศึกษาตอนต้นในโรงเรียนของจังหวัดเชียงราย จำนวน ๓๐๐ คน (จำนวน ๕ เขตพื้นที่การศึกษา เขตละ ๒๐ โรงเรียน รวม ๑๐๐ โรงเรียน ๆ ละ ๓ คน)</p> <p>๔. เกิดชุมชนแห่งการเรียนรู้ทางวิชาชีพ จำนวน ๑๐๐ ชุมชน (โรงเรียน)</p> <p>๕. ผู้เรียนระดับชั้นมัธยมศึกษาตอนต้นในโรงเรียนของจังหวัดเชียงรายที่ครูผู้สอนเข้าร่วมโครงการ จำนวน ๓,๐๐๐ คน (จำนวน ๕ เขตพื้นที่การศึกษา เขตละ ๒๐ โรงเรียน รวม ๑๐๐ โรงเรียน ๆ ละ ๓๐ คน) * สพป.1 แห่ง + สพม.1 แห่ง"</p> <p>๖. สามารถวางท่อส่งและท่อจ่ายน้ำประปา จากพื้นที่จ่ายน้ำที่มีความดันสูงส่งไปยังพื้นที่ห่างไกลตำบลต่างๆ ได้แก่ ต.รอบเวียง ต.เวียงชัย ต.สันทราย ต.ท่าสาย ต.บ้านดู่ ต.นางแล ต.ท่าสูด</p> <p>๗. มีอาคารเอนกประสงค์ เอื้อต่อการจัดการอบรมเครือข่ายประชาชนแบบบูรณาการ จังหวัดเชียงราย</p> <p>๘. ส่งเสริมให้เป็นแหล่งศึกษาเรียนรู้ตามหลักปรัชญาของเศรษฐกิจพอเพียง “โครงการเดินตามรอยเท้าพ่อ” อย่างยั่งยืน</p> <p>๙. มีอาคารเอนกประสงค์ มีอาคารเอนกประสงค์ เพื่อรองรับภารกิจแปรสภาพเป็นโรงพยาบาลสนามที่อาจเกิดขึ้นจากสถานการณ์ การแพร่ระบาดของโรคติดเชื้อไวรัสโคโรนา ๒๐๑๙ (โควิด- 19)</p>
๑๓. ผลที่คาดว่าจะได้รับ (Outcome)	<p>๑. ประชาชนที่มีรายได้น้อยในเขตจังหวัดเชียงรายจำนวน ๒๐๐ คน สามารถลดความเสี่ยงจากการเกิดโรคติดต่อและโรคไม่ติดต่อได้จากการพยากรณ์โรค และสามารถเข้าถึงการรักษาหรือบริการด้านสุขภาพได้อย่างรวดเร็ว</p> <p>๒. เพิ่มประสิทธิภาพในการทำงานให้แก่ประชาชนที่มีรายได้น้อยจำนวน ๒๐๐ คน</p> <p>๓. สามารถลดค่าใช้จ่ายในการรักษาพยาบาลในครัวเรือนของประชาชนที่มีรายได้น้อยที่เข้าร่วมโครงการได้</p> <p>๔. ประชาชนที่มีรายได้น้อยในเขตจังหวัดเชียงราย มีความรู้ด้านโภชนาการและการใช้ยาในการบรรเทาอาการเจ็บป่วยเบื้องต้นด้วยตนเองได้อย่างมีประสิทธิภาพและปลอดภัย</p>

	<p>๕. ครูผู้สอนมีองค์ความรู้และสามารถถ่ายทอดองค์ความรู้โดยใช้กระบวนการ Active Learning ในชั้นเรียนได้อย่างมีประสิทธิภาพ</p> <p>๖. คณะครูในโรงเรียนการเกิดช่วยเหลือเกื้อกูลซึ่งกันและกันผ่านกระบวนการของชุมชนแห่งการเรียนรู้ทางวิชาชีพ สร้างความเข้มแข็งทางวิชาการให้กับโรงเรียน</p> <p>๗. ผู้เรียนเกิดทักษะการคิดวิเคราะห์ตามเป้าหมายการเรียนรู้ในศตวรรษที่ ๒๑ และสามารถต่อยอดองค์ความรู้แบบตลอดชีวิตได้อย่างเหมาะสม</p> <p>๘. แก้ไขปัญหาน้ำอุปโภคบริโภคไม่เพียงพอในเขตพื้นที่เมืองของจังหวัดเชียงราย ได้แก่ คริวเรื่อน สถานที่ราชการ ธุรกิจ สถานที่สำคัญ โรงพยาบาล ในอำเภอเมือง-อำเภอเวียงชัย คิดเป็นจำนวนผู้ได้รับประโยชน์ ประมาณ ๑๐๐,๐๐๐ ราย</p> <p>๙. เพิ่มจำนวนคริวเรื่อนที่เข้าถึงระบบสาธารณสุขอุปโภคน้ำประปา (ไม่น้อยกว่า ๑,๕๐๐ คริวเรื่อน/ปี)</p> <p>๑๐. สร้างเครือข่ายประชาชนแบบบูรณาการ ด้านการพัฒนาทรัพยากรมนุษย์และความมั่นคงเพื่อส่งเสริมสังคมสร้างสรรค์ จังหวัดเชียงราย</p> <p>๑๑. สร้างรายได้ส่งเสริมศึกษาเรียนรู้ตามหลักปรัชญาของเศรษฐกิจพอเพียง “โครงการเดินตามรอยเท้าพ่อ” อย่างยั่งยืน</p> <p>๑๒. มีสถานที่เพื่อรองรับภารกิจแปรสภาพเป็นโรงพยาบาลสนามที่อาจเกิดขึ้นจากสถานการณ์ การแพร่ระบาดของโรคติดเชื้อไวรัสโคโรนา ๒๐๑๙ (โควิด- 19)</p>
--	---

*** หมายเหตุ**

๑. กำหนดให้ใช้ฟรอนต์ TH Sarabun PSK ๑๖
๒. ตัวเลขไทย

แบบสรุปโครงการแบบย่อ (Project Brief)

ประเด็นการพัฒนาจังหวัดที่ ๕ การพัฒนาคุณภาพชีวิตและความมั่นคงเพื่อส่งเสริมสังคมสร้างสรรค์
แผนงาน เพิ่มมูลค่าเศรษฐกิจฐานราก การค้าการลงทุนให้สามารถแข่งขันได้ เชื่อมโยงภูมิภาค และ
ต่างประเทศ

หัวข้อ	รายละเอียด
๑. ชื่อโครงการ	โครงการพัฒนาและส่งเสริมอาชีพ และศักยภาพแรงงานสู่เมืองสร้างสรรค์
๒. แผนงาน	เพิ่มศักยภาพคนทุกกลุ่มวัยและยกระดับคุณภาพชีวิตเชิงสร้างสรรค์
๓. แนวทางการพัฒนา	เพื่อยกระดับคุณภาพชีวิต ลดความเหลื่อมล้ำในสังคม ส่งเสริมการเรียนรู้ตลอดชีวิต สำหรับคนทุกช่วงวัย และเสริมสร้างความปลอดภัยและความมั่นคงในชีวิตทรัพย์สินของ ประชาชนเพื่อนำไปสู่สังคมสร้างสรรค์
๔. ความสำคัญของ โครงการ หลักการและ เหตุผล	<p>โครงสร้างประชากรของจังหวัดเชียงราย ข้อมูล ณ เดือนกรกฎาคม ๒๕๖๔ มีจำนวน ผู้สูงอายุ ๒๕๐,๗๑๒ คน จากประชากรทั้งจังหวัด จำนวน ๑,๒๙๗,๓๑๙ คน หรือคิดเป็น ร้อยละ ๑๙.๓๒ ข้อมูลย้อนหลัง ๗ ปี เริ่มจากปี พ.ศ.๒๕๕๗ ซึ่งมีจำนวนผู้สูงอายुर้อยละ ๑๔.๒๑ สัดส่วนจำนวนประชากรผู้สูงอายุ ได้เพิ่มขึ้นเป็นขั้นบันไดอย่างชัดเจนจนถึง ปัจจุบัน จึงนับได้ว่าจังหวัดเชียงรายกำลังเปลี่ยนแปลงโครงสร้างประชากรจากสังคมสูง วัย (Aging society) ก้าวสู่สังคมสูงวัยอย่างสมบูรณ์ (Aged society)</p> <p>ปัจจัยสนับสนุนสถานการณ์ดังกล่าวเนื่องจากความเจริญทางแพทย์และสาธารณสุข ในปัจจุบันส่งผลให้ประชากรกลุ่มสูงอายุมียืนยาวขึ้น ในขณะที่อัตราการเกิดของ ประชากรลดลง ส่งผลให้สัดส่วนประชากรกลุ่มนี้มีจำนวนมากขึ้นตามลำดับ</p> <p>ข้อมูลจากรายงานสถานการณ์ทางสังคมจังหวัดเชียงราย พ.ศ. ๒๕๖๓ - ๒๕๖๔ ซึ่ง จัดทำโดยสำนักงานพัฒนาสังคมและความมั่นคงของมนุษย์จังหวัดเชียงราย รายงานว่า ผู้สูงอายุภายในจังหวัด ประกอบด้วยผู้สูงอายุกลุ่มติดเตียง จำนวน ๓,๘๘๘ คน ติดบ้าน ๑๑,๔๒๓ คน และติดสังคม จำนวน ๒๒๖,๓๘๑ คน</p> <p>ส่วนหนึ่งของผู้สูงอายุดังกล่าว เป็นกลุ่มที่มีศักยภาพ มีความสามารถ มีความรู้ มีภูมิปัญญา ที่สามารถถ่ายทอดวิชาให้ลูกหลานรุ่นต่อรุ่น หรือในกลุ่มผู้สูงอายุด้วยกัน</p> <p>ส่วนหนึ่งเป็นผู้สูงอายุที่ไม่ได้เตรียมความพร้อมด้านเศรษฐกิจรองรับช่วงเวลาการ เป็นผู้สูงวัย ไม่มีอาชีพ ไม่มีรายได้ ลูกหลานไม่มีศักยภาพให้การดูแลอย่างมีคุณภาพ เป็น กลุ่มที่ต้องส่งเสริมให้มีอาชีพ มีรายได้เลี้ยงดูตนเอง</p> <p>รัฐบาลส่งเสริมให้ผู้สูงอายุได้มีการรวมกลุ่มเพื่อทำกิจกรรมร่วมกัน ช่วยเหลือซึ่งกัน และกัน หนึ่งในกิจกรรมการรวมกลุ่มคือการจัดตั้งโรงเรียนผู้สูงอายุ มีการดำเนินกิจกรรม มีการบริหารจัดการ มีกิจกรรมฝึกอบรมอาชีพ ผลิตสินค้าที่เป็นเอกลักษณ์ของผู้สูงอายุ และส่วนใหญ่ จัดทะเบียนเป็นองค์กรสาธารณประโยชน์ภายใต้ พ.ร.บ.ส่งเสริมการจัด</p>

	<p>สวัสดิการสังคม พ.ศ.๒๕๔๖</p> <p>รูปแบบของครอบครัวปัจจุบันในสังคม ส่วนใหญ่เป็นครอบครัวเดี่ยว เด็กในครัวเรือน ออกจากบ้านเพื่อการศึกษา สมาชิกวัยแรงงาน ออกจากบ้านเพื่อทำงาน จึงมักเห็นภาพผู้สูงอายุพักอาศัยอยู่ในบ้านลำพัง หรือบางครัวเรือน มีเพียงผู้สูงอายุ ความจำเป็นในการจัดบริการเพื่อดูแลผู้สูงอายุจึงเป็นความจำเป็นและต้องดำเนินการเร่งด่วน</p> <p>การส่งเสริมและพัฒนาทักษะฝีมือแรงงาน เช่นอบรมระยะสั้น อบรมยกระดับฝีมือแรงงานเป็นกลไกสำคัญในการขับเคลื่อนเศรษฐกิจของประเทศ ที่สามารถส่งเสริมและสนับสนุนให้แรงงานไทยมีงานทำ หากเป็นกลุ่มผู้ที่ว่างงาน เมื่อมีโอกาสเข้ารับการฝึกอบรม มีความรู้ความสามารถที่สูงขึ้น จะมีโอกาสในการสร้างงาน สร้างอาชีพใหม่ ช่วยให้แรงงานเหล่านี้มีอาชีพที่มั่นคง การสำรวจภาวะการณืทางานของประชากรจังหวัดเชียงราย ปี 2563 ไตรมาสที่1- 4 ข้อมูลของสำนักงานสถิติจังหวัดเชียงราย สำนักงานสถิติแห่งชาติ กระทรวงดิจิทัลเพื่อเศรษฐกิจและสังคม พบว่า ใน ไตรมาสที่ 1-4 มีคิดเป็นอัตราการว่างงาน ร้อยละ 0.7,1.7,1.0 และ0.3 ของกำลังแรงงานรวม เมื่อเปรียบเทียบกับช่วงเวลาเดียวกันของปี 2562 พบว่า อัตราการว่างงาน มีค่าเพิ่มขึ้นอย่างต่อเนื่อง การส่งเสริมทักษะการประกอบอาชีพด้านการนวดไทย เป็นอาชีพหนึ่งในการดูแลสุขภาพและสามารถสร้างรายได้ให้กับตนเองและประเทศได้อีกทางหนึ่ง โดยการนวดแผนไทยเป็นอาชีพที่ใช้เงินลงทุนทุนในการประกอบอาชีพน้อยและสามารถสร้างรายได้ให้กับตนเองและครอบครัวได้โดยผู้ประกอบอาชีพนี้จำเป็นต้องได้รับการฝึกฝนและต้องมีความสามารถในด้านการปฏิบัติการนวดที่ถูกต้องและจำเป็นต้องมีการส่งเสริมและพัฒนาทักษะฝีมือแรงงาน เช่น การอบรมระยะสั้นเช่น การนวดไทย ผลิตภัณฑ์สมุนไพรสำหรับการนวด และอบรมยกระดับฝีมือแรงงาน เช่น การบูรณาการองค์ความรู้ด้านการนวดไทย ผลิตภัณฑ์สมุนไพรสำหรับการนวด การนวดแบบแผนจีน และการนวดทางการกีฬา เพื่อพัฒนาอาชีพแก่ผู้ว่างงานในจังหวัดเชียงราย</p> <p>เพื่อเป็นการฟื้นฟูเศรษฐกิจและสังคมที่ได้รับผลกระทบจากสถานการณ์การระบาดของโรคติดเชื้อไวรัสโคโรนา 2019 และให้ทันต่อเทคโนโลยีและการเปลี่ยนแปลงตามสถานการณ์ต่าง ๆ เป็นการสร้างโอกาสให้กับประชาชนผู้ว่างงานในจังหวัดเชียงราย ให้มีคุณภาพชีวิตที่ดีและมั่นคง สามารถผ่านพ้นวิกฤตต่าง ๆ ไปได้ รวมถึงการปรับเปลี่ยนวิธีการเรียนรู้ การทำงานแบบ New Normal ที่มีการแพร่ระบาดของไวรัสโควิด-19 ด้วย</p>
<p>๕. วัตถุประสงค์ของโครงการ</p>	<p>๑. เพื่อพัฒนาและเพิ่มทักษะฝีมือแรงงานในจังหวัดเชียงราย</p> <p>๒. เพื่อส่งเสริมอาชีพให้เป็นแรงงานกลุ่ม</p>

๖. ตัวชี้วัดและค่าเป้าหมาย	๑. ผลิตแรงงานเพิ่มขึ้น ไม่น้อยกว่าร้อยละ ๖๐ ๒. ผู้เรียนและเยาวชนร้อยละ ๘๐ มีทักษะเทคโนโลยีดิจิทัลด้านอาชีพการค้าออนไลน์ ๓. ค่าร้อยละ ๓๐ ของผู้ผ่านการฝึกทักษะฝีมือมีรายได้เพิ่มขึ้น ๔. จำนวนผู้ผ่านการฝึกทักษะฝีมือแรงงาน ร้อยละ ๘๐
๗. พื้นที่เป้าหมาย	จังหวัดเชียงราย
๘. กิจกรรมหลัก	โครงการพัฒนาและส่งเสริมอาชีพ และศักยภาพแรงงานสู่เมืองสร้างสรรค์
๘.๑ กิจกรรมหลักที่ ๑ งบประมาณ ผู้รับผิดชอบ หน่วยงานที่เกี่ยวข้อง	การพัฒนาและเพิ่มทักษะฝีมือแรงงาน ๑๒,๙๗๕,๘๐๐ สถาบันพัฒนาฝีมือแรงงานจังหวัดเชียงราย สนง.แรงงานจังหวัดเชียงราย ศึกษาธิการจังหวัดเชียงราย อาชีวศึกษาจังหวัดเชียงราย สนง.พัฒนาสังคมและความมั่นคงของมนุษย์จังหวัดเชียงราย/สำนักวิชาวิทยาศาสตร์ สุขภาพ มหาวิทยาลัยราชภัฏเชียงราย มณฑลทหารบกที่ 37
๘.๒ กิจกรรมหลักที่ ๒ งบประมาณ ผู้รับผิดชอบ หน่วยงานที่เกี่ยวข้อง	การส่งเสริมอาชีพให้เป็นแรงงานกลุ่ม ๒,๘๐๐,๐๐๐ มหาวิทยาลัยแม่ฟ้าหลวง
๙. หน่วยงานดำเนินงาน	สถาบันพัฒนาฝีมือแรงงานจังหวัดเชียงราย สนง.แรงงานจังหวัดเชียงราย ศึกษาธิการจังหวัดเชียงราย อาชีวศึกษาจังหวัดเชียงราย สนง.พัฒนาสังคมและความมั่นคงของมนุษย์จังหวัดเชียงราย/สำนักวิชาวิทยาศาสตร์ สุขภาพ มหาวิทยาลัยราชภัฏเชียงราย มณฑลทหารบกที่ 37
๑๐. ระยะเวลาในการดำเนินงาน	1 ปี (กันยายน 2565 – ตุลาคม 2566)
๑๑. งบประมาณ	๑๕,๗๗๕,๘๐๐
๑๒. ผลผลิต (output)	๑. แรงงานสูงอายุและแรงงานนอกระบบมีความรู้และทักษะฝีมือ จำนวน ๑๐ กลุ่ม จำนวน ๒๐๐ คน ๒. ประชาชนชุมชนรอบค่ายเม็งรายมหาราช ผู้ที่สนใจ และประชากรกลุ่มเปราะบาง มีการประกอบอาชีพที่หลากหลาย

	<p>๓. มีรายได้เพิ่มขึ้นจากการประกอบอาชีพ และยกระดับคุณภาพชีวิตอย่างสร้างสรรค์</p> <p>๔. เด็กและเยาวชนมีทักษะเทคโนโลยีดิจิทัลด้านอาชีพการค้าออนไลน์</p> <p>๕. เด็กและเยาวชนมีทักษะเทคโนโลยีดิจิทัลด้านสื่อการประชาสัมพันธ์</p> <p>๖. รูปแบบการเสริมสร้างทักษะและประสบการณ์ด้านอาชีพสำหรับเยาวชนในสถานศึกษาที่สอดคล้องกับวิถีการผลิตในชุมชน บุคลากรในสถานศึกษามีทักษะอาชีพระดับมัธยมศึกษาตอนต้น และระดับอาชีวศึกษาในสถานศึกษากลุ่มเป้าหมายมีความสามารถในการจัดการเรียนรู้ และการพัฒนาแผนการจัดกิจกรรม สื่อ – นวัตกรรม และเครื่องมือที่ใช้ในการเสริมสร้างทักษะและประสบการณ์ด้านอาชีพสำหรับเยาวชนในสถานศึกษาที่สอดคล้องกับวิถีการผลิตในชุมชน จำนวน ๓๖๐ คน</p>
<p>๑๓. ผลที่คาดว่าจะได้รับ (Outcome)</p>	<p>๑.แรงงานสูงอายุและแรงงานนอกระบบ มีศักยภาพเพิ่มขึ้น มีโอกาสและทางเลือกในการประกอบอาชีพ มีรายได้เพิ่มขึ้น และได้รับการคุ้มครองตามกฎหมาย</p> <p>๒. ประชาชนชุมชนรอบค่ายเม็งรายมหาราช ผู้ที่สนใจ และประชากรกลุ่มเปราะบาง มีการประกอบอาชีพเพิ่มขึ้น และลดภาระหนี้สิน</p> <p>๓. มีการแปรรูปเห็ด และผลิตภัณฑ์เห็ดจัดส่งออกในประเทศ และต่างประเทศ</p> <p>๔. เห็ดกลายเป็นที่ต้องการของตลาด ทำให้เศรษฐกิจเกิดการพัฒนา</p> <p>๕. ประชาชนชุมชนรอบค่ายเม็งรายมหาราช ผู้ที่สนใจ และประชากรกลุ่มเปราะบางปรับตัวได้ทันต่อความผันผวนของสถานการณ์ทางเศรษฐกิจ สังคม และสิ่งแวดล้อม</p> <p>๖. เกิดเครือข่ายความร่วมมือระหว่างสถานศึกษา ชุมชนและสถานประกอบการ ในท้องถิ่น เพื่อยกระดับคุณภาพชีวิตเชิงสร้างสรรค์ด้วยเทคโนโลยีดิจิทัล</p> <p>๗. ราษฎรที่เข้าร่วมกิจกรรมมีรายได้เพิ่มขึ้น พึ่งตนเองได้ มีคุณภาพชีวิตที่ดีขึ้น</p> <p>๘. เยาวชนที่เข้าร่วมกิจกรรมได้รับการพัฒนาทักษะอาชีพ เพื่อยกระดับคุณภาพการศึกษาและคุณภาพชีวิตที่เหมาะสม</p> <p>๙. แรงงานที่เข้าร่วมกิจกรรมได้รับรู้ ความเข้าใจ เกิดการรวมกลุ่มเพื่อประกอบอาชีพ มีทักษะฝีมือด้านแรงงานเพิ่มขึ้น มีช่องทางการจัดจำหน่ายหรือตลาดรองรับ มีรายได้เพิ่มขึ้น</p>

*** หมายเหตุ**

๑. กำหนดให้ใช้ฟรอนต์ TH Sarabun PSK ๑๖

๒. ตัวเลขไทย

แบบสรุปโครงการแบบย่อ (Project Brief)

ประเด็นการพัฒนาจังหวัดที่ ๕ การพัฒนาคุณภาพชีวิตและความมั่นคงเพื่อส่งเสริมสังคมสร้างสรรค์
แผนงาน ส่งเสริมความมั่นคง ความปลอดภัยในชีวิตและรับมือกับภัยด้านสุขภาพจากโรคอุบัติใหม่และโรคอุบัติ
ซ้ำ

หัวข้อ	รายละเอียด
๑. ชื่อโครงการ	โครงการส่งเสริมเชิงรายเมืองสร้างสรรค์ด้านความมั่นคง และปลอดภัยในชีวิตและทรัพย์สิน
๒. แผนงาน	ส่งเสริมความมั่นคง ความปลอดภัยในชีวิตและรับมือกับภัยด้านสุขภาพจากโรคอุบัติใหม่และโรคอุบัติซ้ำ
๓. แนวทางการพัฒนา	เพื่อยกระดับคุณภาพชีวิต ลดความเหลื่อมล้ำในสังคม ส่งเสริมการเรียนรู้ตลอดชีวิตสำหรับคนทุกช่วงวัย และเสริมสร้างความปลอดภัยและความมั่นคงในชีวิตทรัพย์สินของประชาชนเพื่อนำไปสู่สังคมสร้างสรรค์
๔. ความสำคัญของโครงการ หลักการและเหตุผล	สืบเนื่องจากการเปลี่ยนแปลงที่เกิดขึ้นในปัจจุบันได้เป็นไปอย่างรวดเร็วและหลายมิติทำให้ภูมิทัศน์ของโลกเปลี่ยนแปลงไปอย่างมีนัยสำคัญ ซึ่งการเปลี่ยนแปลงที่เกิดขึ้นนี้ก่อให้เกิดโอกาส ทั้งในด้านเศรษฐกิจ สังคม สิ่งแวดล้อม เทคโนโลยี และการเมืองของประเทศไทย และในขณะเดียวกัน ก็เป็นความเสี่ยงและภัยคุกคามที่ต้องบริหารจัดการด้วยความยากลำบากมากขึ้น ซึ่งสถานการณ์ภัยพิบัติที่เกิดขึ้นในพื้นที่จังหวัดเชียงราย ในปัจจุบัน มีความถี่ ทวีความรุนแรง ซับซ้อนและขยายวงกว้างเพิ่มมากขึ้น โดยการเกิดภัยพิบัติแต่ละครั้งสร้างความสูญเสียต่อชีวิตและทรัพย์สินของประชาชนและรัฐ ตลอดจนพื้นที่การเกษตรสัตว์เลี้ยง พื้นที่เศรษฐกิจ เขตชุมชน โครงสร้างพื้นฐาน และสถานที่สำคัญ เป็นจำนวนมาก สำนักงานป้องกันและบรรเทาสาธารณภัยจังหวัดเชียงราย ในฐานะกองอำนวยการป้องกันและบรรเทาสาธารณภัยจังหวัดเชียงราย ซึ่งมีหน้าที่ในการบูรณาการ อำนวยการ ประสานการปฏิบัติงาน ด้านการป้องกันและบรรเทาสาธารณภัยทั้งหน่วยงานภาครัฐ รัฐวิสาหกิจ เอกชน รวมถึงภาคประชาชนจึงได้นำแนวคิดในการบริหารจัดการทรัพยากรยุคใหม่ “สาธารณภัยเป็นเรื่องที่สามารถเตรียมความพร้อม เพื่อป้องกันและลดความเสียหายได้” โดยให้ความสำคัญกับการป้องกัน การลดผลกระทบ และการเตรียมความพร้อม ในช่วงก่อนเกิดภัยพิบัติควบคู่กับการจัดการภาวะฉุกเฉินในขณะเกิดภัย โดยการสร้างความรู้ให้แก่ประชาชนพัฒนาศักยภาพชุมชน/หมู่บ้าน พัฒนาระบบแจ้งเตือนภัยในชุมชน/หมู่บ้าน โดยให้ประชาชนในชุมชน/หมู่บ้านอาสาสมัครเข้ามามีส่วนร่วมในการดำเนินกิจกรรมในการแจ้งเตือนภัยพิบัติ และพัฒนาระบบสารสนเทศเพื่อการแจ้งเตือนและเฝ้าระวังสาธารณภัย ถือว่าเป็นสิ่งที่สำคัญยิ่งในการเตรียมความพร้อมรับมือภัยพิบัติทางธรรมชาติที่อาจจะเกิดขึ้น รวมถึงการฟื้นฟู

	<p>บูรณะภายหลังภัยพิบัติสิ้นสุด โดยมีเป้าหมาย เพื่อป้องกันและลดผลกระทบจากสาธารณภัยลดความเสี่ยงของประชาชนจากสาธารณภัยสร้างความพร้อมในการบริหารจัดการสาธารณภัยได้อย่างทันเหตุการณ์และมีประสิทธิภาพ ลดผลกระทบและความสูญเสียให้น้อยที่สุด ตลอดจนช่วยเหลือผู้ประสบภัยให้ได้รับการสงเคราะห์ช่วยเหลือตรงตามความต้องการและเป็นธรรม สามารถกลับไปดำรงชีวิตได้ตามปกติโดยเร็ว รวมทั้งฟื้นฟูบูรณะพื้นที่ประสบภัยให้กลับคืนสู่สภาพเดิมโดยเร็วที่สุด ดังนั้น เพื่อเป็นการลดความเสี่ยงจากการเกิดภัยพิบัติ บรรเทาและลดผลกระทบจากสาธารณภัยที่อาจเกิดขึ้นในพื้นที่จังหวัดเชียงราย จึงมีความจำเป็นในการจัดฝึกอบรมเพิ่มประสิทธิภาพเจ้าหน้าที่และผู้นำชุมชน ให้มีความรู้ ความเข้าใจ และเกิดทักษะปฏิบัติด้านสาธารณภัยที่ถูกต้องตามมาตรฐานสากล พัฒนาศักยภาพ อปพร. อาสาสมัคร จิตอาสาสาธารณภัย ในการสนับสนุนช่วยเหลือภาครัฐในการป้องกันและบรรเทาสาธารณภัย และเพื่อให้ศูนย์ อปพร. ในทุกระดับในพื้นที่จังหวัดเชียงราย สามารถขับเคลื่อนงาน อปพร. ให้มีศักยภาพและประสิทธิภาพมากยิ่งขึ้น รวมถึงเป็นการเตรียมความพร้อมในการพัฒนาทักษะความสามารถเมื่อเผชิญเหตุและช่วยเหลือผู้ประสบสาธารณภัย สามารถสนองนโยบายของรัฐบาลและความต้องการของประชาชนได้ทันต่อสถานการณ์ภัย</p>
<p>๕. วัตถุประสงค์ของโครงการ</p>	<ol style="list-style-type: none"> ๑. เพื่อเสริมสร้างความมั่นคงและปลอดภัยในชีวิตและทรัพย์สิน ๒. เพื่อพัฒนาระบบบริหารจัดการด้านความปลอดภัยทางถนน ๓. เพื่อเตรียมความพร้อมรับมือภัยพิบัติและสาธารณภัย ๔. เพื่อเพิ่มประสิทธิภาพในการป้องกันและแก้ไขปัญหาเสพติด ๕. เพื่อพัฒนาจังหวัดมุ่งสู่จังหวัดใสสะอาดและจังหวัดคุณธรรม
<p>๖. ตัวชี้วัดและค่าเป้าหมาย</p>	<ol style="list-style-type: none"> ๑. การลดอุบัติเหตุทางถนนในชุมชนลดลงร้อยละ ๑๐ ๒. จำนวนบุคลากรในหน่วยงานที่มีหน้าที่ประสานการปฏิบัติด้านการป้องกันกรณีเกิดสาธารณภัยขึ้นในพื้นที่จังหวัด ทั้งหน่วยงานทหาร หน่วยงานพลเรือน องค์กรปกครองส่วนท้องถิ่น ผู้นำท้องที่ ผู้นำชุมชน องค์กรสาธารณกุศล อาสาสมัคร และภาคประชาชน มีความรู้และทักษะด้านการป้องกันและบรรเทาสาธารณภัยอย่างเป็นระบบและมีเอกภาพตามมาตรฐานสากล พร้อมเผชิญเหตุและช่วยเหลือผู้ประสบภัยในระดับพื้นที่ สามารถสนับสนุนการจัดการภาวะฉุกเฉินได้อย่างมีประสิทธิภาพ จำนวนไม่น้อยกว่า ๗๐๐ คน ๓. การแลกเปลี่ยนเรียนรู้ประสบการณ์ในการทำงานโครงการรณรงค์ป้องกันและแก้ไขปัญหาเสพติดจังหวัดเชียงรายอย่างน้อยปีละ ๑ ครั้ง จำนวน ๕๐๐ คน ๔. อาสาสมัครภาคประชาชน หรือเจ้าหน้าที่ของรัฐ ในจังหวัดเชียงราย มีความรู้มีศักยภาพด้านร่างกายและจิตใจเพิ่มขึ้น สามารถเป็นเครือข่ายพลังมวลชนในการเฝ้าระวังและกลั่นกรองภัยคุกคามด้านความมั่นคง และโรคระบาดในรูปแบบต่าง ๆ รวมถึง การ

	แจ้งข่าวให้กับเจ้าหน้าที่ด้านความมั่นคง ตลอดถึงการพิทักษ์รักษาไว้ซึ่งสถาบันชาติ ศาสนา พระมหากษัตริย์ และการปกครองระบอบประชาธิปไตย อันมีพระมหากษัตริย์ ทรงเป็นประมุขสืบต่อไป
๗. พื้นที่เป้าหมาย	จังหวัดเชียงราย
๘. กิจกรรมหลัก	โครงการส่งเสริมเชียงรายเมืองสร้างสรรค์ด้านความมั่นคง และปลอดภัยในชีวิตและทรัพย์สิน
๘.๑ กิจกรรมหลักที่ ๑ งบประมาณ ผู้รับผิดชอบ หน่วยงานที่เกี่ยวข้อง	การเสริมสร้างความมั่นคงและปลอดภัยในชีวิตและทรัพย์สิน ๑๓,๓๘๘,๑๐๐ สำนักงานจังหวัดเชียงราย ศูนย์ดำรงธรรมจังหวัด ที่ทำการปกครองจังหวัดเชียงราย ตำรวจภูธรจังหวัดเชียงราย วัฒนธรรมจังหวัด เชียงราย
๘.๒ กิจกรรมหลักที่ ๒ งบประมาณ ผู้รับผิดชอบ หน่วยงานที่เกี่ยวข้อง	การพัฒนาระบบบริหารจัดการด้านความปลอดภัยทางถนน ๓,๒๘๒,๐๐๐ สำนักงานป้องกันและบรรเทาสาธารณภัยจังหวัดเชียงราย
๘.๓ กิจกรรมหลักที่ ๓ งบประมาณ ผู้รับผิดชอบ หน่วยงานที่เกี่ยวข้อง	การเตรียมความพร้อมรับมือภัยพิบัติและสาธารณภัย ๔,๘๕๐,๐๐๐ สำนักงานป้องกันและบรรเทาสาธารณภัยจังหวัดเชียงราย
๘.๔ กิจกรรมหลักที่ ๔ งบประมาณ ผู้รับผิดชอบ หน่วยงานที่เกี่ยวข้อง	การเพิ่มประสิทธิภาพในการป้องกันและแก้ไขปัญหาเสาพืด ๕,๑๐๐,๐๐๐ ศปส.จ. ตำรวจภูธรจังหวัดเชียงราย
๘.๕ กิจกรรมหลักที่ ๕ งบประมาณ ผู้รับผิดชอบ หน่วยงานที่เกี่ยวข้อง	การพัฒนาจังหวัดมุ่งสู่จังหวัดใสสะอาดและจังหวัดคุณธรรม ๒,๔๑๖,๐๐๐ ยุติธรรมจังหวัดเชียงราย สำนักงานวัฒนธรรมจังหวัดเชียงราย
๙. หน่วยงานดำเนินงาน	สำนักงานจังหวัดเชียงราย ยุติธรรมจังหวัดเชียงราย ศปส.จ. ตำรวจภูธรจังหวัดเชียงราย สำนักงานป้องกันและบรรเทาสาธารณภัยจังหวัดเชียงราย

	<p>ที่ทำการปกครองจังหวัดเชียงราย</p> <p>ศูนย์ดำรงธรรมจังหวัด</p>
<p>๑๐. ระยะเวลาในการดำเนินงาน</p>	<p>1 ปี (กันยายน 2565 – ตุลาคม 2566)</p>
<p>๑๑. งบประมาณ</p>	<p>๒๙,๐๓๖,๑๐๐</p>
<p>๑๒. ผลผลิต (output)</p>	<p>๑. คณะกรรมการหมู่บ้าน จำนวน ๑,๗๖๓ หมู่บ้าน ๆ ละ ๒ คน รวม ๓,๕๒๖ คน มีองค์ความรู้ที่สามารถนำไปปฏิบัติหน้าที่ได้อย่างมีประสิทธิภาพ</p> <p>๒. จำนวนบุคลากรในหน่วยงานที่มีหน้าที่ประสานการปฏิบัติด้านการป้องกันและบรรเทาสาธารณภัย กรณีที่เกิดสาธารณภัยขึ้นในพื้นที่จังหวัด ทั้งหน่วยงานทหาร หน่วยงานพลเรือน องค์กรปกครองส่วนท้องถิ่น ผู้นำท้องที่ ผู้นำชุมชน องค์กรสาธารณสุข อาสาสมัคร และภาคประชาชน มีความรู้และทักษะด้านการป้องกันและบรรเทาสาธารณภัยอย่างเป็นระบบและมีเอกภาพตามมาตรฐานสากล พร้อมเผชิญเหตุและช่วยเหลือผู้ประสบภัยในระดับพื้นที่ สามารถสนับสนุนการจัดการภาวะฉุกเฉินได้อย่างมีประสิทธิภาพ จำนวนไม่น้อยกว่า ๗๐๐ คน</p> <p>๓. เจ้าหน้าที่และบุคลากรเครือข่ายผู้ประสานงานศูนย์ดำรงธรรมมีความรู้และทักษะในการปฏิบัติงานที่สูงขึ้น</p> <p>๔. ประชาชนมีความเข้าใจบทบาทและภารกิจของศูนย์ดำรงธรรม รวมทั้งมีส่วนร่วมในการแก้ไขปัญหาข้อร้องเรียน</p> <p>๕. จัดกิจกรรมเพื่อยกระดับการขับเคลื่อนงานเชียงรายเมืองคุณธรรม อย่างน้อย ๒๐ กิจกรรมต่อปี</p> <p>๖. บุคคล ครอบครัว องค์กร ชุมชนคุณธรรมต้นแบบเพิ่มมากขึ้น</p> <p>๗. แผนงาน/โครงการ/กิจกรรมด้านส่งเสริมคุณธรรม ที่ทุกภาคส่วนร่วมบูรณาการขับเคลื่อน</p>
<p>๑๓. ผลที่คาดว่าจะได้รับ (Outcome)</p>	<p>๑. คณะกรรมการหมู่บ้าน มีศักยภาพและองค์ความรู้ด้านความมั่นคงและความปลอดภัยในชีวิตและทรัพย์สิน</p> <p>๒. คณะกรรมการหมู่บ้านได้รับทราบถึงบทบาทและหน้าที่ของตน ทำให้สามารถปฏิบัติหน้าที่ได้อย่างมีประสิทธิภาพมากยิ่งขึ้น</p> <p>๓. หมู่บ้าน/ชุมชน มีความเข้มแข็งพร้อมรับมือกับสถานการณ์ต่างๆ ที่เกิดขึ้นได้</p> <p>๔. เสริมประสิทธิภาพการลดเหตุจากสาธารณภัย และเกิดการมีส่วนร่วมในการเฝ้าระวัง ป้องปราม และการช่วยเหลือหลังเกิดเหตุสาธารณภัย รวมถึงการสนับสนุนการจัดการในภาวะฉุกเฉินครอบคลุมทุกสาธารณภัยที่อาจเกิดขึ้นในพื้นที่จังหวัด ของหน่วยงานองค์กรปกครองส่วนท้องถิ่น ผู้นำท้องที่ ผู้นำชุมชน องค์กรสาธารณสุข อาสาสมัคร และภาค</p>

	<p>ประชาชน</p> <p>๕. บุคลากรในหน่วยงานที่มีหน้าที่ประสานการปฏิบัติด้านการป้องกันและบรรเทาสาธารณภัย กรณีเกิดสาธารณภัยขึ้นในพื้นที่จังหวัดมีความรู้และทักษะด้านการป้องกันและบรรเทาสาธารณภัยอย่างเป็นระบบ และมีเอกภาพตามมาตรฐานสากล พร้อมเผชิญเหตุและช่วยเหลือผู้ประสบภัยในระดับพื้นที่ สามารถสนับสนุนการจัดการภาวะฉุกเฉินได้อย่างมีประสิทธิภาพ</p> <p>๖. เรื่องร้องเรียน/ร้องทุกข์ และการให้บริการประชาชน สามารถตอบสนองและดำเนินการจนได้ข้อยุติมากกว่า ร้อยละ 80</p> <p>๗. ประชาชนพึงพอใจในการให้บริการจากหน่วยงานภาครัฐอย่างทั่วถึงและเป็นธรรม</p> <p>๘. ประชาชนในหมู่บ้าน ชุมชน มีองค์ความรู้เรื่องภัยพิบัติ และสามารถช่วยเหลือตนเองในเบื้องต้นเมื่อเกิดภัยพิบัติขึ้น</p> <p>๙. ประชาชนในหมู่บ้าน ชุมชน เป็นเครือข่ายในการแจ้งเตือนภัยให้ทางราชการครอบคลุมทั่วพื้นที่ และมีอุปกรณ์เครื่องมือเฝ้าระวังแจ้งเตือนภัยภายในหมู่บ้าน ชุมชน</p> <p>๑๐. หน่วยงานราชการด้านการป้องกันและบรรเทาสาธารณภัยในระดับจังหวัด อำเภอ และในระดับท้องถิ่น เข้าใจถึงขั้นตอนและแนวทางในการเข้าจัดการภัยพิบัติที่เกิดขึ้นอย่างเป็นระบบ มีประสิทธิภาพ</p> <p>๑๑. นักเรียนเข้าใจถึงกระบวนการเตรียมความพร้อมรับมือกับภัยพิบัติ</p> <p>๑๒. ประชาชนมีความเชื่อมั่นในการจัดการภัยพิบัติของหมู่บ้าน ชุมชน และหน่วยงานของราชการในพื้นที่จังหวัด</p> <p>๑๓. ประชาชนและทางราชการมีความปลอดภัยในชีวิตและทรัพย์สินจากภัยพิบัติที่เกิดขึ้น</p> <p>๑๔. ภาพลักษณ์ด้านการจัดการภัยพิบัติของจังหวัดเชียงราย เป็นที่เชื่อมั่นของนักท่องเที่ยว นักลงทุนทั้งชาวไทยและชาวต่างประเทศ ที่จะเข้ามาท่องเที่ยว และลงทุนในจังหวัดเชียงราย</p> <p>๑๕. ประชาชนและทุกภาคส่วน มีส่วนร่วมในการสร้างสังคมคุณธรรม สังคมเอื้ออาทรยกระดับเมืองคุณธรรมของจังหวัดเชียงราย และการขยายผลคุณธรรมความดีในทุกกลุ่มวัยอย่างต่อเนื่องและยั่งยืน</p>
--	---

*** หมายเหตุ**

๑. กำหนดให้ใช้ฟรอนต์ TH Sarabun PSK ๑๖

๒. ตัวเลขไทย

เข็ญงรยเม็องท่งเท็ยวสร้งสรรค สะอาด ปลอดภย น้ยล

